

CENTRE FOR VOTING AND PARTIES  
FACULTY OF SOCIAL SCIENCES  
UNIVERSITY OF COPENHAGEN



---

# Valgdeltagelsen ved Europaparlamentsvalget 2019

**Kasper Møller Hansen**

Center for Valg og Partier  
Institut for Statskundskab  
Københavns Universitet

**CVAP Working Paper Series**

CVAP WP 1/2020

ISSN 0906-1444

ISBN 978-87-7393-846-1

[www.cvap.polsci.ku.dk](http://www.cvap.polsci.ku.dk)



## **Resumé**

Valgdeltagelsen steg med næsten 10 procentpoint ved Europarlamentsvalget i 2019, sammenlignet med valget i 2014. Alle aldersgrupper oplevede en øget valgdeltagelse, men det var især de unge, der trak valgdeltagelsen op. De unges valgdeltagelse steg nemlig med næsten 20 procentpoint. De unge indvandrere og efterkommere trak også valgdeltagelsen op med stigninger på over 25 procentpoint.

De mange mobiliseringstiltag, mediernes markante fokus på politik og deltagelse, fordi der blev afholdt Europaparlamentsvalg og Folketingsvalg med 10 dages mellemrum, en klimapolitisk dagsorden, en allestedsnærværende Brexit-diskussion og ikke mindst en skolevalgsgeneration, som nu er myndige og har taget stemmeafgivningen til sig på uset niveau, har alt sammen medvirket til at trække valgdeltagelsen op til det højeste niveau ved et Europarlamentsvalg i Danmark nogensinde.

# Indholdsfortegnelse

|  |           |
|--|-----------|
| <b>Resumé.....</b>   | <b>1</b>  |
| <b>Forord.....</b>   | <b>5</b>  |
| <b>Kapitel 1 - Indledning .....</b>  | <b>6</b>  |
| 1.1 Valgdeltagelsesdata.....   | 10        |
| <b>Kapitel 2 – Valgdeltagelsen for udvalgte grupper .....</b>                      | <b>11</b> |
| 2.1 Alder .....  | 11        |
| 2.2 Køn .....  | 12        |
| 2.3 Uddannelse.....  | 13        |
| 2.4 Indkomst .....   | 14        |
| 2.5 Marginaliserede fra arbejdsmarkedet.....                                       | 15        |
| 2.6 Indvandrere og efterkommere .....  | 16        |
| 2.7 Konklusion.....  | 22        |
| <b>Kapitel 3 – Valgdeltagelsen ved Europaparlamentsvalg over tid .....</b>         | <b>24</b> |
| 3.1 Alder .....  | 24        |
| 3.2 Køn .....  | 28        |
| 3.3 Uddannelse.....  | 29        |
| 3.4 Marginalisering fra arbejdsmarkedet .....                                      | 31        |
| 3.5 Indvandrere og efterkommere .....  | 32        |
| 3.6 Konklusion.....  | 38        |
| <b>Kapitel 4 – Hvem stemte ved Europaparlamentsvalg 2014 og 2019 .....</b>         | <b>39</b> |
| 4.1 Hvor mange stemte ved begge valg? .....  | 39        |
| 4.2 Hvem er det, som ikke stemte ved Europaparlamentsvalgene i 2014 og 2019? ..... | 41        |
| 4.3 Mobiliseringsinitiativer ved Europaparlamentsvalget.....                       | 46        |
| 4.4 Konklusion.....  | 47        |
| <b>Kapitel 5 – Konklusion .....</b>  | <b>49</b> |
| <b>Bilag 1 – Om projektet.....</b>   | <b>51</b> |
| B1.1 Projektets organisering.....  | 51        |
| B1.2 Dataindsamling.....   | 51        |
| B1.3 Fejl og differencer på valgstederne .....                                     | 52        |
| B1.4 Personer, der kunne have stemt flere gange .....                              | 57        |
| B1.2 Digitale valglister .....   | 61        |
| B1.3 Anvendte registervariable.....  | 64        |
| <b>Bilag 2 – Uddybende tabeller .....</b>  | <b>65</b> |

## **Bilag 3 – Publikationsliste fra Det Danske Valgdeltagelsesprojekt .... 71**

|   |    |
|---|----|
| 3.1 Engelske internationale peer-review artikler.....   | 72 |
| 3.2 Danske peer-review artikler.....                    | 74 |
| 3.3 Bidrag til antologier.....                          | 74 |
| 3.4 Danske og engelske rapporter og arbejdspapirer..... | 75 |
| 3.6 Ph.d.-afhandlinger.....                             | 77 |
| 3.7 Danske og engelske formidlingsartikler.....         | 77 |

## **Bilag 4 – Deskriptive tabeller for hver enkelt kommune ..... 79**

|                                      |     |
|--------------------------------------|-----|
| B4.101 København (nr. 101).....      | 80  |
| B4.147 Frederiksberg (nr. 147).....  | 85  |
| B4.151 Ballerup (nr. 151).....       | 89  |
| B4.153 Brøndby (nr. 153).....        | 92  |
| B4.155 Dragør (nr. 155).....         | 95  |
| B4.157 Gentofte (nr. 157).....       | 98  |
| B4.159 Gladsaxe (nr. 159).....       | 101 |
| B4.161 Glostrup (nr. 161).....       | 104 |
| B4.163 Herlev (nr. 163).....         | 107 |
| B4.165 Albertslund (nr. 165).....    | 110 |
| B4.167 Hvidovre (nr. 167).....       | 113 |
| B4.169 Høje-Taastrup (nr. 169).....  | 116 |
| B4.173 Lyngby-Taarbæk (nr. 173)..... | 119 |
| B4.175 Rødovre (nr. 175).....        | 122 |
| B4.183 Ishøj (nr. 183).....          | 125 |
| B4.185 Tårnby (nr. 185).....         | 128 |
| B4.187 Vallensbæk (nr. 187).....     | 131 |
| B4.190 Furesø (nr. 190).....         | 134 |
| B4.201 Allerød (nr. 201).....        | 137 |
| B4.210 Fredensborg (nr. 210).....    | 140 |
| B4.217 Helsingør (nr. 217).....      | 143 |
| B4.219 Hillerød (nr. 219).....       | 146 |
| B4.223 Hørsholm (nr. 223).....       | 149 |
| B4.230 Rudersdal (nr. 230).....      | 152 |
| B4.240 Egedal (nr. 240).....         | 155 |
| B4.250 Frederikssund (nr. 250).....  | 158 |
| B4.253 Greve (nr. 253).....          | 161 |
| B4.259 Køge (nr. 259).....           | 164 |
| B4.260 Halsnæs (nr. 260).....        | 167 |
| B4.265 Roskilde (nr. 265).....       | 170 |
| B4.269 Solrød (nr. 269).....         | 173 |
| B4.270 Gribskov (nr. 270).....       | 176 |
| B4.306 Odsherred (nr. 306).....      | 179 |
| B4.316 Holbæk (nr. 316).....         | 182 |
| B4.320 Faxe (nr. 320).....           | 185 |
| B4.326 Kalundborg (nr. 326).....     | 188 |
| B4.329 Ringsted (nr. 329).....       | 191 |
| B4.330 Slagelse (nr. 330).....       | 194 |
| B4.336 Stevn (nr. 336).....          | 197 |
| B4.350 Lejre (nr. 350).....          | 200 |
| B4.360 Lolland (nr. 360).....        | 203 |
| B4.370 Næstved (nr. 370).....        | 206 |
| B4.376 Guldborgsund (nr. 376).....   | 209 |
| B4.390 Vordingborg (nr. 390).....    | 212 |
| B4.400 Bornholm (nr. 400).....       | 215 |
| B4.410 Middelfart (nr. 410).....     | 218 |
| B4.420 Assens (nr. 420).....         | 221 |

|  |     |
|--|-----|
| B4.430 Faaborg-Midtfyn (nr. 430) .....   | 224 |
| B4.440 Kerteminde (nr. 440) .....        | 227 |
| B4.450 Nyborg (nr. 450).....             | 230 |
| B4.461 Odense (nr. 461).....             | 233 |
| B4.479 Svendborg (nr. 479).....          | 237 |
| B4.480 Nordfyn (nr. 480) .....           | 240 |
| B4.482 Langeland (nr. 482).....          | 243 |
| B4.492 Ærø (nr. 492).....                | 246 |
| B4.510 Haderslev (nr. 510).....          | 248 |
| B4.530 Billund (nr. 530).....            | 251 |
| B4.540 Sønderborg (nr. 540) .....        | 254 |
| B4.550 Tønder (nr. 550) .....            | 257 |
| B4.561 Esbjerg (nr. 561).....            | 260 |
| B4.563 Fanø (nr. 563).....               | 263 |
| B4.573 Varde (nr. 573).....              | 265 |
| B4.575 Vejen (nr. 575) .....             | 268 |
| B4.580 Aabenraa (nr. 580).....           | 271 |
| B4.607 Fredericia (nr. 607).....         | 274 |
| B4.615 Horsens (nr. 615).....            | 277 |
| B4.621 Kolding (nr. 621).....            | 280 |
| B4.630 Vejle (nr. 630) .....             | 283 |
| B4.657 Herning (nr. 657).....            | 286 |
| B4.661 Holstebro (nr. 661) .....         | 289 |
| B4.665 Lemvig (nr. 665) .....            | 292 |
| B4.671 Struer (nr. 671).....             | 295 |
| B4.706 Syddjurs (nr. 706).....           | 298 |
| B4.707 Norddjurs (nr. 707).....          | 301 |
| B4.710 Favrskov (nr. 710).....           | 304 |
| B4.727 Odder (nr. 727).....              | 307 |
| B4.730 Randers (nr. 730).....            | 310 |
| B4.740 Silkeborg (nr. 740) .....         | 313 |
| B4.741 Samsø (nr. 741) .....             | 316 |
| B4.746 Skanderborg (nr. 746).....        | 318 |
| B4.751 Aarhus (nr. 751) .....            | 321 |
| B4.756 Ikast-Brande (nr. 756) .....      | 325 |
| B4.760 Ringkøbing-Skjern (nr. 760) ..... | 328 |
| B4.787 Thisted (nr. 787).....            | 331 |
| B4.813 Frederikshavn (nr. 813).....      | 334 |
| B4.820 Vesthimmerland (nr. 820) .....    | 337 |
| B4.825 Læsø (nr. 825) .....              | 340 |
| B4.840 Rebild (nr. 840) .....            | 341 |
| B4.846 Mariagerfjord (nr. 846).....      | 343 |
| B4.849 Jammerbugt (nr. 849) .....        | 346 |
| B4.851 Aalborg (nr. 851).....            | 349 |

|                         |            |
|-------------------------|------------|
| <b>Referencer .....</b> | <b>352</b> |
|-------------------------|------------|

|                             |            |
|-----------------------------|------------|
| <b>Om forfatteren .....</b> | <b>353</b> |
|-----------------------------|------------|

## **Forord**

I forbindelse med tilblivelsen af denne rapport har mange forskellige hjulpet til og bidraget til at kortlægning af valgdeltagelsen ved Europaparlamentsvalget i 2019 er blevet så omfattende og præcis, som muligt. Tak til de 91 deltagende kommuner, som har stillet valglisterne til rådighed. Der skal også lyde en stor tak for deres omhyggelighed, som har sikret, at vi endnu en gang har meget præcise tal på, hvem det er, der stemmer i Danmark. Tak til KMD, som har beriget valglisterne med cpr-oplysninger og til Danmarks Statistik, som i deres forskerservice har sikret, at analyserne kunne gennemføres helt anonymt.

Projektet er finansieret af TrygFonden (Id: 128679), Økonomi- og Indenrigsministeriet, Institut for Menneskerettigheder, Dansk Ungdoms Fællesråd (DUF), de deltagende kommuner, samt Institut for Statskundskab, Københavns Universitet.

En helt særlig stor tak til ba.stud.scient.pol. Sidsel Sofie Poulsen, som har været projektets logistikchef, særlig i kommunikation med alle kommunerne, regnskabschef, når der skulle kræves penge ind, analytiker, når der skulle analyseres og skribent, når der skulle skrives.

*Kasper Møller Hansen, København, 13. januar 2020*

## Kapitel 1 - Indledning

Den 26. maj 2019 var der valg til Europaparlamentsvalget. Der var stor bekymring for, at Europaparlamentsvalget ville drukne i folketingsvalgkampen, og at vælgerne derfor ville blive hjemme. Bekymringen blev gjort til skamme, idet valgdeltagelsen steg med næsten 10 procentpoint. Valgdeltagelsen blev 66,1% ved Europaparlamentsvalget i Danmark i 2019, mod 56,3% i 2014. Denne ekstraordinære stigning i valgdeltagelsen på næsten 10 procentpoint kan aflæses i figur 1.1.

**Figur 1.1: Valgdeltagelsen til folketings-, kommunal-, amts- og regions- samt Europaparlamentsvalg fra 1970-2019 (%)**

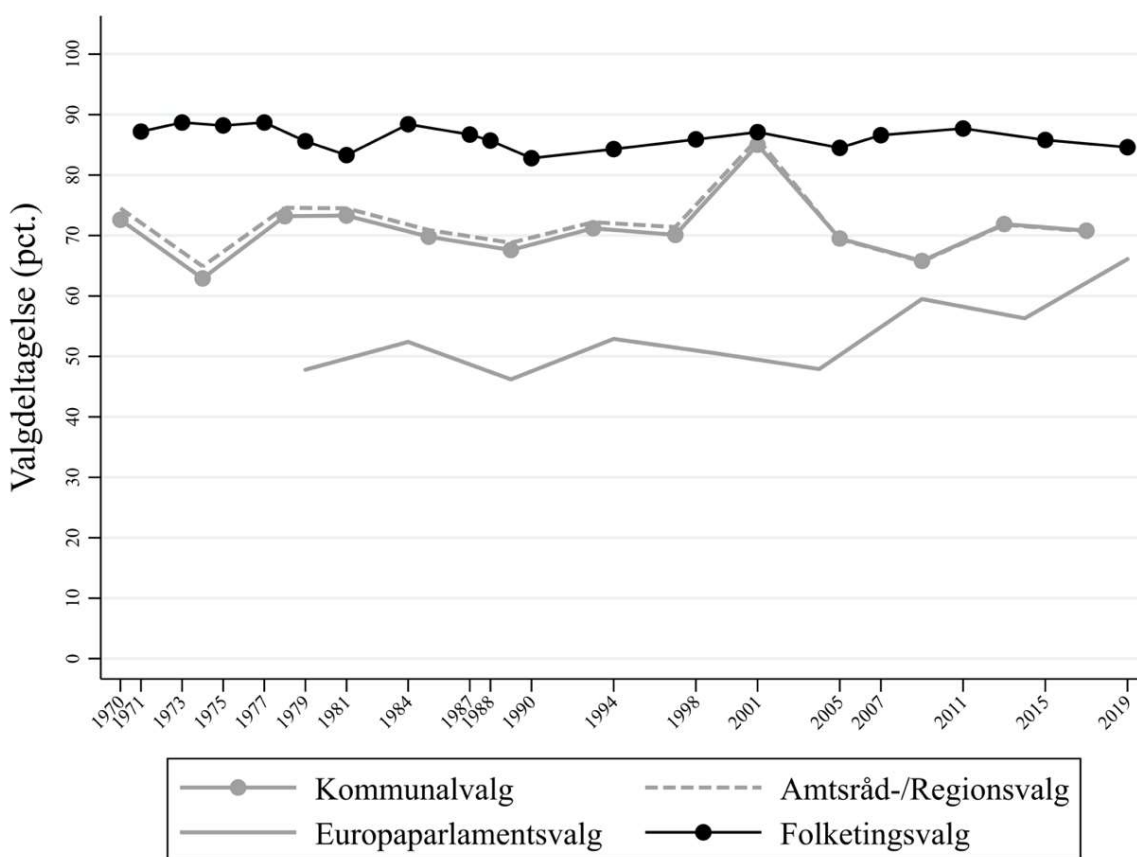

I figur 1.1 ses det tydeligt, at Europaparlamentsvalgene gennem tiden har været de valg, hvortil færrest brugte deres stemmeret. For valget i 2019 betød stigningen dog, at valgdeltagelsen var næsten ligeså høj til Europaparlamentsvalget, som til kommunal- og regionsrådsvalget i 2017. Valget og dets temaer stod i lyset af diskussionen om Brexit og klimadagsordenen, samt på dansk plan det næsten sammenfaldende folketingsvalg, der blev afholdt den 5. juni 2019, 10 dage senere. Alle tre elementer er sandsynligvis medvirkende til, at valgdeltagelsen steg. Valgdeltagelsen steg ikke kun i Danmark,

men også i en lang række andre EU-lande. Figur 1.2 viser udviklingen i valgdeltagelsen for en række af de europæiske lande, Danmark normalt sammenlignes med. Danmarks store stigning i valgdeltagelsen var ikke ekstraordinær i sammenligning med mange af de øvrige EU-landes, hvor valgdeltagelsen steg med over 10 procentpoint i 7 lande: Polen (+21,9), Rumænien (+18,8), Spanien (+16,9), Østrig (+14,4), Ungarn (+14,4), Tyskland (+13,3) og Tjekkiet (+10,5). Danmark (+9,8) oplevede dermed den 8. højeste stigning i valgdeltagelsen ved Europaparlamentsvalget i 2019 på tværs af alle EU-lande.

**Figur 1.2: Valgdeltagelsen i EU over tid (udvalgte lande og EU15 gennemsnit)**

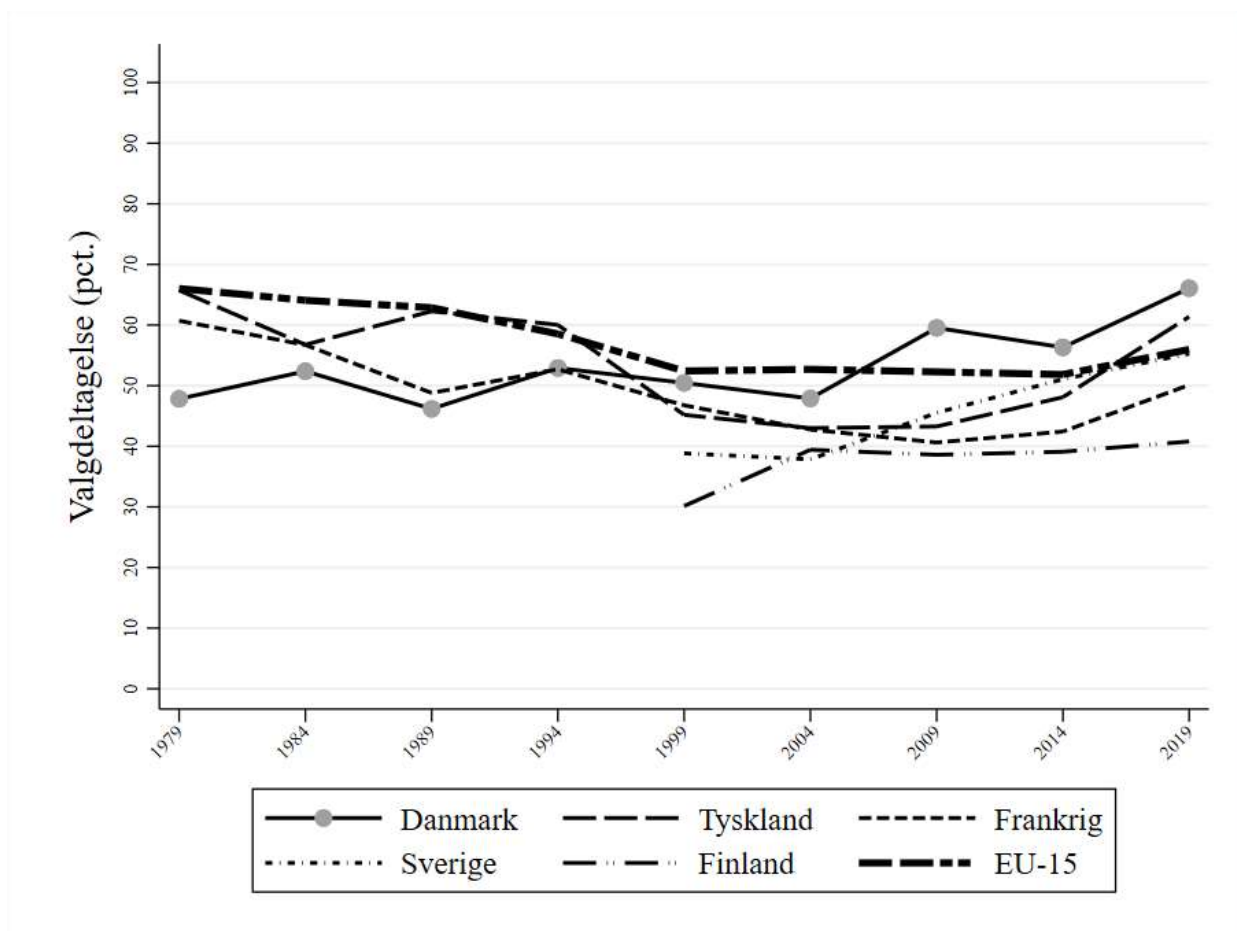

Samtidig havde vi i Danmark en af de højeste valgdeltagelser ved Europaparlamentsvalget i 2019 (66,1%). Den blev kun overgået af Malta (72,7%), samt Luxembourg og Belgien, hvor det er lovpligtigt at stemme. Det betyder, at valgdeltagelsen i disse lande derfor altid er tæt på 100%. Selvom der sås stigninger i valgdeltagelsen i størstedelen af EU-landene, var det ikke tilfældet i alle medlemslande. Valgdeltagelsen steg nemlig kun i 20 ud af 28 EU-lande. Alligevel ses der dog en samlet EU-



tendens til, at flere EU-borgere gav deres mening til kende om EU ved Europaparlamentsvalget i 2019 end tidligere (Europaparlamentet 2019).

Stigningerne i valgdeltagelsen på EU-plan er resultatet af flere særlige omstændigheder ved Europaparlamentsvalget i 2019. Brexit har som sagt sandsynligvis mobiliseret en del vælgere. Den globale klimadagsorden og diskussionerne om, at der skal handles på tværs af landegrænser gennem internationalt samarbejde, kan også have mobiliseret især de yngste europæiske vælgere mere ved Europaparlamentsvalget i 2019 end tidligere. De europæiske og globale problemstillinger er dermed blevet tydeligere og har ledt til en højere valgdeltagelse på tværs af EU's landegrænser. Det bliver spændende at se, om udviklingen fortsætter igen om 5 år. Til den tid er der måske ikke de samme omstændigheder som ved valget i 2019.

I figur 1.3 ses valgdeltagelsen for Europaparlamentsvalget 2019 fordelt på de 98 kommuner. I kortet til venstre ses den faktiske valgdeltagelse i de enkelte kommuner. Figuren viser et billede af, hvordan høj valgdeltagelse koncentrerer sig omkring København og Århus, hvor uddannelsesniveauet i gennemsnit er højt og ikke mindst på flere af de mindre øer, hvor den lokale identitet ofte er særlig stærk.

På kortet til højre ses det, at samtlige kommuner oplevede en stigning i valgdeltagelsen fra Europaparlamentsvalget i 2014 til valget i 2019. Stigningerne er størst i den midt- og nordjyske ende af landet. En forklaring kan være opstillingen af Søren Gade (V), der som en stærk lokal kandidat muligvis har mobiliseret flere vælgere. En tilsvarende forklaring kan også gives i forhold til Jeppe Kofod (S) på Bornholm.

Figur 1.3: Valgdeltagelse i kommunerne ved Europarlamentsvalget 2019

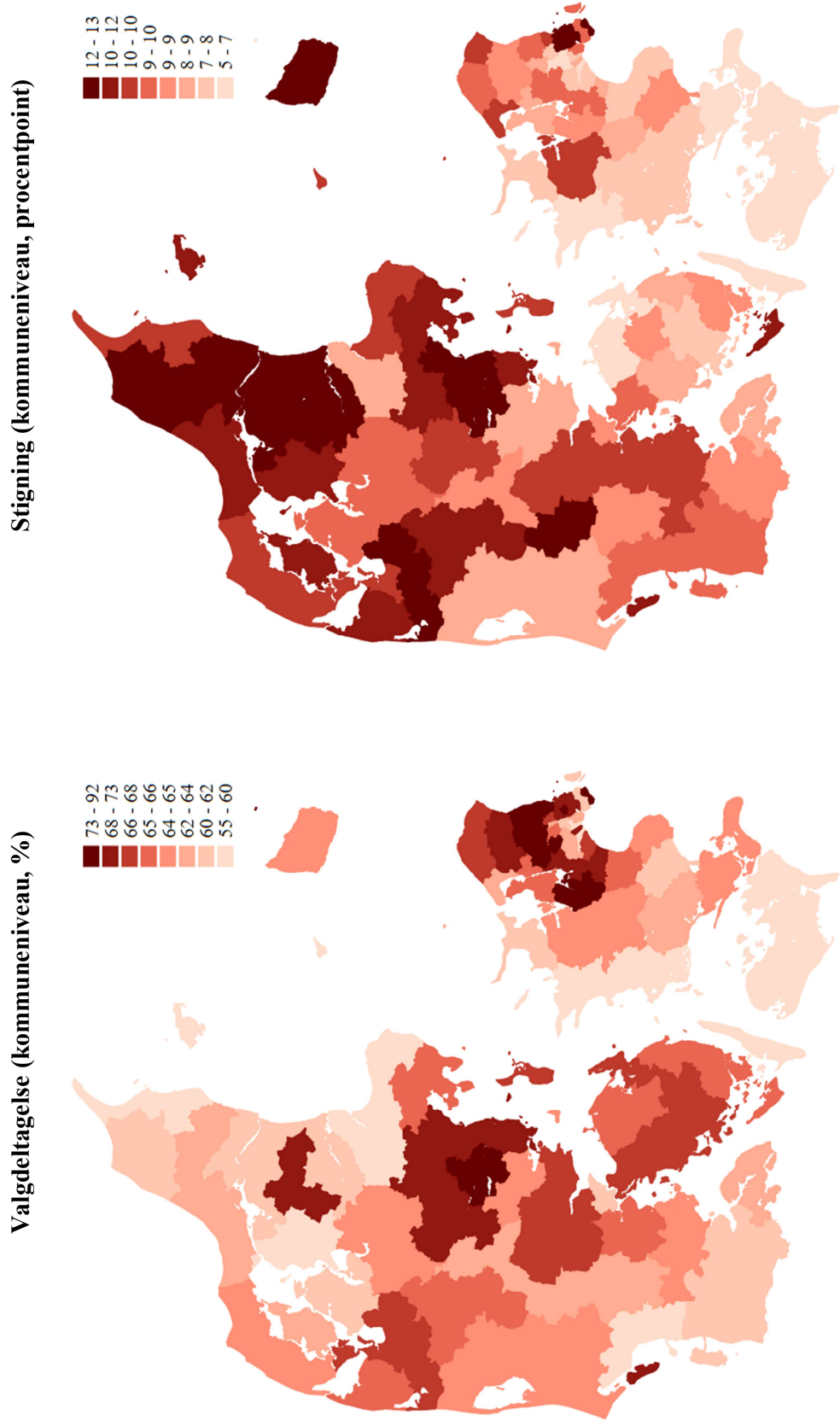

Kilde: Den Danske Valgdatabase

## 1.1 Valgdeltagelsesdata

Analyserne i denne rapport er lavet på baggrund af data fra 3.862.848 stemmeberettigede ud af de i alt 4.237.550 stemmeberettigede til Europaparlamentsvalget i Danmark i 2019. Det er dermed 91.2% af alle stemmeberettigede ved Europaparlamentsvalget i 2019 i Danmark, som indgår i undersøgelserne i denne rapport, hvilket gør undersøgelsen meget præcis. Undersøgelsens repræsentativitet underbygges yderligere af, at der er tale om registerdata, dvs. faktiske informationer og ikke selvrapporterede. Ved Europaparlamentsvalget i 2014 indgik kun data fra ca. halvdelen af de danske stemmeberettigede. Fordi vores data fra 2014 også er vurderet til at være en repræsentativ stikprøve for alle danske stemmeberettigede, kan der sammenlignes på tværs af de to valg. Analyserne her i rapporten giver dermed et meget præcist billede af, hvilke danskere, der stemte til Europaparlamentsvalget, samt hvilke generelle tendenser, der ses i valgdeltagelsen på baggrund af forskellige karakteristika hos vælgerne.

Kortlægningen af valgdeltagelsen fordelt på forskellige socio-demografiske gruppers resultater er udfoldet i denne rapport. I kapitel 2 ses analyser af valgdeltagelsen i forhold til alder, køn, uddannelsesniveau, indkomst, tilknytning til arbejdsmarkedet og herkomst på et generelt, deskriptivt plan i 2019. I kapitel 3 ses sammenligninger af Europaparlamentsvalgene i 2019 og i 2014 for de socio-demografiske grupper med henblik på at undersøge, om der er sket en udvikling i valgdeltagelsen, samt hvilke grupper, der har stemt særligt meget mere i 2019 end i 2014. I kapitel 4 sammenlignes resultaterne fra kapitel 2 og 3 under inddragelse af valgdeltagelsen ud fra sammenlægning af flere af de socio-demografiske karakteristika, samt de forskellige individuelle mobiliseringskampagner, som er blevet igangsat i forbindelse med dette eller foregående valg.

## Kapitel 2 – Valgdeltagelsen for udvalgte grupper

I dette kapitel gennemgås valgdeltagelsen for forskellige socio-demografiske grupper i forhold til alder, køn, uddannelsesniveau, indkomst, tilknytning til arbejdsmarkedet og herkomstland. Det gøres for at undersøge variationen i valgdeltagelsen, samt hvilke grupper, der i større eller mindre grad stemte ved Europaparlamentsvalget i 2019. Det sker med henblik på at undersøge uligheden i valgdeltagelsen ved netop valget i 2019.

### 2.1 Alder

Gennem de senere års forskning i valgdeltagelse i Danmark er det blevet påvist gentagende gange, at de alleryngste vælgere har en meget høj valgdeltagelse (Bhatti et al. 2012; Hansen 2018; Bhatti et al. 2016; Bhatti et al. 2014a). Herefter tager valgdeltagelsen et betydeligt dyk, og derefter stiger valgdeltagelsen indtil gruppen af 70-79-årige, hvorefter den falder igen, som det ses i figur 2.1 og i tabel 2.1. Det, at den yngste gruppe stemmer i så høj grad, er sandsynligvis et resultat af, at de fleste i den alder stadig bor hjemme og bliver påvirket til at stemme af deres forældre (Bhatti et al. 2012). For de ældste aldersgrupper hænger den faldende valgdeltagelse modsat sammen med mindre mobilitet og/eller sygdom.

Figur 2.1: Valgdeltagelsen opdelt efter antal uger ældre end 18 år på valgdagen i maj 2019

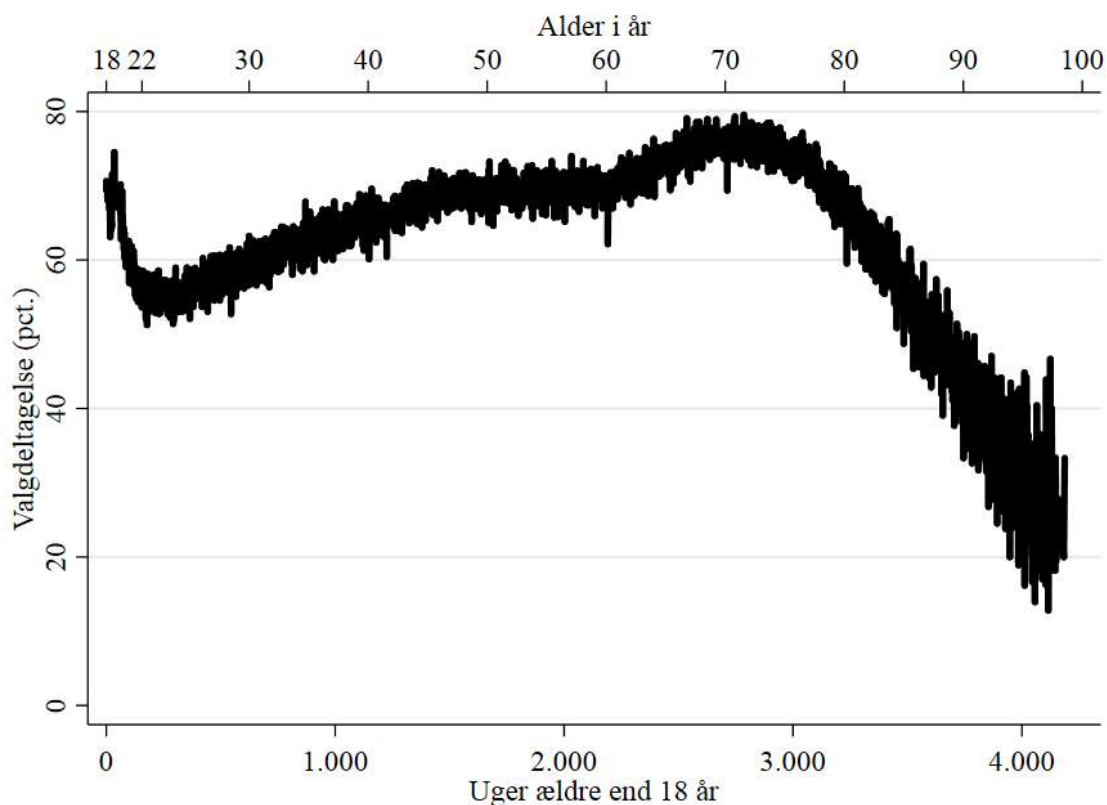

I tabel 2.1 ses valgdeltagelsen for de forskellige aldersgrupper. Igen er det ud fra tallene muligt at se dykket i valgdeltagelsen hos de 19-21-årige og de 22-29-årige i forhold til de 18-årige og de ældre generationer, som stemmer mærkbart mere.

**Tabel 2.1: Valgdeltagelse opdelt på aldersgrupper (2019)**

|          | Pct. | N         |
|----------|------|-----------|
| 18 år    | 68,5 | 59.283    |
| 19-21 år | 58,8 | 181.164   |
| 22-29 år | 56,7 | 501.651   |
| 30-39 år | 62,6 | 508.909   |
| 40-49 år | 67,8 | 619.809   |
| 50-59 år | 69,5 | 678.544   |
| 60-69 år | 73,2 | 575.519   |
| 70-79 år | 73,9 | 495.247   |
| 80-89 år | 57,7 | 197.698   |
| 90-99 år | 34,2 | 39.137    |
| 100- år  | 19,6 | 1.013     |
| Total    | 66,3 | 3.857.974 |

## 2.2 Køn

Kvinder stemte i lidt højere grad end mænd til Europaparlamentsvalget i 2019, nemlig 2,3 procentpoint mere end mændene, hvis der regnes ud fra procentsatserne, som ses i tabel 2.2.

**Tabel 2.2: Valgdeltagelsen opdelt på køn (2019)**

|        | Pct. | N         |
|--------|------|-----------|
| Mand   | 65,1 | 1.895.509 |
| Kvinde | 67,4 | 1.962.465 |
| Total  | 66,3 | 3.857.974 |

I figur 2.2 ses en tendens til, at mænd i de ældre aldersgrupper stemmer i højere grad end kvinder, mens kvinderne i de yngre aldersgrupper stemmer mere end mænd. Det stemmer overens med tidligere resultater ved både det tidligere Europaparlamentsvalg, men også ved andre former for valg (Hansen 2018; Bhatti et al. 2016; Bhatti et al. 2014a). Forskydningen skyldes eksempelvis, at der er forskel på, hvornår mænd og kvinder i gennemsnit stifter familie. Samtidig ses det i kraft af, at mens mændene oftere bor alene i deres ungdom, bliver kvinderne alene i deres alderdom. Det sociale aspekt af at stemme, som er fastslået i litteraturen igen og igen, ses derfor tydeligt her (Hansen 2018; Bhatti et al. 2016; Bhatti et al. 2014a). Forskellen i valgdeltagelse på baggrund af køn er dog ikke stor, hvis

der sammenlignes med forskellene på baggrund andre socio-demografiske faktorer, som alder, etnisk herkomst eller uddannelsesniveau.

**Figur 2.2: Valgdeltagelsen fordelt på køn og alder (2019)**

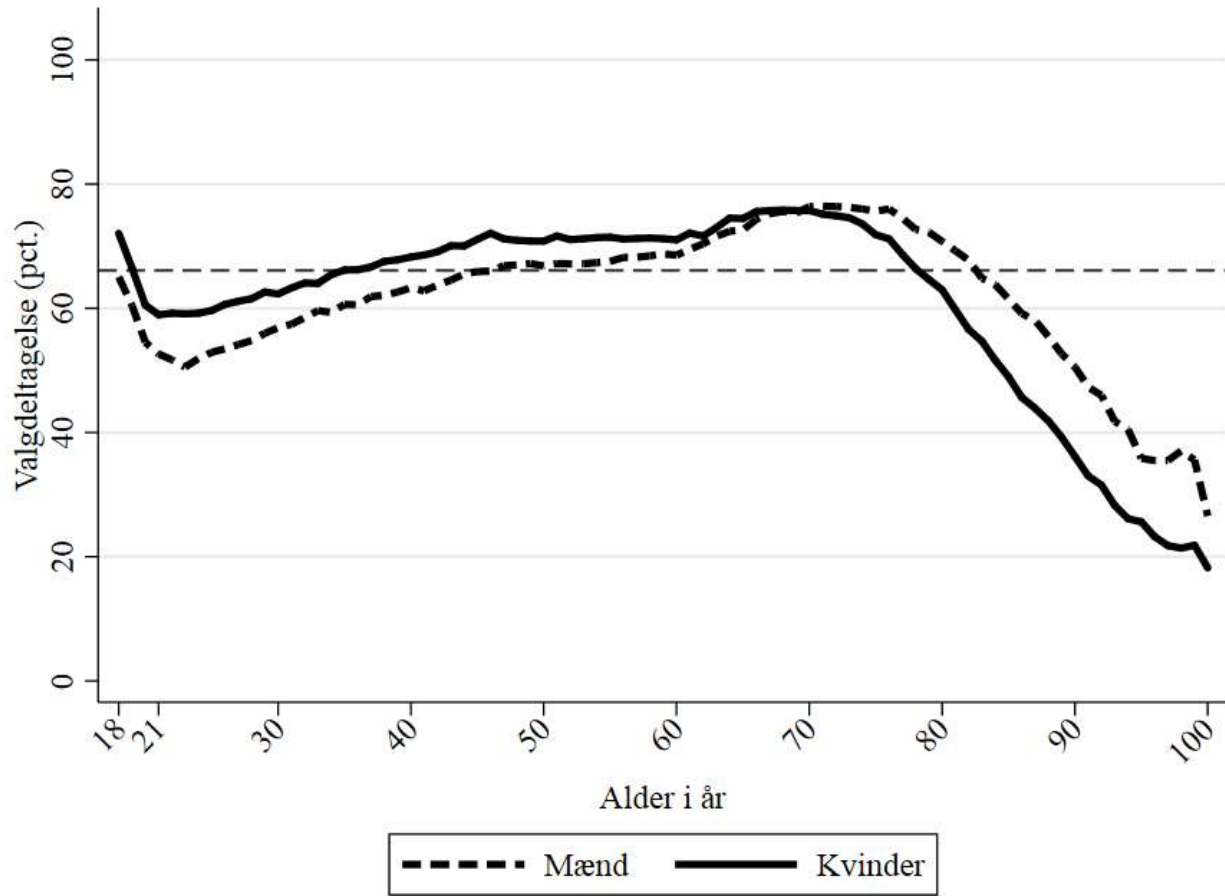

### 2.3 Uddannelse

De mere ressourcerstærke og længere uddannede stemmer i langt højere grad end de, som kun har gennemført grundskolen, en gymnasial eller en faglig uddannelse. Forskellen i valgdeltagelsen mellem de, som kun har en grundskoleuddannelse og de, som har færdiggjort en lang videregående uddannelse, er på hele 26,4 procentpoint, jævnfør tabel 2.3.

**Tabel 2.3: Valgdeltagelsen fordelt på færdiggjort uddannelse**

|   | Pct. | N         |
|---|------|-----------|
| Grundskole                                  | 50,9 | 941.110   |
| Gymnasial uddannelse                        | 66,3 | 371.067   |
| Faglig uddannelse                           | 63,7 | 1.266.693 |
| Kort- og mellemlang videregående uddannelse | 78,7 | 850.905   |
| Lang videregående uddannelse                | 87,3 | 384.648   |
| Total                                       | 66,5 | 3.814.423 |

Resultaterne i tabellen ovenfor viser, at uddannelsesniveaet påvirker, i hvor høj grad danskerne fandt vej til valgstederne ved Europaparlamentsvalget i 2019. Det kan også betyde, at fordi de højere uddannede i højere grad stemte til Europaparlamentsvalget, vil den politiske sammensætning af Danmarks Europaparlamentarikere i højere grad afspejle de højtuddannedes præferencer end de kortuddannedes. Det er også tilfældet ved uligheder i de andre socio-demografiske faktorer.

#### 2.4 Indkomst

Indkomst har også en effekt på danskernes valgdeltagelse. Danskerne med de laveste indkomster har generelt en næsten 20 procentpoint lavere valgdeltagelse end Danmarks rigeste befolkningsgrupper, som det ses i tabel 2.4. Resultatet fra Europaparlamentsvalget i 2019 er ikke meget anderledes end ved tidligere valg, hvor samme store forskel også gjorde sig gældende (Hansen 2018; Bhatti et al. 2016; Bhatti et al. 2014a).

**Tabel 2.4: Valgdeltagelse opdelt på personlig indkomst (2019)**

|                     | Pct. | N         |
|---------------------|------|-----------|
| Under 100.000 kr.   | 59,8 | 411.984   |
| 100.000-199.999 kr. | 61,1 | 819.875   |
| 200.000-299.999 kr. | 58,7 | 849.849   |
| 300.000-399.999 kr. | 68,2 | 748.480   |
| 400.000-499.999 kr. | 74,8 | 491.489   |
| 500.000-599.999 kr. | 78,8 | 238.591   |
| 600.000-699.999 kr. | 80,8 | 113.227   |
| 700.000-799.999 kr. | 82,4 | 61.610    |
| 800.000-899.999 kr. | 82,8 | 36.442    |
| 900.000-999.999 kr. | 83,0 | 22.504    |
| Over 1.000.000 kr.  | 83,9 | 63.606    |
| Total               | 66,3 | 3.857.657 |

Indkomst har dog stort set ikke indflydelse på valgdeltagelsen, når uddannelsesniveau medtages, hvilket ses i figur 2.3. Det er kun for de danskere, som har grundskolen som deres højest færdiggjorte

uddannelse, at der er en stor forskel i valgdeltagelsen blandt dem med de laveste indkomster, ellers er sammenhængen nogenlunde lineær. Det betyder, at indkomst og uddannelse har en samlet effekt på valgdeltagelsen for de forskellige uddannelsesgrupper, med undtagelsen ovenfor i mente.

**Figur 2.3: Valgdeltagelsen for forskellige uddannelsesniveauer fordelt på indkomst (2019)**

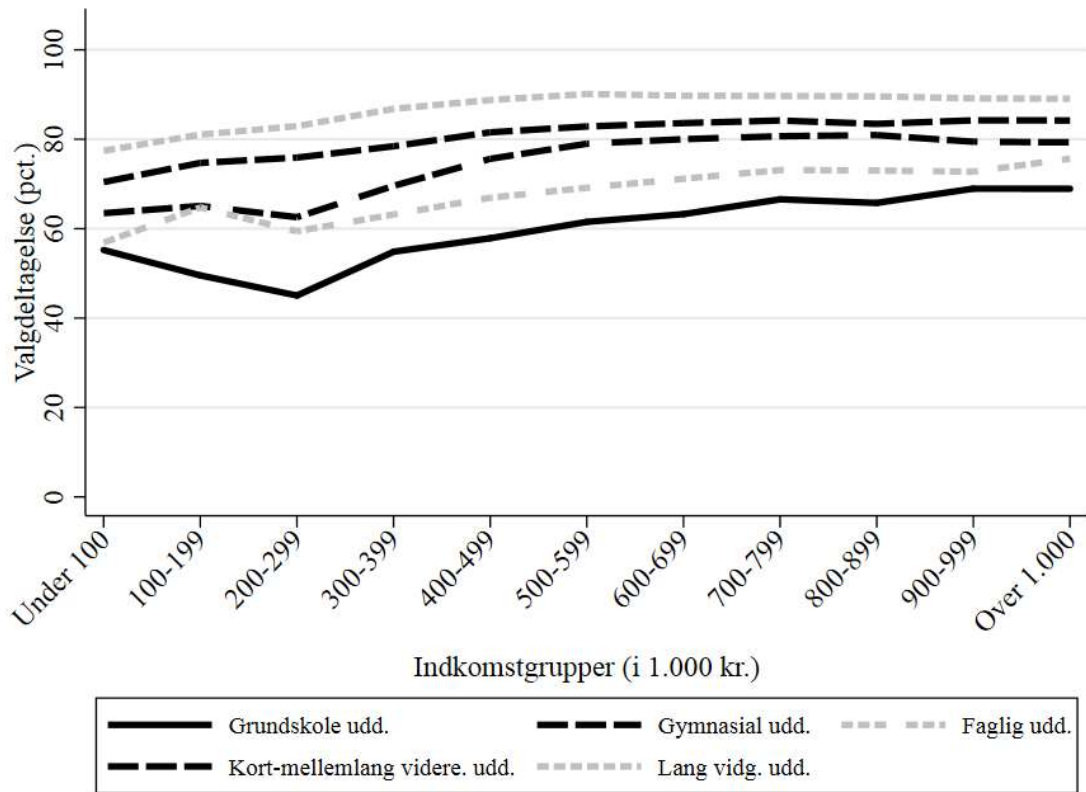

### 2.5 Marginaliserede fra arbejdsmarkedet

Danskernes tilknytning til arbejdsmarkedet, samt hvilke former for overførselsindkomster de modtager, har igen ved Europaparlamentsvalget i 2019 betydet forskelle i valgdeltagelsen. Det ses i tabel 2.5 at de, som ikke modtager overførselsindkomst eller er på en af de former for overførselsindkomster, der generelt er målrettede veluddannede og ressourcestærke, stemmer i langt højere grad, end dem som er på kontanthjælp, i ressourceforløb, på integrationsydelse eller uddannelseshjælp eksempelvis. De sidstnævnte ydelser modtages af nogle af de danskere, der er mest marginaliserede fra arbejdsmarkedet. Disse danskere stemmer i langt mindre grad end eksempelvis studerende på SU, folkepensionister, barslende eller nyuddannede på dagpenge. Det stemmer overens med, hvad der ses i tidligere undersøgelser (Hansen 2018; Bhatti et al. 2016; Bhatti et al. 2014a).



**Tabel 2.5: Valgdeltagelsen fordelt på modtagere af sociale ydelser (2019)**

|                                 | Pct. | N         |
|---------------------------------|------|-----------|
| Dagpenge inkl. aktivering       | 64,2 | 65.727    |
| Kontanthjælp                    | 34,7 | 51.780    |
| Uddannelseshjælp                | 31,1 | 31.429    |
| Ledighedsydelse                 | 54,2 | 11.293    |
| Forrevalidering og revalidering | 55,5 | 3.473     |
| Flexjob                         | 60,7 | 66.784    |
| Førtidspension                  | 44,1 | 167.774   |
| Ressourceforløb                 | 39,8 | 18.332    |
| Sygedagpenge                    | 60,7 | 66.141    |
| SU                              | 67,9 | 308.778   |
| Efterløn og folkepension        | 71,4 | 947.989   |
| Integrationsydelse              | 23,6 | 825       |
| Jobafklaring                    | 53,1 | 17.289    |
| Barsel                          | 66,5 | 43.711    |
| Andre ydelser                   | 43,5 | 13.261    |
| Ingen ydelser                   | 68,5 | 1.957.786 |
| Total                           | 66,6 | 3.772.372 |

## 2.6 Indvandrere og efterkommere

Vælgernes oprindelseslande, og hvorvidt de er indvandrere eller efterkommere, er også vigtige i forhold til valgdeltagelsen. Siden 1997, hvor valgdeltagelsen på forskellige socio-demografiske grupper blev kortlagt for første gang, har der ved hvert valg været klare indikationer på, at specielt de ikke-vestlige indvandrere og efterkommeres valgdeltagelse er langt lavere end vælgere med dansk oprindelse (Hansen 2018; Bhatti et al. 2016; Bhatti et al. 2014a). Der har været foretaget mange forsøg på mobilisering af de danskere, som har ikke-vestlig herkomst. Det gør det specielt interessant igen at se på, hvordan valgdeltagelsen har udviklet sig hos disse grupper.

Grundlæggende er der en forskel mellem Europaparlamentsvalg og andre former for valg i vælgerkorpset, fordi EU-borgere, som opholder sig i Danmark, har stemmeret til de danske Europaparlamentsvalg. Det gør sig vel at mærke gældende, hvis de vælger at stemme til det danske Europaparlamentsvalg frem for deres hjemlands Europaparlamentsvalg, fordi de som alle andre kun kan bruge deres stemmeret én gang. De udenlandske statsborgere skal dermed selv lade sig registrere på valglisten til danske Europaparlamentsvalg. Det giver en stærk selvselektion og dermed også højere valgdeltagelse i denne gruppe, fordi de selv skal gøre noget aktivt for at få lov til at stemme. Denne tendens ses i tabel 2.6 herunder. Ved Europaparlamentsvalg er vælgersammensætningen også anderledes, fordi statsborgere fra EU-lande har ret til at stemme ved disse valg, uanset hvor længe de

har opholdt sig i Danmark, samtidig med at de også relativt hurtigt optjener valgbarhed til kommunal- og regionsvalg. De ikke-vestlige indvandrere og efterkommere får dog ikke ligeså let adgang til at stemme til Europaparlamentsvalg. Disse omstændigheder giver samlet forskellen i, hvem der kan stemme på tværs af valgene (Hansen 2018; Bhatti et al. 2016; Bhatti et al. 2014a). Til sammenligning er vælgerbasen relativt mindre ved folketingsvalg, fordi stemmeret til folketingsvalg kræver dansk statsborgerskab.

**Tabel 2.6: Valgdeltagelsen for etniske danskere, indvandrere og efterkommere fordelt på statsborgerskab (2019)**

|              | Danske statsborgere |           | Udenlandske statsborgere |        | Alle |
|--------------|---------------------|-----------|--------------------------|--------|------|
|              | Pct.                | N         | Pct.                     | N      | Pct. |
| Dansk        | 67,4                | 3.636.121 | 74,6                     | 610    | 67,4 |
| Indvandrere  | 49,2                | 140.765   | 72,2                     | 15.575 | 51,5 |
| Efterkommere | 40,5                | 64.467    | 70,4                     | 436    | 40,7 |
| Total        | 66,2                | 3.841.353 | 72,2                     | 16.621 | 66,3 |

Den høje valgdeltagelse for udenlandske statsborgere skyldes som sagt, at de selv skal registrere sig. Det er derfor sandsynligvis de mest politisk interesserede og mest ressourcerstærke, der vælger at lade sig registrere og stemme, hvilket også er medvirkende til, at gruppen har en endnu højere valgdeltagelse end dem, der har dansk statsborgerskab. Omvendt ser det ud med indvandrere og efterkommere, som har dansk statsborgerskab, hvor valgdeltagelsen ligger næsten 20 procentpoint under de danskere, som har dansk oprindelse og dansk statsborgerskabs valgdeltagelse. Det skyldes, at denne gruppe har en mere blandet sammensætning af personer fra vestlige og ikke-vestlige lande.

Hvis der yderligere fokuseres på, om de danske statsborgere har dansk oprindelse eller er ikke-vestlige indvandrere, ses der en meget stor forskel i, hvor meget grupperne stemmer som vist i figur 2.4. Her ses det igen, at der ikke er særlig stor forskel på, i hvor høj grad indvandrere og efterkommerne med ikke-vestlig baggrund stemmer. Det ses dog, at de ikke-vestlige indvandrere og efterkommere igen ved Europaparlamentsvalget i 2019 stemte i langt mindre grad end personer med dansk oprindelse. Forskellen er dermed stadig ikke udlignet, og de ikke-vestliges interesser bliver stadig ikke i ligeså høj grad tilgodeset, fordi de ikke giver deres mening til kende.

**Figur 2.4: Valgdeltagelsen fordelt på alder for personer med dansk oprindelse, ikke-vestlige indvandrere og efterkommere (2019)**

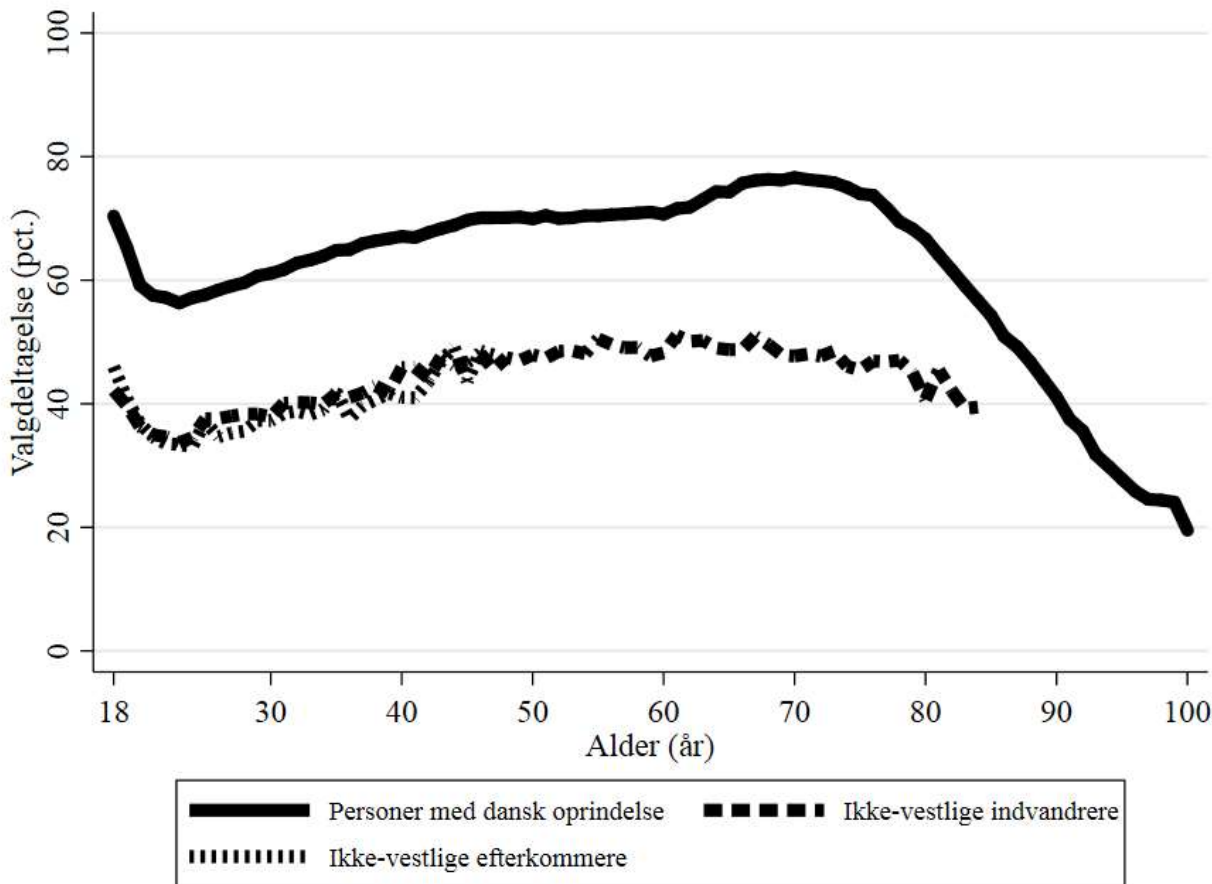

De ovenstående forklaringer af forskellene i valgdeltagelse ud fra vælgernes herkomst underbygges yderligere i tabel 2.7, hvor valgdeltagelsen er fordelt på grupperede oprindelseslande og statsborgerskab.

**Tabel 2.7: Valgdeltagelse fordelt på oprindelseslande (grupperet) og statsborgerskab (2019)**

|                          | Danske statsborgere |           | Udenlandske statsborgere |        | Alle<br>Pct. |
|--------------------------|---------------------|-----------|--------------------------|--------|--------------|
|                          | Pct.                | N         | Pct.                     | N      |              |
| Danmark                  | 67,4                | 3.636.121 | 74,6                     | 610    | 67,4         |
| Gamle EU-lande           | 67,6                | 19.670    | 76,0                     | 12.253 | 70,8         |
| Nye EU-lande             | 54,9                | 10.665    | 58,0                     | 2.066  | 55,4         |
| Resten af nordiske lande | 64,6                | 3.535     | 78,3                     | 46     | 64,8         |
| Andre vestlige lande     | 68,3                | 2.311     | 87,8                     | 188    | 69,7         |
| Ikke-vestlige lande      | 42,8                | 169.051   | 56,9                     | 1.458  | 42,9         |
| Total                    | 66,2                | 3.841.353 | 72,2                     | 16.621 | 66,3         |

Note: Gamle EU-lande svarer til EU15. Nye EU-lande svarer til EU27-EU15. Resten af de nordiske lande består af Norge og Island. Andre vestlige lande består af Lichtenstein, Monaco, San Marino, Andorra, Schweiz, Canada, USA, Australien, New Zealand. Ikke-vestlige lande er alle øvrige lande.

Det ses i tabel 2.7, at vælgere med dansk oprindelse, vælgere fra de ”gamle EU-lande”, samt vælgere fra Norden og andre vestlige lande stemte i relativt høj grad til Europaparlamentsvalget i 2019. Samtidig stemte vælgere fra ikke-vestlige lande og fra de ”nye EU-lande” i langt mindre grad. Den lavere valgdeltagelse for de vælgere, som er fra ikke-vestlige lande, kan måske forklares med anderledes styreformstraditioner i landene de kommer fra, deres lavere indkomst- eller uddannelsesniveauer, eller integrationsinitiativerne i Danmark.

I tabel 2.8 herunder ses det igen, hvordan der er store forskelle i valgdeltagelsen ud fra vælgernes oprindelseslande, om vælgerne har dansk eller udenlandsk statsborgerskab, som vi har forsøgt at forklare årsagen til ovenfor.

**Tabel 2.8: Valgdeltagelse fordelt på udvalgte oprindelseslande og statsborgerskab, sorteret efter valgdeltagelse (2019)**

|                       | Danske statsborgere |           | Udenlandske statsborgere |        | Alle<br>Pct. |
|-----------------------|---------------------|-----------|--------------------------|--------|--------------|
|                       | Pct.                | N         | Pct.                     | N      |              |
| Sverige               | 69,5                | 4.091     | 71,0                     | 1.634  | 69,9         |
| Tyskland              | 68,0                | 8.666     | 84,2                     | 3.979  | 73,1         |
| Danmark               | 67,4                | 3.636.121 | 74,6                     | 610    | 67,4         |
| Polen                 | 54,8                | 6.524     | 52,9                     | 1.036  | 54,6         |
| Iran                  | 47,2                | 10.071    | 64,7                     | 34     | 47,2         |
| Bosnien-Hercegovina   | 47,1                | 9.684     | 50,0                     | 50     | 47,1         |
| Afghanistan           | 46,7                | 6.019     | 45,2                     | 42     | 46,7         |
| Pakistan              | 46,6                | 10.535    | 51,6                     | 258    | 46,7         |
| Irak                  | 41,9                | 15.545    | 36,2                     | 58     | 41,9         |
| Tyrkiet               | 40,2                | 26.820    | 46,0                     | 100    | 40,2         |
| Vietnam               | 38,6                | 7.981     | 39,4                     | 33     | 38,6         |
| Tidligere Jugoslavien | 32,1                | 7.371     | 45,5                     | 33     | 32,2         |
| Total                 | 66,2                | 3.841.353 | 72,2                     | 16.621 | 66,3         |

Vælgere med oprindelse i vestlige lande har en langt højere valgdeltagelse end danske og udenlandske statsborgere fra ikke-vestlige lande. Det betyder igen, at der kan være en skævvridning i, hvilke befolkningsgruppers præferencer, der bliver tilgodeset af de danske EU-parlamentarikere. For de, som har udenlandsk statsborgerskab og kan stemme til EU, er der for mange af nationaliteternes vedkommende yderligere tale om meget små grupper. Det vanskeliggør en egentlig sammenligning af deres valgdeltagelse med valgdeltagelsen for de danske statsborgere. Alligevel tegner der sig her igen et billede af, at de udenlandske statsborgere stemmer mere, fordi de selv aktivt skal tilmelde sig valglisten.

Valgdeltagelsen for personer med dansk oprindelse, vestlige indvandrere og efterkommere, samt ikke-vestlige indvandrere og efterkommere er også meget forskellig på kommuneniveau. Det ses tydeligt i tabel 2.9 herunder, at der både er forskel i antallet af vælgere med anden herkomst end dansk, og hvordan deres valgdeltagelse adskiller sig fra dem med dansk oprindelses valgdeltagelse ved Europaparlamentsvalget i 2019.

**Tabel 2.9: Valgdeltagelsen for personer med dansk oprindelse, vestlige indvandrere og efterkommere samt ikke-vestlige indvandrere og efterkommere fordelt på kommunerne (2019)**

|                | Dansk oprindelse |         | Vestlig herkomst |       |              |       | Ikke-vestlig herkomst |        |              |        |
|----------------|------------------|---------|------------------|-------|--------------|-------|-----------------------|--------|--------------|--------|
|                | Pct.             | N       | Indvandrere      |       | Efterkommere |       | Indvandrere           |        | Efterkommere |        |
|                |                  |         | Pct.             | N     | Pct.         | N     | Pct.                  | N      | Pct.         | N      |
| København      | 71,2             | 379.128 | 65,5             | 7.734 | 61,2         | 1.903 | 43,2                  | 22.789 | 37,9         | 13.797 |
| Frederiksberg  | 76,0             | 68.429  | 70,9             | 1.596 | 71,8         | 326   | 48,7                  | 3.037  | 44,2         | 1.504  |
| Ballerup       | 67,8             | 31.631  | 68,3             | 391   | 73,8         | 65    | 47,3                  | 1.574  | 35,2         | 889    |
| Brøndby        | 61,6             | 18.495  | 55,3             | 351   | 56,3         | 71    | 45,2                  | 2.652  | 37,0         | 1.833  |
| Dragør         | 74,3             | 9.998   | 66,5             | 161   | .            | .     | 49,6                  | 121    | 41,2         | 34     |
| Gentofte       | 78,3             | 47.885  | 71,5             | 1.128 | 76,1         | 209   | 49,0                  | 1.352  | 44,6         | 408    |
| Gladsaxe       | 70,4             | 42.007  | 67,7             | 727   | 53,2         | 139   | 44,6                  | 2.607  | 35,1         | 1.278  |
| Glostrup       | 63,9             | 14.426  | 55,2             | 145   | 52,6         | 38    | 43,5                  | 856    | 37,7         | 570    |
| Herlev         | 66,0             | 18.131  | 64,8             | 253   | 66,7         | 54    | 43,2                  | 1.087  | 33,1         | 650    |
| Albertslund    | 66,5             | 15.249  | 63,5             | 233   | 61,2         | 49    | 49,7                  | 1.675  | 40,7         | 1.274  |
| Hvidovre       | 64,8             | 32.700  | 65,5             | 501   | 55,9         | 118   | 45,6                  | 2.129  | 40,2         | 1.366  |
| Høje-Taastrup  | 66,8             | 27.975  | 67,4             | 365   | 47,6         | 103   | 47,1                  | 2.478  | 38,6         | 1.812  |
| Lyngby-Taarbæk | 76,5             | 36.853  | 70,7             | 669   | 69,0         | 113   | 47,7                  | 1.163  | 42,4         | 399    |
| Rødovre        | 64,7             | 25.053  | 64,2             | 310   | 50,6         | 83    | 43,3                  | 1.710  | 36,6         | 1.056  |
| Ishøj          | 61,3             | 10.323  | 54,9             | 175   | 52,6         | 38    | 45,6                  | 1.572  | 38,2         | 1.666  |
| Tårnby         | 63,5             | 28.497  | 63,1             | 404   | 55,3         | 94    | 46,8                  | 1.077  | 39,1         | 522    |
| Vallensbæk     | 71,4             | 9.051   | 73,9             | 134   | .            | .     | 47,9                  | 789    | 45,3         | 706    |
| Furesø         | 78,3             | 26.193  | 77,1             | 458   | 81,9         | 72    | 45,9                  | 910    | 32,4         | 510    |
| Allerød        | 79,3             | 17.561  | 78,5             | 228   | 82,9         | 35    | 55,2                  | 377    | 52,4         | 147    |
| Fredensborg    | 74,1             | 26.124  | 72,9             | 509   | 77,1         | 70    | 48,4                  | 1.160  | 30,8         | 608    |
| Helsingør      | 68,4             | 43.241  | 70,1             | 733   | 68,5         | 130   | 44,4                  | 1.400  | 33,9         | 955    |
| Hillerød       | 72,6             | 34.640  | 72,4             | 410   | 70,1         | 67    | 46,6                  | 1.065  | 41,3         | 484    |
| Hørsholm       | 76,9             | 17.440  | 75,2             | 355   | 77,2         | 57    | 50,6                  | 417    | 48,0         | 100    |
| Rudersdal      | 79,5             | 37.611  | 72,9             | 760   | 80,5         | 133   | 50,8                  | 890    | 43,2         | 322    |
| Egedal         | 73,6             | 29.765  | 68,9             | 322   | 57,9         | 57    | 52,3                  | 656    | 45,7         | 258    |
| Frederikssund  | 66,2             | 33.202  | 69,4             | 307   | 60,0         | 40    | 45,7                  | 529    | 37,3         | 236    |
| Greve          | 68,3             | 32.767  | 62,0             | 460   | 56,6         | 76    | 45,0                  | 1.599  | 32,6         | 773    |
| Køge           | 66,7             | 42.003  | 64,3             | 359   | 60,0         | 75    | 45,6                  | 1.126  | 31,9         | 700    |
| Halsnæs        | 63,6             | 22.796  | 69,4             | 252   | 64,9         | 37    | 37,6                  | 471    | 28,8         | 222    |
| Roskilde       | 71,5             | 61.705  | 71,9             | 686   | 69,3         | 101   | 49,5                  | 1.302  | 39,9         | 740    |
| Solrød         | 70,1             | 16.056  | 60,8             | 181   | .            | .     | 51,4                  | 282    | 36,8         | 125    |
| Gribskov       | 67,7             | 30.719  | 71,3             | 436   | 67,3         | 49    | 51,9                  | 297    | 35,6         | 101    |
| Odsherred      | 62,2             | 25.939  | 68,0             | 244   | .            | .     | 47,4                  | 215    | 21,8         | 55     |
| Holbæk         | 64,7             | 51.039  | 62,3             | 401   | 63,0         | 54    | 42,3                  | 1.094  | 29,9         | 475    |
| Faxe           | 62,7             | 26.958  | 67,1             | 216   | .            | .     | 44,9                  | 274    | 25,8         | 89     |
| Kalundborg     | 60,1             | 36.574  | 62,5             | 253   | 57,6         | 33    | 40,4                  | 488    | 29,3         | 191    |
| Ringsted       | 65,5             | 23.645  | 67,2             | 180   | 57,9         | 38    | 50,3                  | 775    | 42,2         | 467    |
| Slagelse       | 60,9             | 56.575  | 63,3             | 381   | 53,6         | 69    | 44,4                  | 1.551  | 31,5         | 972    |
| Stevns         | 65,2             | 17.062  | 66,9             | 157   | .            | .     | 47,2                  | 159    | .            | .      |
| Lejre          | 72,6             | 20.141  | 72,2             | 198   | 70,7         | 41    | 53,6                  | 196    | 37,7         | 69     |
| Lolland        | 55,1             | 31.996  | 60,1             | 283   | .            | .     | 39,6                  | 407    | 31,7         | 123    |
| Næstved        | 63,2             | 60.685  | 66,9             | 444   | 51,4         | 70    | 39,2                  | 1.307  | 30,7         | 410    |
| Guldborgsund   | 60,3             | 46.256  | 60,2             | 517   | 52,1         | 48    | 46,6                  | 569    | 36,5         | 181    |

|                   |      |           |      |        |      |       |      |         |      |        |
|-------------------|------|-----------|------|--------|------|-------|------|---------|------|--------|
| Vordingborg       | 64,5 | 34.941    | 70,5 | 370    | 47,8 | 46    | 43,6 | 346     | 24,1 | 79     |
| Bornholms         | 64,2 | 30.738    | 67,2 | 332    | .    | .     | 49,3 | 142     | .    | .      |
| Middelfart        | 67,8 | 28.670    | 64,5 | 242    | .    | .     | 56,3 | 336     | 48,2 | 83     |
| Assens            | 66,5 | 30.470    | 73,0 | 244    | .    | .     | 51,1 | 186     | 38,2 | 34     |
| Faaborg-Midtfyn   | 66,9 | 38.441    | 68,9 | 318    | .    | .     | 49,7 | 318     | 40,5 | 74     |
| Kerteminde        | 66,9 | 17.631    | 66,3 | 169    | .    | .     | 50,5 | 196     | 34,3 | 70     |
| Nyborg            | 65,8 | 23.572    | 66,5 | 176    | .    | .     | 53,5 | 510     | 53,7 | 147    |
| Odense            | 67,3 | 133.686   | 66,0 | 1.387  | 58,3 | 223   | 43,5 | 7.157   | 37,4 | 3.571  |
| Svendborg         | 66,9 | 43.471    | 68,8 | 385    | 56,6 | 53    | 45,0 | 744     | 45,0 | 220    |
| Nordfyns          | 65,6 | 21.939    | 58,4 | 125    | .    | .     | 51,0 | 147     | .    | .      |
| Langeland         | 58,1 | 7.727     | 59,0 | 78     | .    | .     | 48,3 | 60      | .    | .      |
| Ærø               | 65,6 | 4.809     | 78,4 | 74     | .    | .     | 57,1 | 35      | .    | .      |
| Haderslev         | 64,0 | 15.502    | 64,8 | 159    | 46,9 | 32    | 46,4 | 196     | 37,0 | 73     |
| Billund           | 63,5 | 12.265    | 67,1 | 79     | .    | .     | 60,7 | 247     | 49,0 | 51     |
| Sønderborg        | 64,2 | 52.151    | 67,9 | 1.148  | 59,9 | 147   | 46,8 | 1.232   | 35,8 | 394    |
| Tønder            | 61,5 | 18.171    | 62,7 | 316    | 41,2 | 34    | 42,7 | 185     | 31,3 | 32     |
| Esbjerg           | 60,9 | 82.878    | 64,6 | 827    | 55,8 | 104   | 44,1 | 1.603   | 40,2 | 647    |
| Fanø              | 71,9 | 2.306     | .    | .      | .    | .     | .    | .       | .    | .      |
| Varde             | 61,8 | 19.291    | 58,4 | 161    | .    | .     | 47,8 | 203     | 36,9 | 65     |
| Vejen             | 64,0 | 30.068    | 61,8 | 275    | .    | .     | 51,7 | 329     | 43,2 | 74     |
| Aabenraa          | 62,8 | 40.526    | 66,3 | 1.159  | 62,3 | 114   | 38,8 | 771     | 29,2 | 212    |
| Fredericia        | 62,4 | 36.467    | 56,1 | 278    | 71,4 | 35    | 44,0 | 997     | 31,5 | 349    |
| Horsens           | 64,7 | 60.646    | 68,6 | 440    | 55,6 | 63    | 47,1 | 1.690   | 39,8 | 590    |
| Kolding           | 66,1 | 63.878    | 66,8 | 618    | 56,8 | 81    | 46,2 | 1.928   | 37,2 | 629    |
| Vejle             | 68,1 | 78.539    | 68,7 | 718    | 71,2 | 59    | 47,8 | 2.148   | 41,8 | 779    |
| Herning           | 66,6 | 62.314    | 63,9 | 374    | 52,0 | 50    | 50,3 | 1.257   | 43,0 | 472    |
| Holstebro         | 68,2 | 42.061    | 67,9 | 246    | .    | .     | 49,2 | 608     | 42,9 | 252    |
| Lemvig            | 65,8 | 15.113    | 68,3 | 101    | .    | .     | 49,1 | 57      | .    | .      |
| Struer            | 67,3 | 15.610    | 70,1 | 97     | .    | .     | 59,1 | 242     | 47,1 | 51     |
| Syddjurs          | 66,1 | 31.732    | 63,7 | 333    | 68,9 | 45    | 45,6 | 351     | 43,5 | 69     |
| Norddjurs         | 57,9 | 28.303    | 65,5 | 206    | .    | .     | 44,2 | 267     | 30,2 | 53     |
| Favrskov          | 70,3 | 33.811    | 74,1 | 239    | 79,4 | 34    | 54,3 | 322     | 37,6 | 93     |
| Odder             | 72,0 | 9.285     | 73,1 | 67     | .    | .     | 51,3 | 150     | 37,5 | 56     |
| Randers           | 60,1 | 71.348    | 61,0 | 390    | 47,2 | 53    | 45,0 | 1.248   | 44,5 | 409    |
| Silkeborg         | 70,1 | 66.687    | 73,7 | 460    | 64,5 | 62    | 43,5 | 978     | 36,2 | 343    |
| Samsø             | 66,6 | 2.865     | 65,9 | 41     | .    | .     | .    | .       | .    | .      |
| Skanderborg       | 74,2 | 43.184    | 75,3 | 372    | 73,6 | 53    | 50,5 | 568     | 40,0 | 140    |
| Aarhus            | 73,9 | 233.833   | 70,2 | 2.774  | 61,5 | 501   | 45,2 | 11.406  | 38,5 | 6.274  |
| Ikast-Brande      | 63,7 | 28.482    | 64,1 | 184    | .    | .     | 51,7 | 445     | 42,2 | 204    |
| Ringkøbing-Skjern | 65,1 | 40.289    | 63,5 | 296    | .    | .     | 49,2 | 392     | 44,4 | 45     |
| Thisted           | 63,1 | 21.827    | 65,7 | 134    | .    | .     | 47,4 | 194     | 51,6 | 31     |
| Frederikshavn     | 57,8 | 37.074    | 60,2 | 274    | .    | .     | 50,6 | 362     | 40,6 | 64     |
| Vesthimmerland    | 59,7 | 17.133    | 53,0 | 100    | .    | .     | 50,0 | 148     | .    | .      |
| Læsø              | 55,5 | 1.475     | .    | .      | .    | .     | .    | .       | .    | .      |
| Rebild            | 72,9 | 9.729     | 76,7 | 60     | .    | .     | 46,6 | 58      | .    | .      |
| Mariagerfjord     | 62,2 | 31.228    | 62,9 | 213    | .    | .     | 51,1 | 274     | 44,2 | 95     |
| Jammerbugt        | 62,6 | 23.066    | 66,2 | 133    | .    | .     | 43,7 | 126     | .    | .      |
| Aalborg           | 62,5 | 156.975   | 66,0 | 1.211  | 60,7 | 168   | 41,1 | 3.507   | 36,7 | 1.566  |
| Total             | 67,4 | 3.636.731 | 67,2 | 43.453 | 62,3 | 7.281 | 45,4 | 112.887 | 37,9 | 57.622 |

Note: Punkttalene erstatter værdier i de kommuner, hvor der er under 30 vælgere for kunne holde individerne anonyme i analysen.

Generelt har ikke-vestlige indvandrere og efterkommere på tværs af kommunerne en langt lavere valgdeltagelse end de vestlige indvandrere og efterkommere, samt vælgerne med dansk oprindelse.

Det er svært at ane en tendens eller et mønster i forskellen i valgdeltagelsen hos ikke-vestlige indvandrere og efterkommere på tværs af kommunerne, uden at medtage gruppernes alder, uddannelsesniveau, samt integrations- og mobiliseringstiltag og lignende. Alligevel kan de kommuner, hvor valgdeltagelsen for de ikke-vestlige indvandrere er over 55% fremhæves, fordi det er en valgdeltagelse i den høje ende for gruppen. Det er tilfældet i Middelfart Kommune (56,3%), Struer Kommune (59,1%), Ærø Kommune (57,1%), Allerød Kommune (55,2%), og Billund Kommune (60,7%). Geografisk set ses der dermed ikke noget mønster i, hvor valgdeltagelsen for ikke-vestlige indvandrere og efterkommere er høj. Forskellene må derfor skyldes andre faktorer end geografi.

Der er også stor forskel i, hvor meget vælgerne med dansk oprindelse stemte til Europaparlamentsvalget i 2019 på tværs af kommunerne. På Lolland og på Læsø var valgdeltagelsen nede på omkring de 55% for gruppen, mens den i Rudersdal var på 79,5% og i Allerød på 79,3%. Næsten alle kommuner med en valgdeltagelse på over 70% blandt vælgerne med dansk oprindelse er sjællandske kommuner, i eller tæt omkring hovedstadsområdet eller større byer i de andre landsdele, mens en lavere valgdeltagelse generelt er at finde i landkommunerne.

For de relativt mindre grupper af vestlige indvandrere og efterkommere er mønsteret også relativt svært at finde. Igen ses der ikke et entydigt geografisk mønster, udover at grupperne har en langt højere valgdeltagelse på tværs af kommunerne end de ikke-vestlige indvandrere og efterkommere med enkelte undtagelser. Det skyldes igen blandt andet de vestlige indvandreres og efterkommeres særligt høje uddannelses- og indkomstniveau.

## **2.7 Konklusion**

Resultaterne i kapitel 2 har vist, at der generelt set var meget stor forskel i valgdeltagelsen på tværs af forskellige socio-demografiske grupper ved Europaparlamentsvalget i 2019. De mønstre, der ses i forskellene i valgdeltagelsen generelt, er i overensstemmelse med dem, som er blevet set ved tidligere valg. Det er eksempelvis tilfældet i forhold til forskellen i valgdeltagelsen fordelt på køn, alder og graden af marginalisering fra arbejdsmarkedet.

Samtidig er der specielle resultater, som findes i netop disse analyser i kraft af, at der er tale om et Europaparlamentsvalg. Ved Europaparlamentsvalg er vælgerkorpset anderledes sammensat end ved Folketingsvalg og kommunal- og regionsvalg. På den baggrund ses der en gruppe udenlandske statsborgere fra EU-lande og vestlige lande generelt, som har en meget høj valgdeltagelse.

Endelig er der stadig en langt lavere valgdeltagelse blandt de ikke-vestlige indvandrere og efterkommere, som dermed til stadighed udgør en udfordring for repræsentationen af deres holdninger i de danske og europæiske demokratiske institutioner.



## Kapitel 3 – Valgdeltagelsen ved Europaparlamentsvalg over tid

I dette kapitel bliver den store stigning i valgdeltagelsen fra Europaparlamentsvalget i 2014 til Europaparlamentsvalget i 2019 i Danmark undersøgt. Der sammenlignes på baggrund af de samme socio-demografiske faktorer som i kapitel 2, men her der tilføjes en tidslig dimension. Det er interessant, fordi sammenligninger gør det muligt at fastslå, hvem det er, der har stemt mærkbart mere, når den samlede valgdeltagelse er steget med næsten 10 procentpoint. I analyserne på de følgende sider indgår kun de 60 kommuner<sup>1</sup>. Det er de kommuner, vi har data fra ved begge valg, og derfor når vi ikke op på 91 kommuner<sup>2</sup>, som vi har data fra i 2019. Grunden til, at vi kun ser på de samme 60 kommuner, når vi sammenligne valgdeltagelsen over tid er at undgå at eventuelle forskelle skyldes populationen sammensætning fremfor en reel stigning i gruppernes valgdeltagelse. Analyserne er repræsentative for udviklingens tendenser på nationalt plan, da der indgår et stort antal kommuner fra alle dele af landet og med meget forskellige befolkningssammensætninger.

### 3.1 Alder

De yngre generationer har i høj grad båret den store stigning i valgdeltagelsen. Denne stigning har udlignet en stor del af den forskel, der ellers har været mellem generationerne med hensyn til valgdeltagelsen på tværs af alle danske valgtyper. Denne udligning af forskellene i generationers valgdeltagelse ses tydeligt i figur 3.1, hvor hældningen på kurven frem til de 60-årige vælgere er langt mindre end ved valget i 2014.

---

<sup>1</sup> De 60 kommuner, som indgår i analysen, er alle de kommuner som indgik i undersøgelsen i 2014 undtagen Morsø, hvorfra vi ikke har data fra 2019. De 60 kommuner er: København, Frederiksberg, Brøndby, Dragør, Gentofte, Gladsaxe, Glostrup, Herlev, Høje-Taastrup, Rødovre, Tårnby, Vallensbæk, Allerød, Fredensborg, Helsingør, Hillerød, Hørsholm, Rudersdal, Frederikssund, Greve, Køge, Halsnæs, Roskilde, Solrød, Odsherred, Holbæk, Faxe, Kalundborg, Slagelse, Stevns, Lejre, Bornholm, Middelfart, Assens, Faaborg-Midtfyn, Odense, Svendborg, Langeland, Billund, Sønderborg, Tønder, Esbjerg, Vejen, Aabenraa, Horsens, Kolding, Holstebro, Lemvig, Syddjurs, Norddjurs, Silkeborg, Skanderborg, Ikast-Brandø, Ringkøbing-Skjern, Thisted, Frederikshavn, Vesthimmerland, Rebild, Mariagerfjord og Aalborg.

<sup>2</sup> De 91 kommuner, hvorfra vi har data fra 2019 er: København, Frederiksberg, Ballerup, Brøndby, Dragør, Gentofte, Gladsaxe, Glostrup, Herlev, Albertslund, Hvidovre, Høje-Taastrup, Lyngby-Taarbæk, Rødovre, Ishøj, Tårnby, Vallensbæk, Furesø, Allerød, Fredensborg, Helsingør, Hillerød, Hørsholm, Rudersdal, Egedal, Frederikssund, Halsnæs, Gribskov, Bornholm, Greve, Køge, Roskilde, Solrød, Odsherred, Holbæk, Faxe, Kalundborg, Ringsted, Slagelse, Stevns, Lejre, Lolland, Næstved, Guldborgsund, Vordingborg, Middelfart, Assens, Faaborg-Midtfyn, Kerteminde, Nyborg, Odense, Svendborg, Nordfyn, Langeland, Ærø, Haderslev, Billund, Sønderborg, Tønder, Esbjerg, Fanø, Varde, Vejen, Aabenraa, Fredericia, Kolding, Vejle, Horsens, Herning, Holstebro, Lemvig, Struer, Syddjurs, Norddjurs, Favrskov, Odder, Randers, Silkeborg, Samsø, Skanderborg, Aarhus, Ikast-Brandø, Ringkøbing-Skjern, Thisted, Frederikshavn, Vesthimmerland, Læsø, Rebild, Mariagerfjord, Jammerbugt og Aalborg.

Figur 3.1: Valgdeltagelsen fordelt på alder i 2014 og 2019 (60 kommuner)

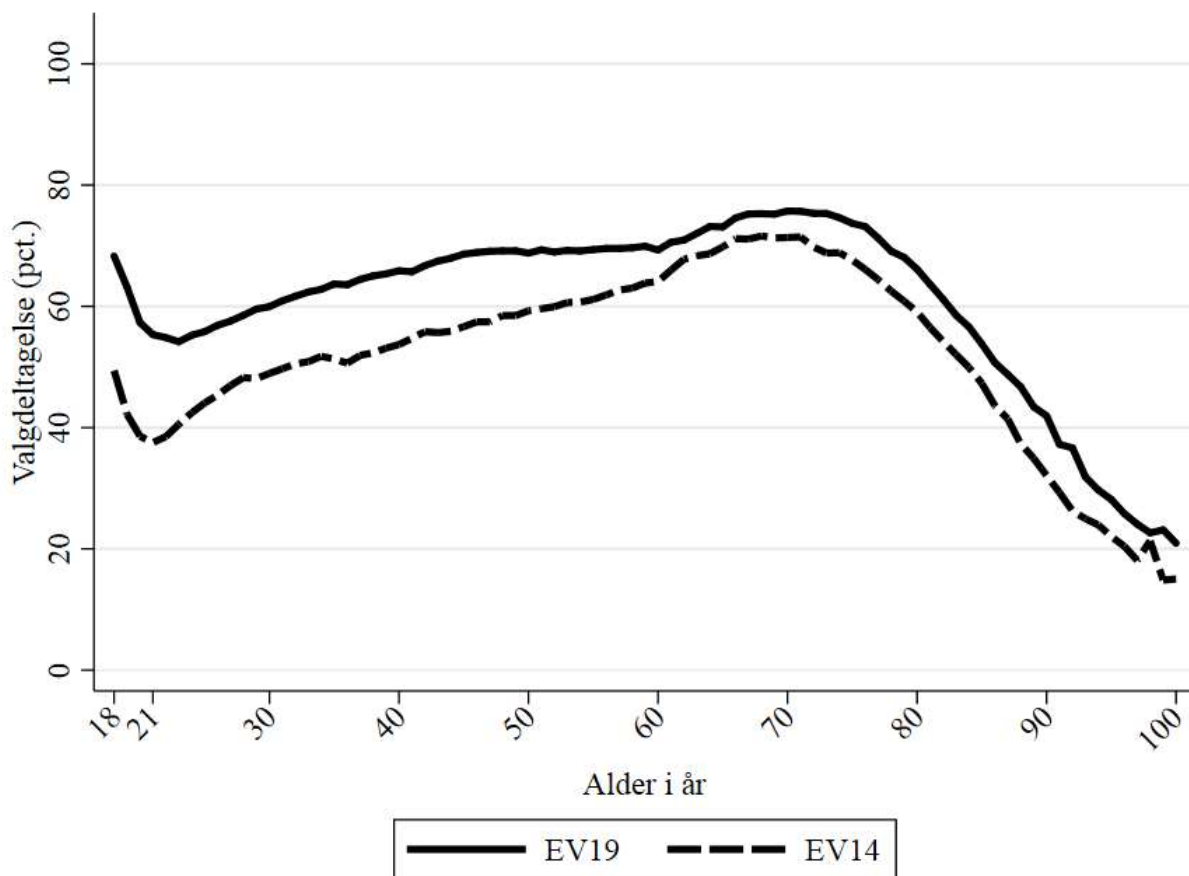

Fremgangen blandt de unge skyldes eksempelvis, at de unges politiske interesse er blevet vakt gennem den internationale klimabevægelse, som for alvor blev skudt i gang i foråret 2019. Stigningen i de yngre aldersgruppers valgdeltagelse sås også ved kommunalvalget i 2017. Det giver indikationer på, at der er tale om en mere holdbar trend, end de særlige omstændigheder ved Europaparlamentsvalget i 2019 kan forklare. Samtidig har den korte tid mellem Europaparlamentsvalget og folketingsvalget i 2019 sandsynligvis også haft en betydning for, at valgdeltagelsen er steget så meget på tværs af generationerne.

I figur 3.1 ses det yderligere, at det stadig er de danskere, som er i 60'erne og 70'erne, der stemmer mest ved Europaparlamentsvalg. Samtidig er der en lavere valgdeltagelse hos de 19-21-årige end hos de 18-årige, selvom begge aldersgrupper har oplevet et markant løft. Det store knæk i starten af kurven er dermed ikke blevet mærkbart mindre, fordi de 18-åriges stigning i valgdeltagelsen har matchet stigningen hos de 19-21-årige.

De yngste aldersgruppers store stigning i valgdeltagelsen tydeliggøres i figur 3.2, hvor det er stigningen i valgdeltagelsen for aldersgrupperne, som er afbildet. De 19-21-åriges valgdeltagelse er steget med næsten 20 procentpoint, mens alle aldersgrupper indtil de 50-årige har oplevet en stigning i valgdeltagelsen på over 10 procentpoint. En så stor stigning ses sjældent, og vidner om en relativt stor mobilisering på tværs af alder. Det ses også, at 60-70-åriges valgdeltagelse er steget mindst. Det skal dog ses i lyset af, at aldersgruppen allerede havde den højeste valgdeltagelse ved Europaparlamentsvalget i 2014. Generelt er de 60-70-årige nemlig den aldersgruppe, der stemmer mest ved alle typer af danske valg.

**Figur 3.2: Stigning i valgdeltagelsen i procentpoint fordelt på alder fra 2014 til 2019 (60 kommuner)**

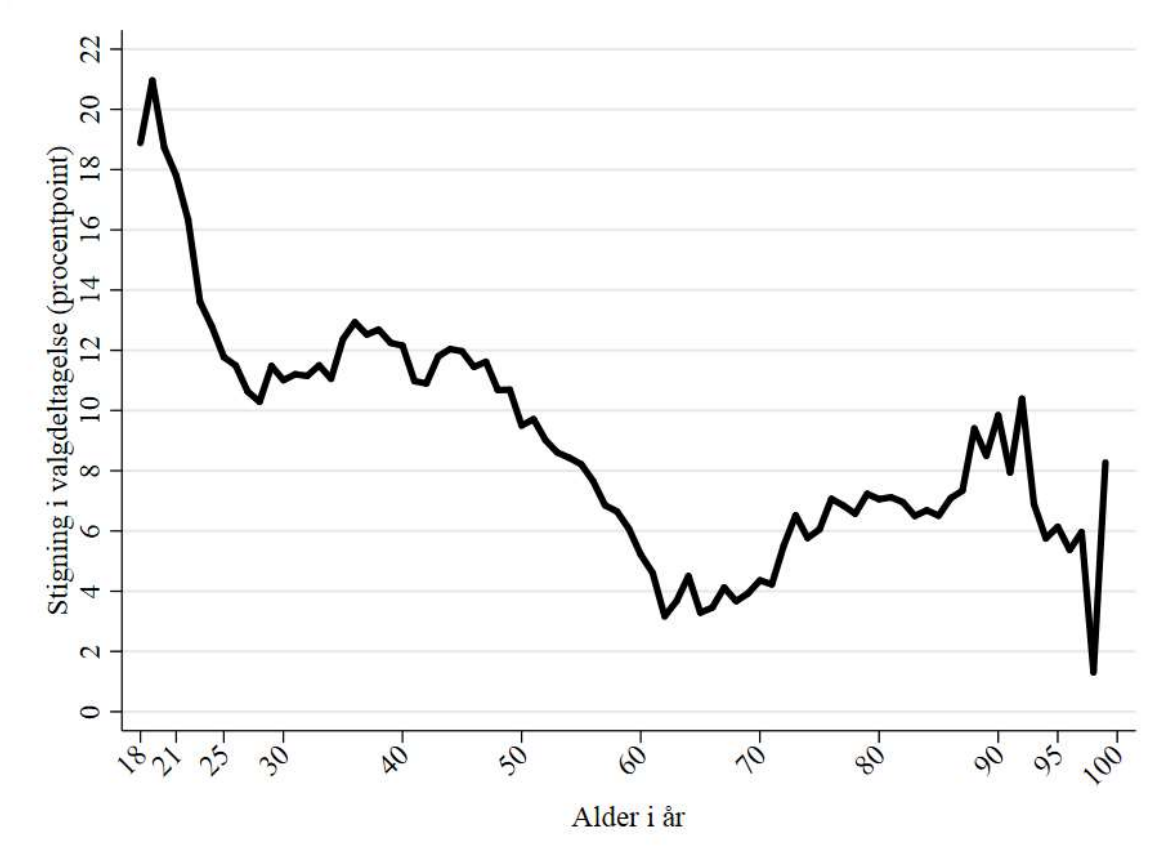

Den store stigning i de unges valgdeltagelse kan også være resultatet af alle de mobiliseringsinitiativer, der er blevet afprøvet de senere år i form af sms-beskeder og digital post med påmindelser om, at der er valg (fx Hansen & Hansen 2018; Bhatti et al. 2014b; c; 2015).

En anden forklaring kan være de skolevalg, der har været afholdt siden 2015 (Hansen et al. 2015). Skolevalgene giver elever i 8., 9. og 10. klasse mulighed for at prøve den demokratiske handling, at tage stilling og at stemme som ved et rigtigt folketingsvalg. Skolevalgene giver dermed de unge en forståelse for valghandlingen og dens vigtighed. Denne forståelse kan være en del af det, vi måler effekten af ved Europaparlamentsvalget i 2019. Det er tilfældet, fordi de unge, som deltog i de første runder af skolevalget i 2015 og 2017, er blevet myndige i mellemtiden og nu kan deltage i de rigtige valg.

Konkrete procentsatser for stigningerne i valgdeltagelsen på tværs af aldersgrupper fra Europaparlamentsvalget i 2014 til valget i 2019 ses i tabel 3.1 herunder. De store stigninger i valgdeltagelsen i aldersgrupperne indtil de 50-59-årige ses her endnu mere tydeligt. Det, at det er de yngre generationer, som stemmer mere, kan også love godt for valgdeltagelsen ved fremtidige Europaparlamentsvalg. Det spændende bliver nemlig at følge, hvorvidt det at stemme til Europaparlamentsvalg bliver en vane for de yngre generationer, eller om det alligevel var de særlige omstændigheder omkring valget i 2019, som var af betydning for stigningen.

Danmarks Statistik har opgjort at der var ca. 326.112 aldersmæssigt førstegangsvælgere ved Europaparlamentsvalget 2019, dvs. den gruppe, som var under 18 år ved valget i 2014. Det samlede vælgerkorps var på i alt 4.237.550 stemmeberettigede. Førstegangsvælgernes (18-22 år) valgdeltagelse steg med 18,51 procentpoint fra 41,19% til 59,70% ved valget i 2019. Det svarer til at ca. 60.363 førstegangsvælgere blev mobiliseret sammenlignet med 2014. Hvis disse ikke var blevet mobiliseret, ville den samlede valgdeltagelse havde været 1,42 procentpoint lavere (64,65% mod det faktiske på 66,08%).

**Tabel 3.1: Valgdeltagelsen fordelt på aldersgrupper i 2014 og 2019 (60 kommuner)**

|          | 2014 |           | 2019 |           | Stigning     |
|----------|------|-----------|------|-----------|--------------|
|          | Pct. | N         | Pct. | N         | Procentpoint |
| 18 år    | 49,4 | 37.084    | 68,3 | 41.228    | 18,9         |
| 19-21 år | 39,4 | 116.095   | 58,6 | 126.126   | 19,2         |
| 22-29 år | 44,1 | 289.866   | 56,6 | 354.851   | 12,5         |
| 30-39 år | 51,2 | 344.827   | 62,9 | 365.459   | 11,7         |
| 40-49 år | 56,5 | 415.953   | 67,9 | 437.567   | 11,4         |
| 50-59 år | 61,2 | 384.419   | 69,3 | 475.778   | 8,1          |
| 60-69 år | 69,1 | 367.314   | 72,9 | 400.324   | 3,8          |
| 70-79 år | 67,9 | 239.877   | 73,7 | 344.753   | 5,8          |
| 80-89 år | 49,7 | 106.613   | 57,4 | 137.341   | 7,7          |
| 90-99 år | 26,6 | 23.500    | 34,3 | 27.303    | 7,7          |
| 100- år  | 13,9 | 597       | 20,3 | 723       | 6,4          |
| Total    | 56,5 | 2.326.145 | 66,2 | 2.711.453 | 9,7          |

Samlet set var der dermed ingen aldersgrupper, som stemte mindre ved Europaparlamentsvalget i 2019 end i 2014. Den høje gennemsnitlige stigning i valgdeltagelsen bæres dog i høj grad frem af de yngre generationers øgede valgdeltagelse.

### 3.2 Køn

Valgdeltagelsen for både mænd og kvinder er steget ved Europaparlamentsvalget i 2019 sammenlignet med valget i 2014, men kvindernes valgdeltagelse er steget 1,5 procentpoint mere end mændenes i 2019, som det ses i tabel 3.2. Forskellen på mænds og kvinders valgdeltagelse er dermed nu lig med 2,3 procentpoint. Det betyder, at der er et større gab mellem mænds og kvinders valgdeltagelse nu end ved valget i 2014. Kvinderne tilkendegav dermed i større grad deres mening om sammensætningen af det danske mandat i EU.

**Tabel 3.2: Udviklingen i valgdeltagelsen på køn fra 2014 til 2019 (60 kommuner)**

|                             | 2014 |           | 2019 |           | Stigning i procentpoint |
|-----------------------------|------|-----------|------|-----------|-------------------------|
|                             | Pct. | N         | Pct. | N         |                         |
| Mand                        | 56,1 | 1.135.967 | 65,0 | 1.331.130 | 8,9                     |
| Kvinde                      | 56,9 | 1.190.178 | 67,3 | 1.380.323 | 10,4                    |
| Forskel ml. mænd og kvinder | 0,8  |           | 2,3  |           |                         |
| Total                       | 56,5 | 2.326.145 | 66,2 | 2.711.453 | 9,7                     |

Forskydningen i mænds og kvinders tilbøjelighed til at stemme ved Europaparlamentsvalget i 2019, i forhold til tidligere, gør sig især gældende blandt de yngre generationer, som vist i figur 3.3 på næste side.

**Figur 3.3: Forskel mellem kvinder og mænds valgdeltagelse fordelt på alder (60 kommuner)**

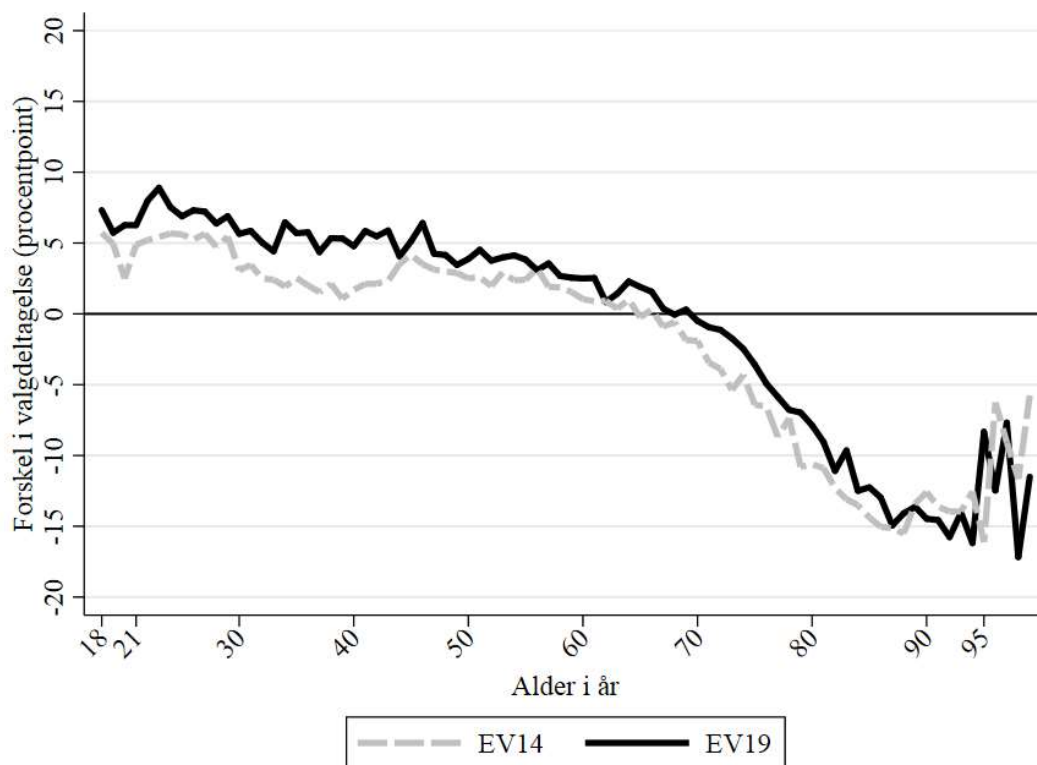

Forskellen i valgdeltagelsen mellem kønnene ses ved afstanden mellem kurverne for 2019 og 2014 og nullinjen i figur 3.3. Over nullinjen er forskellen på mænds og kvinders valgdeltagelse til kvindernes favør, hvilket betyder, at kvinderne i disse aldersgrupper stemmer i højere grad end mændene og omvendt under nullinjen. Blandt de 60-69-årige er forskellen mellem kønnenes valgdeltagelse ca. 0 og det er derefter mændene i de ældre aldersgrupper, der stemmer mest.

Fordi 2019-kurven ligger højere end 2014-kurven indtil skæringen med nullinjen ses det, at der nu er en endnu højere andel kvinder i disse aldersgrupper, som stemmer, end mænd. For de yngste aldersgrupper var der nemlig en forskel på over 5 procentpoint i kønnenes valgdeltagelse. Omvendt er der generelt kommet en mindre forskel mellem kønnenes valgdeltagelse i aldersgrupperne over 70 år, hvilket ses ved, at 2019-kurven ligger tættere på nullinjen. Samlet set viser figur 3.3, at forskellen i kønnenes valgdeltagelse er blevet mærkbart større blandt især de alleryngste aldersgrupper, mens den er blevet mindre for de ældste.

### 3.3 Uddannelse

Som det sås i afsnit 2.3, har færdiggjort uddannelse også en indflydelse på, i hvor høj grad danskerne

valgte at stemme til Europaparlamentsvalget i 2019. Selvom valgdeltagelsen er steget blandt alle uddannelsesgrupper, som det ses i tabel 3.3, er der forskel på hvor mange procentpoint, der er tale om. Den største stigning ses for den gruppe, som har gymnasial uddannelse som deres højest gennemførte uddannelse med en stigning på 11,5 procentpoint. Den laveste ses hos dem, som kun har grundskoleuddannelse. Denne gruppe stemte 6,8 procentpoint mere ved Europaparlamentsvalget i 2019 end ved valget i 2014.

**Tabel 3.3: Udviklingen i valgdeltagelse på færdiggjort uddannelse fra 2014 til 2019 (60 kommuner)**

|                                | 2014 |           | 2019 |           | Stigning<br>14-19 |
|--------------------------------|------|-----------|------|-----------|-------------------|
|                                | Pct. | N         | Pct. | N         | Pct.              |
| Grundskole                     | 43,8 | 657.424   | 50,6 | 652.858   | 6,8               |
| Gymnasial uddannelse           | 54,5 | 212.656   | 66,0 | 263.255   | 11,5              |
| Faglig uddannelse              | 55,7 | 749.112   | 63,4 | 878.737   | 7,7               |
| Kort- og ml. videregående udd. | 69,1 | 466.438   | 78,5 | 600.107   | 9,4               |
| Lang videregående uddannelse   | 78,8 | 197.818   | 87,0 | 285.011   | 8,2               |
| Total                          | 56,9 | 2.283.448 | 66,4 | 2.679.968 | 9,5               |

Selvom vælgerne med grundskolen som højest gennemførte uddannelse har haft en stigning i valgdeltagelsen på 6,8 procentpoint, er afstanden til de højtuddannede blevet større. Indehaverne af en lang videregående uddannelses valgdeltagelse er steget 1,4 procentpoint mere end vælgerne med grundskoleuddannelses. Det giver en forskel i valgdeltagelsen på hele 36,4 procentpoint mellem de to grupper ved valget i 2019, mod 35 procentpoint i 2014. Dermed ses det, at der udvikler sig et større gab mellem danskerne med forskellige uddannelsesniveauer.

Omvendt kan de gymnasialt uddannedes store stigning i valgdeltagelsen siges at være en formindskelse af gabet mellem forskellige uddannelseslag. Forskellen i de gymnasialt uddannedes og de med lang videregående uddannelses valgdeltagelse var på 24,3 procentpoint i 2014 mod 21 procentpoint i 2019. Det peger i retning af, at det er de unge og de veluddannede der ”trækker” stigningen i valgdeltagelsen mest. Det stemmer overens med, at det er veldokumenteret i litteraturen og i tidligere kortlægninger af valgdeltagelsen, at det omvendt er de lavest uddannede grupper, der først stopper med at stemme, når valgdeltagelsen på nationalt plan falder (Bhatti et al. 2019).

### 3.4 Marginalisering fra arbejdsmarkedet

I dette afsnit kigger vi på ændringer i valgdeltagelsen hos de danskere, som er på en form for offentlig forsørgelse og dermed i varierende grad er marginaliseret fra arbejdsmarkedet. Generelt ses der stigninger i valgdeltagelsen på tværs af marginalisering med få undtagelser. Stigningerne ses dog især blandt dem, man betegner som de mindst marginaliserede. Det er SU-modtagerne (+15,4 procentpoint), sygedagpengemodtagere (+11,5 procentpoint), dagpengemodtagere (+11,2 procentpoint) og personer på barsel (+14,2 procentpoint), som det ses i tabel 3.4. Personer i forrevalidering og revalidering har dog også oplevet en stor stigning i deres valgdeltagelse på 10,2 procentpoint, selvom de kan betegnes som mere marginaliserede. Det er samtidig interessant, at der ikke er en særlig stor stigning i personer på efterløns og pensionisters valgdeltagelse, men kun en beskedne stigning på 3,7 procentpoint, som det ses i tabel 3.4. Det kan dog forklares med det faktum, at de i forvejen havde en høj valgdeltagelse.

Unge på uddannelseshjælp havde den absolut laveste valgdeltagelse ved Europaparlamentsvalget i 2014 (22,5%), men har stemt 8,3 procentpoint mere i 2019. Det betyder, at selvom denne gruppe er marginaliseret og stadig har en relativt lav valgdeltagelse sammenlignet med gennemsnitlige unges, er deres valgdeltagelse blevet løftet betydeligt. De unge på uddannelseshjælp er dermed blevet mobiliseret ligesom andre unge, men stadig i lavere grad end de yngre generationer i gennemsnit.

Selvom der for de fleste grupper vedkommende er sket en betydelig stigning i valgdeltagelsen ved Europaparlamentsvalget i 2019, er der to grupper på overførselsindkomster, som har oplevet fald i valgdeltagelsen. Det drejer sig om den gruppe danskere, som er i ressourceforløb og dem, som er på andre ydelser end de oplyste. De to grupper havde i forvejen en lav valgdeltagelse, og med de mindre marginaliserede grupper på overførselsindkomsts generelt øgede valgdeltagelse betyder det et større gab mellem grupperne. Eksempelvis var der et gab mellem danskerne i arbejde (ingen ydelser), og danskere i ressourceforløb på 15,2 procentpoint i 2014, hvilket steg til en forskel på 28,7 procentpoint i gruppernes valgdeltagelse i 2019.



**Tabel 3.4: Udvikling i valgdeltagelsen fra 2014 til 2019 fordelt på tilknytning til arbejdsmarkedet (60 kommuner)**

|                                 | 2014        |                  | 2019        |                  | Stigning 14-19 |
|---------------------------------|-------------|------------------|-------------|------------------|----------------|
|                                 | Pct.        | N                | Pct.        | N                | Pct.           |
| Dagpenge inkl. aktivering       | 53,0        | 49.176           | 64,2        | 46.947           | 11,2           |
| Kontanthjælp                    | 30,7        | 48.412           | 34,6        | 37.297           | 3,9            |
| Uddannelseshjælp                | 22,5        | 23.094           | 30,8        | 21.104           | 8,3            |
| Ledighedsydelse                 | 48,3        | 7.087            | 54,0        | 7.536            | 5,7            |
| Forrevalidering og revalidering | 45,6        | 4.415            | 55,8        | 2.246            | 10,2           |
| Flexjob                         | 54,3        | 26.478           | 60,3        | 44.734           | 6              |
| Førtidspension                  | 40,4        | 106.867          | 43,9        | 111.839          | 3,5            |
| Ressourceforløb                 | 42,1        | 1.816            | 39,8        | 13.117           | -2,3           |
| Sygedagpenge                    | 49,0        | 43.044           | 60,5        | 46.350           | 11,5           |
| SU                              | 52,0        | 207.428          | 67,4        | 217.308          | 15,4           |
| Efterløn og folkepension        | 67,5        | 515.139          | 71,2        | 658.675          | 3,7            |
| Barsel                          | 52,4        | 26.534           | 66,6        | 31.355           | 14,2           |
| Andre ydelser                   | 46,3        | 19.698           | 44,2        | 9.684            | -2,1           |
| Ingen ydelser                   | 57,3        | 1.151.115        | 68,5        | 1.390.924        | 11,2           |
| <b>Total</b>                    | <b>56,9</b> | <b>2.230.305</b> | <b>66,5</b> | <b>2.651.457</b> | <b>9,6</b>     |

I forbindelse med sammenligningen af vælgere på overførselsindkomsts valgdeltagelse over tid er det dog vigtigt at understrege, at reglerne for hvilke ydelser, der tildeles hvilke marginaliserede grupper, bliver ændret ofte. Det betyder, at gruppernes sammensætning ved Europaparlamentsvalget i 2014 og ved valget i 2019 er noget forskellige. En sammenligning skal dermed foretages med forsigtighed. Alligevel er det her muligt at tale om tendenser for grupperne, der især trækker mod højere valgdeltagelse og større mobilisering, grundet de meget store stigninger i valgdeltagelsen for nogle af grupperne.

Tendensen i udviklingen for danskere på overførselsindkomster er dermed, at de mindst marginaliserede grupper på overførselsindkomster enten allerede havde en høj valgdeltagelse eller oplevede en stor stigning i deres valgdeltagelse, mens dem som er mere marginaliserede har oplevet mindre stigninger.

### 3.5 Indvandrere og efterkommere

Nu hvor vi har afdækket, at der især er store stigninger i valgdeltagelsen for de ressourcestærke og de unge, er det interessant at se, om udviklingen betyder stigninger eller fald i valgdeltagelsen for de indvandrere og efterkommere, som hidtil har stemt langt mindre end gennemsnittet.

Når der ses på indvandre og efterkommere som samlede grupper uden at skelne på herkomst, ses det i tabel 3.5, at der er sket meget store stigninger i valgdeltagelsen for grupperne ved

Europaparlamentsvalget i 2019. Det er især blandt de indvandrere og efterkommere, som har dansk statsborgerskab, at der er sket store stigninger på henholdsvis 16,3 procentpoint og 19,6 procentpoint. Da der er tale om to grupper, som generelt har stemt meget lidt i forhold til personer af dansk oprindelse, er det en meget markant udvikling. Gabet er blevet cirka 10 procentpoint mindre mellem personer med dansk oprindelse og indvandrere og 7 procentpoint mindre mellem efterkommere og personer med dansk oprindelse. Her talte vi om forskellen for dem med dansk statsborgerskab. Forskellen i valgdeltagelsen mellem indvandrere og efterkommere og personer med dansk oprindelse med dansk statsborgerskab er dog stadig stor.

For de udenlandske statsborgere er valgdeltagelsen høj og samtidig steget, hvilket betyder, at flere har registreret sig som vælgere og stemt ved Europaparlamentsvalg i 2019 end det foregående, som det også ses i tabel 3.5.

**Tabel 3.5: Udviklingen i valgdeltagelsen 2014-2019 for personer med dansk oprindelse, indvandrere og efterkommere på statsborgerskab (60 kommuner)**

|              | Danske statsborgere |              |                   | Udenlandske statsborgere |              |                   | Alle         |              |                   |
|--------------|---------------------|--------------|-------------------|--------------------------|--------------|-------------------|--------------|--------------|-------------------|
|              | 2014<br>Pct.        | 2019<br>Pct. | Stigning<br>14-19 | 2014<br>Pct.             | 2019<br>Pct. | Stigning<br>14-19 | 2014<br>Pct. | 2019<br>Pct. | Stigning<br>14-19 |
| Dansk        | 57,9                | 67,3         | 9,4               | 65,2                     | 76,4         | 11,2              | 57,9         | 67,3         | 9,4               |
| Indvandrere  | 32,6                | 48,9         | 16,3              | 61,8                     | 72,1         | 10,3              | 35,7         | 51,4         | 15,7              |
| Efterkommere | 20,8                | 40,4         | 19,6              | 57,0                     | 71,3         | 14,3              | 21,2         | 40,6         | 19,4              |
| Total        | 56,5                | 66,1         | 9,6               | 61,8                     | 72,3         | 10,5              | 56,5         | 66,2         | 9,7               |

Når der ses på indvandreres og efterkommeres valgdeltagelse i forhold til alder ved valgene i 2014 og 2019, er det tydeligt, at det især er de yngre aldersgrupper, som bærer stigningen. I figur 3.4 ses valgdeltagelsen for personer med dansk oprindelse, indvandrere og efterkommere fordelt på alder for de to Europaparlamentsvalg i 2014 og 2019. Kurverne gør det tydeligt, at blandt indvandrerne er det alle aldersgrupper under 70 år, som har stemt langt mere end tidligere. Samtidig er de alleryngste indvandreres valgdeltagelse steget med ca. 25 procentpoint. Det er en meget stor stigning, som vidner om, at mobiliseringen af de unge ved Europaparlamentsvalget i 2019 ikke kun gør sig gældende for unge med dansk oprindelse.

For efterkommerens vedkommende er det kun aldersgrupperne indtil de 40-årige, som har stemt mere, men indtil da ses samme mønster som for de unge indvandrere. Det er også bemærkelsesværdigt, at efterkommerne som er mellem 50 og 65 år gamle generelt stemmer i ligeså høj grad som personer med dansk oprindelse. Disse efterkommere er forholdsvis efterkommere med vesteuropæisk oprindelse. For denne gruppe har integrationen med hensyn til deltagelse i de repræsentative

valg dermed virket, hvis der ses på valgdeltagelsen ved Europaparlamentsvalget i 2019.

**Figur 3.4: Valgdeltagelsen for personer med dansk oprindelse, indvandrere og efterkomme fordelt på alder i 2014 og 2019 (60 kommuner)**

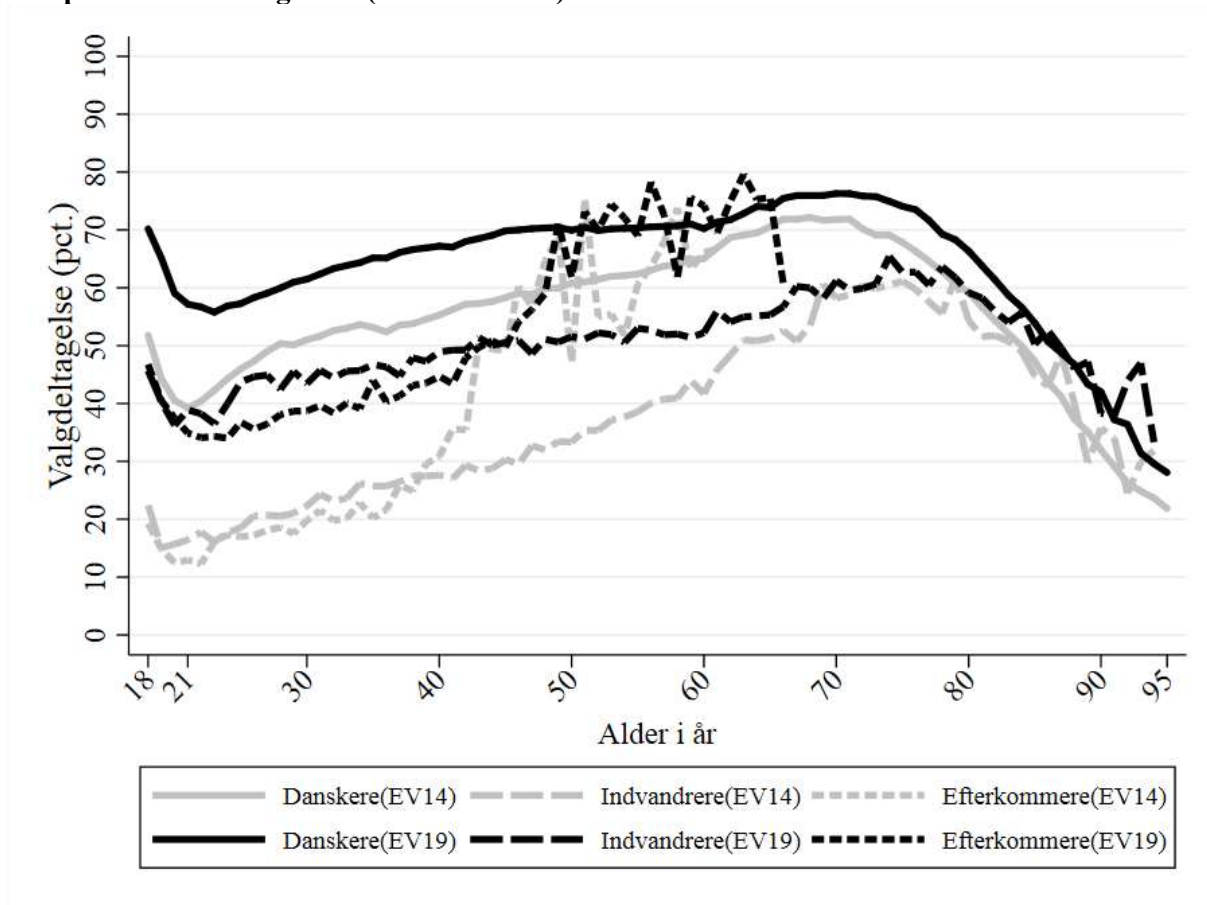

I figur 3.5 ses stigningen i valgdeltagelsen i procentpoint på den vertikale akse og alder på den horisontale. Det bliver her endnu tydeligere, hvordan aldersgruppernes valgdeltagelse har udviklet sig siden det foregående Europaparlamentsvalg i 2014. Det ses her endnu tydeligere, at de alleryngste indvandreres og efterkommeres valgdeltagelse er steget med over 25 procentpoint. Stigningerne ligger generelt stabilt på over 20 procentpoint for indvandrerne indtil de 50-årige og for efterkommerne indtil de 35-årige. Det ses samtidig også, at der for efterkommerne i nogle aldre i 30'erne og 40'erne er sket fald i valgdeltagelsen. Det fald opvejes dog af de store stigninger for andre aldersgrupper, samt det faktum at der er relativt få efterkommere, som er over 30 år. Den generelle ændring i valgdeltagelsen for efterkommerne er dermed store stigninger, ligesom det ses for indvandrerne.

**Figur 3.5: Stigninger i valgdeltagelsen for personer med dansk oprindelse, indvandrere og efterkommere i 2014 og 2019, fordelt på alder (60 kommuner)**

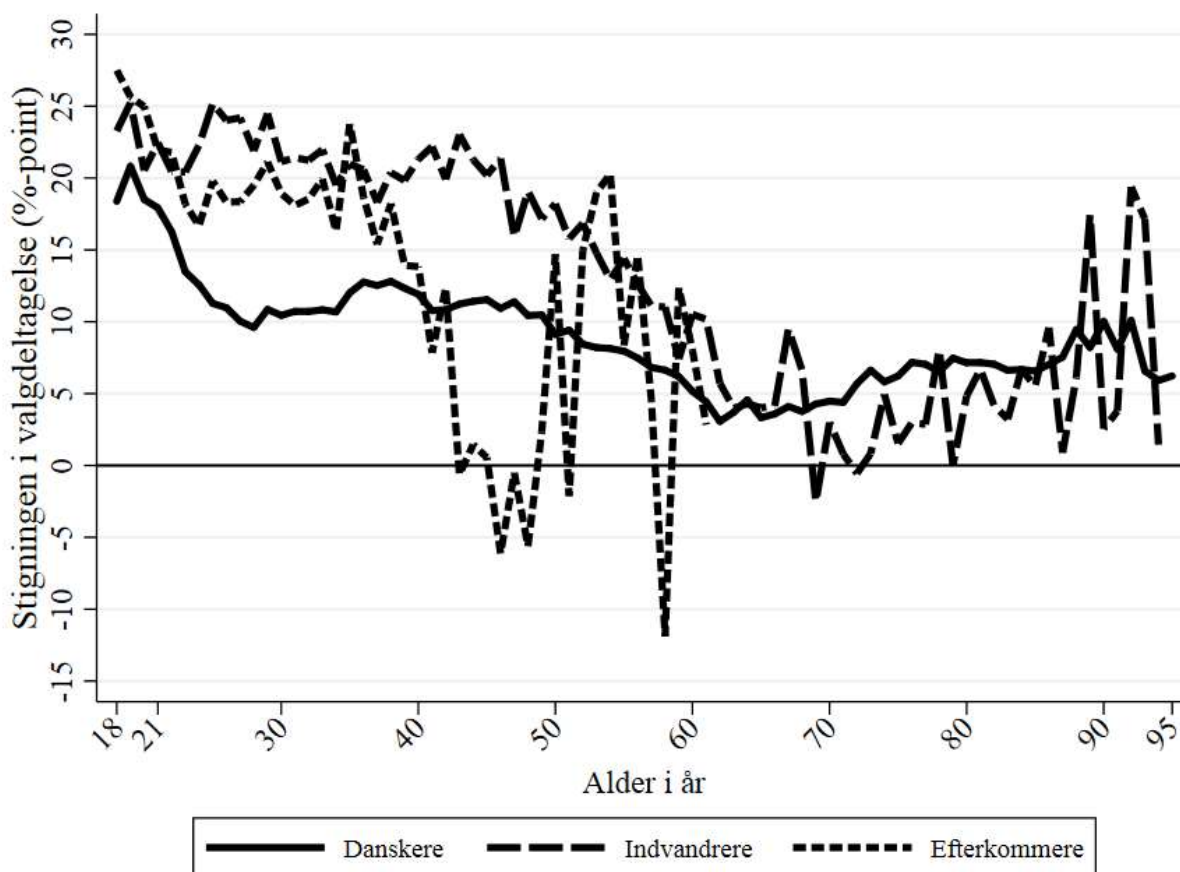

Endelig ser vi i tabel 3.6 på valgdeltagelsen for grupperede herkomstlande og statsborgerskab, for at identificere de herkomstgrupper, som har oplevet større eller mindre stigninger i deres valgdeltagelse i forhold til personer med dansk oprindelse. Det ses, at valgdeltagelsen er steget betydeligt for alle herkomstgrupper, uanset statsborgerskab. Der er dermed ikke nogen, som sakker meget bagud ved Europaparlamentsvalget i 2019 i forhold til valget i 2014.

Samtidig er det især de danske statsborgere fra ikke-vestlige lande, som har stemt langt mere i 2019 end i 2014, nemlig 19,5 procentpoint mere. Det er en gruppe som tidligere har stemt meget lidt, men som haler ind på de andre herkomstgrupper. Det samme gør sig gældende for personer fra andre vestlige lande og ikke-vestlige lande, som har udenlandsk statsborgerskab. Deres høje valgdeltagelse skal dog ses i lyset af, at de selv skal registrere sig som forklaret tidligere. Der forekommer derfor en betydelig selvseleksion for de udenlandske statsborgere generelt. Det er samtidig af stor

betydning, at det er personer fra ikke-vestlige lande og til dels også de nye EU-lande, som har de største stigninger i valgdeltagelsen. Det er nemlig grupper, som ellers har haft en markant lavere valgdeltagelse end de andre herkomstgrupper. Udviklingen udligner dermed gabet mellem herkomstgrupperne og gør, at alle i højere grad får mere ligelig indflydelse på sammensætningen af de danske Europaparlamentarikere, hvis der ses på herkomst og statsborgerskab.

**Tabel 3.6: Udviklingen i valgdeltagelsen fra 2014-2019 efter landegruppe og statsborgerskab (60 kommuner)**

|                          | Danske statsborgere |      |                        | Udenlandske statsborgere |      |                        | Alle |      |                        |
|--------------------------|---------------------|------|------------------------|--------------------------|------|------------------------|------|------|------------------------|
|                          | 2014                | 2019 | Stig-<br>ning<br>14-19 | 2014                     | 2019 | Stig-<br>ning<br>14-19 | 2014 | 2019 | Stig-<br>ning<br>14-19 |
|                          | Pct.                | Pct. |                        | Pct.                     | Pct. |                        | Pct. | Pct. |                        |
| Danmark                  | 57,9                | 67,3 | 9,4                    | 65,2                     | 76,4 | 11,2                   | 57,9 | 67,3 | 9,4                    |
| Gamle EU-lande           | 60,1                | 67,5 | 7,4                    | 67,3                     | 75,8 | 8,5                    | 62,8 | 70,7 | 7,9                    |
| Nye EU-lande             | 44,4                | 54,5 | 10,1                   | 48,1                     | 58,0 | 9,9                    | 45,0 | 55,1 | 10,1                   |
| Resten af nordiske lande | 56,3                | 64,4 | 8,1                    | 74,3                     | 84,2 | 9,9                    | 56,6 | 64,7 | 8,1                    |
| Andre vestlige lande     | 57,4                | 68,3 | 10,9                   | 63,6                     | 87,1 | 23,5                   | 57,8 | 69,7 | 11,9                   |
| Ikke-vestlige lande      | 22,9                | 42,4 | 19,5                   | 33,5                     | 57,6 | 24,1                   | 23,0 | 42,5 | 19,5                   |
| Total                    | 56,5                | 66,1 | 9,6                    | 61,8                     | 72,3 | 10,5                   | 56,5 | 66,2 | 9,7                    |

Samlet set er der dermed sket store stigninger i valgdeltagelsen især for unge indvandrere og efterkommere, samt personer med dansk statsborgerskab fra ikke-vestlige lande og nye EU-lande. Denne udvikling giver et mindre gab i valgdeltagelsen i forhold til personer af dansk oprindelse og andre herkomstgrupper.

Tabel 3.7 viser udviklingen i valgdeltagelsen fordelt på oprindelsesland og statsborgerskab. Der er kun vælgergrupper med oprindelse uden for Vesteuropa, som har oplevede stigninger på over 20 procentpoint. I 2014 var den maksimale forskel 51,7 procentpoint (fra 9,8% til 61,5%), denne var i 2019 snævret ind til 38,3 procentpoint (fra 31,6% til 69,9%). Der er altså blevet væsentligt kortere mellem de mest og mindst deltagende vælgergrupper.

**Tabel 3.7: Udviklingen i valgdeltagelsen fra 2014-2019 efter oprindelsesland og statsborgerskab (60 kommuner)**

|                       | 2014                |           |                          |        |      | 2019                |           |                          |        |      | Stig-<br>ning<br>14-19 |
|-----------------------|---------------------|-----------|--------------------------|--------|------|---------------------|-----------|--------------------------|--------|------|------------------------|
|                       | Danske statsborgere |           | Udenlandske statsborgere |        | Alle | Danske statsborgere |           | Udenlandske statsborgere |        | Alle |                        |
|                       | Pct.                | N         | Pct.                     | N      | Pct. | Pct.                | N         | Pct.                     | N      | Pct. |                        |
| Pakistan              | 16,9                | 6.754     | 25,9                     | 205    | 17,2 | 45,1                | 8.060     | 53,2                     | 186    | 45,3 | 28,4                   |
| Libanon               | 9,8                 | 7.880     | -                        | -      | 9,8  | 37,2                | 11.096    | -                        | -      | 37,3 | 27,5                   |
| Marokko               | 15,4                | 3.811     | -                        | -      | 15,5 | 41,7                | 4.767     | -                        | -      | 41,8 | 26,4                   |
| Irak                  | 19,2                | 6.778     | 18,7                     | 134    | 19,1 | 42,6                | 11.057    | 39,5                     | 43     | 42,5 | 23,3                   |
| Tyrkiet               | 17,1                | 13.607    | 22,5                     | 40     | 17,1 | 39,6                | 17.550    | 43,1                     | 58     | 39,6 | 22,5                   |
| Afghanistan           | 24,8                | 2.145     | 25,0                     | 96     | 24,8 | 46,7                | 3.931     | -                        | -      | 46,7 | 21,9                   |
| Somalia               | 14,1                | 2.960     | 25,8                     | 31     | 14,2 | 35,5                | 5.009     | -                        | -      | 35,5 | 21,4                   |
| Sri Lanka             | 31,5                | 3.108     | -                        | -      | 31,5 | 52,8                | 4.147     | -                        | -      | 52,8 | 21,3                   |
| Iran                  | 28,3                | 5.870     | 33,3                     | 33     | 28,4 | 46,9                | 7.094     | -                        | -      | 47,0 | 18,7                   |
| Bosnien-Hercegovina   | 29,0                | 5.661     | -                        | -      | 29,0 | 46,4                | 7.063     | 48,4                     | 31     | 46,4 | 17,4                   |
| Indien                | 39,3                | 1.299     | 32,4                     | 37     | 39,1 | 52,4                | 1.626     | 51,0                     | 49     | 52,4 | 13,1                   |
| Storbritannien        | 55,7                | 1.225     | 63,4                     | 1.757  | 60,2 | 65,1                | 1.457     | 70,9                     | 1.885  | 68,3 | 12,6                   |
| Vietnam               | 25,1                | 4.299     | -                        | -      | 25,2 | 37,6                | 5.502     | -                        | -      | 37,6 | 12,5                   |
| Tyskland              | 61,0                | 6.137     | 71,9                     | 2.271  | 64,0 | 67,7                | 6.489     | 84,4                     | 3.046  | 73,0 | 12,0                   |
| Tidligere Jugoslavien | 20,3                | 4.982     | -                        | -      | 20,3 | 31,5                | 5.750     | -                        | -      | 31,6 | 11,3                   |
| Filippinerne          | 37,3                | 1.810     | -                        | -      | 37,3 | 47,5                | 2.222     | -                        | -      | 47,6 | 10,3                   |
| Polen                 | 43,6                | 4.357     | 44,1                     | 640    | 43,6 | 54,0                | 4.817     | 52,2                     | 762    | 53,8 | 10,2                   |
| Danmark               | 57,9                | 2.202.181 | 65,2                     | 446    | 57,9 | 67,3                | 2.551.646 | 76,4                     | 466    | 67,3 | 9,4                    |
| Kina                  | 29,4                | 1.347     | 33,3                     | 36     | 29,5 | 38,3                | 1.861     | 53,3                     | 30     | 38,6 | 9,2                    |
| Sverige               | 61,5                | 2.752     | 66,7                     | 1.347  | 63,2 | 69,7                | 3.067     | 70,5                     | 1.318  | 69,9 | 8,4                    |
| Finland               | 57,8                | 817       | 67,7                     | 337    | 60,7 | 64,6                | 898       | 69,8                     | 295    | 65,9 | 8,1                    |
| Total                 | 56,5                | 2.315.337 | 61,8                     | 10.808 | 56,5 | 66,1                | 2.698.812 | 72,3                     | 12.641 | 66,2 | 9,7                    |

Sorteret efter stigning fra Europaparlamentsvalget 2014 til 2019.

### 3.6 Konklusion

I kapitlet har vi undersøgt, hvordan valgdeltagelsen har ændret sig fra Europaparlamentsvalget i 2014 til Europaparlamentsvalget i 2019 for forskellige socio-demografiske grupper. Det ses tydeligt, at den generelle tendens er, at alle grupper har stemt mærkbart mere ved valget i 2019 end i 2014. Især de unge, de højtuddannede og de (unge) ikke-vestlige indvandrere har stemt langt mere end tidligere. Det vidner om, at der er sket en stor mobilisering af vælgerne ud fra de særlige omstændigheder, der var ved dette valg, modsat ved tidligere valg.

I kapitlet blev det slået fast, at den yngste del af befolkningen stemte i langt højere grad end tidligere ved Europaparlamentsvalget i 2019 end ved valget i 2014. Det betyder, at kurven for valgdeltagelsen er blevet jævnet ud. Der er dermed mindre forskel på de yngre og de ældre generationers valgdeltagelse nu end førhen. Især de yngstes valgdeltagelse er steget meget, med en stigning på op til ca. 20 procentpoint. I forhold til køn oplevede kvinder en større stigning i valgdeltagelsen end mænd. Det var især tilfældet blandt de yngre generationer, hvilket betyder, at der er kommet en større kønsmæssig forskydning i, hvem der stemmer. Kvinderne stemte i forvejen mere end mænd i 2014, mens gabet er blevet større, så det nu er på 2,3 procentpoint i kvindernes favør.

De ressourcestærke stemte i højere grad mere end de ressource svage set i forhold til længden af uddannelse og marginalisering fra arbejdsmarkedet. Der er dermed kommet en større ulighed mellem grupperne, således at de mest privilegeredes stigning var større end de mindre privilegeredes. Det betyder, at det i højere grad er de højtuddannede og de ikke-marginaliseredes stemmer, der har valgt politikerne til Europaparlamentet i 2019.

Indvandrere og efterkommere har stemt i langt højere grad end tidligere. Selvom deres valgdeltagelse stadig ligger ca. 20 procentpoint under personer med dansk oprindelse. Det gør sig især gældende for de yngste grupper, som dermed også ligesom unge med dansk oprindelse har stemt 20-25 procentpoint mere end tidligere.

Samlet set så er der altså sket en stigning i valgdeltagelsen, som især er båret af de unge med såvel dansk som ikke-dansk oprindelse. Samtidig er der opstået en større ulighed i valgdeltagelsen i 2019 set ud fra uddannelsesniveauer og marginalisering fra arbejdsmarkedet.

## Kapitel 4 – Hvem stemte ved Europarlamentsvalg 2014 og 2019

Det diskuteres ofte, om det at stemme er en vane frem for noget, man tager eksplicit stilling til fra valg til valg (Blais & Daoust 2020). Tidligere analyser har vist, at ca. 10 % af de stemmeberettigede hverken stemte ved kommunalvalget i 2013, Europarlamentsvalget i 2014 eller folketingsvalget i 2015. Modsat var der ca. 50%, der stemte ved alle tre valg og ca. 40%, der stemte ved et enkelt eller to af valgene (Bhatti et al. 2019). For at komme lidt tættere på, hvem det er, som stemmer hver gang, og hvem som ikke gør, analyseres valgdeltagelsesdata på individniveau her i kapitel 4. Det gøres ud fra de vælgere, vi har data på, og som både var stemmeberettigede ved Europarlamentsvalget i 2014 og i 2019, dvs. fra de 60 kommuner som analysen i kapitel 3 også bygger på.

### 4.1 Hvor mange stemte ved begge valg?

I analyserne af den danske valgdeltagelse ved Europarlamentsvalget i 2014 (Bhatti et al. 2014a), og som det også fremgår af analyserne i de forrige kapitler, er det især A-holdet (dvs. kvinder, midaldrende, etniske danskere og højtuddannede), som stemmer ved Europarlamentsvalg. Skævhederne i valgdeltagelsen er yderligere større ved Europarlamentsvalg end sammenlignet med kommunalvalg og folketingsvalg (se eks. Hansen 2020).

Tabel 4.1 præsenterer valgdeltagelsen ved Europarlamentsvalgene i 2014 og i 2019 for alle de stemmeberettigede personer, vi har oplysninger om, fra begge valg. Det er altså kun dem, som er stemmeberettigede ved begge valg, der er med. Førstegangsvælgere i 2019 er dermed ikke med i analyserne på de næste sider.

**Tabel 4.1: Valgdeltagelsen ved valgene i 2014 og 2019 fordelt på om man stemte til det ene eller begge valg (%) (60 kommuner)**

|             |       | Stemte ved Europarlamentsvalget 2014 |           |           |
|-------------|-------|--------------------------------------|-----------|-----------|
|             |       | Nej                                  | Ja        | Total     |
| Stemte EV19 | Nej   | 24                                   | 9         | 33        |
|             | Ja    | 18                                   | 49        | 67        |
|             | Total | 42                                   | 58        | 100       |
|             | N     | 901.715                              | 1.239.993 | 2.141.708 |

Relativt mange stemte ved begge Europarlamentsvalg, nemlig 48%. 9% stemte kun ved valget i 2014 og ikke i 2019, mens 18% flere stemte til Europarlamentsvalget i 2019 end i 2014. Den sidstnævnte gruppe er altså nye vælgere sammenlignet med Europarlamentsvalget i 2014. Det ses yderligere, at der er 24% af vælgerne, som hverken stemte ved Europarlamentsvalget i 2014 eller i 2019. At netop den gruppe, som stemte ved begge valg, er klart størst peger på, at der kan være



hold i, at vaner spiller en rolle. Samtidigt er det dog værd at bemærke, at blot fordi en vælger stemmer ved hvert valg, forudsætter det ikke, at der reelt er tale om en vane. Det kunne også være, at disse vælgere har en stærk pligtfølelse i forhold til det at stemme og stemmer af netop den grund. At gruppen af nye vælgere er større end dem, som stemte i 2014, men ikke større end gruppen i 2019 bekræfter også, at valgdeltagelsen er steget.

Figur 4.1 på næste side viser vælgerne fra de fire celler i tabel 4.1, men nu fordelt på alder. Det vil sige, dem, som stemte både ved Europaparlamentsvalget i 2014 og 2019, dem, der kun stemte ved det ene og dem, der slet ikke stemte. Modsat tidligere i rapporten bygger analysen i figur 4.1 på en multinominal regressionsanalyse, hvor de fire grupper udgør den afhængige variabel, mens alder i år, køn, uddannelse (5 kategorier), oprindelse (6 kategorier)<sup>3</sup> er de uafhængige variable. Det giver den fordel, at analysen dermed præsenterer betydningen af alder under kontrol for de øvrige uafhængige variable. Figur 4.1 viser sandsynligheden i procentpoint for, at en person med en given alder tilhører en af de fire grupper, når der tages højde for køn, etnicitet og uddannelsesniveau.

Det er tydeligt, at det især er de ældste, hvis valgdeltagelse er faldet fra 2014 til 2019. Modsat er det især de unge, som er kommet til. Det bekræfter, at de unge er blevet mobiliseret ved Europaparlamentsvalget i 2019. Det kan tegne godt for fremtidige valg, idet vi har en yngre generation, som i højere grad end tidligere stemmer ved Europaparlamentsvalg. Det kan gøre, at de også stemmer ved fremtidige valg (Franklin 2004). Det er også interessant, at især de yngste og de ældste udgør den største andel af dem, som ikke stemmer ved nogen af de to valg. Modsat er det især de 50-90-årige vælgere, som dominerer i gruppen, der stemte ved begge valg.

---

<sup>3</sup> Alle variable er målt i 2019.

**Figur 4.1: Valgdeltagelsen ved valgene i 2014 og 2019 fordelt på om man stemte eller ej og alder**

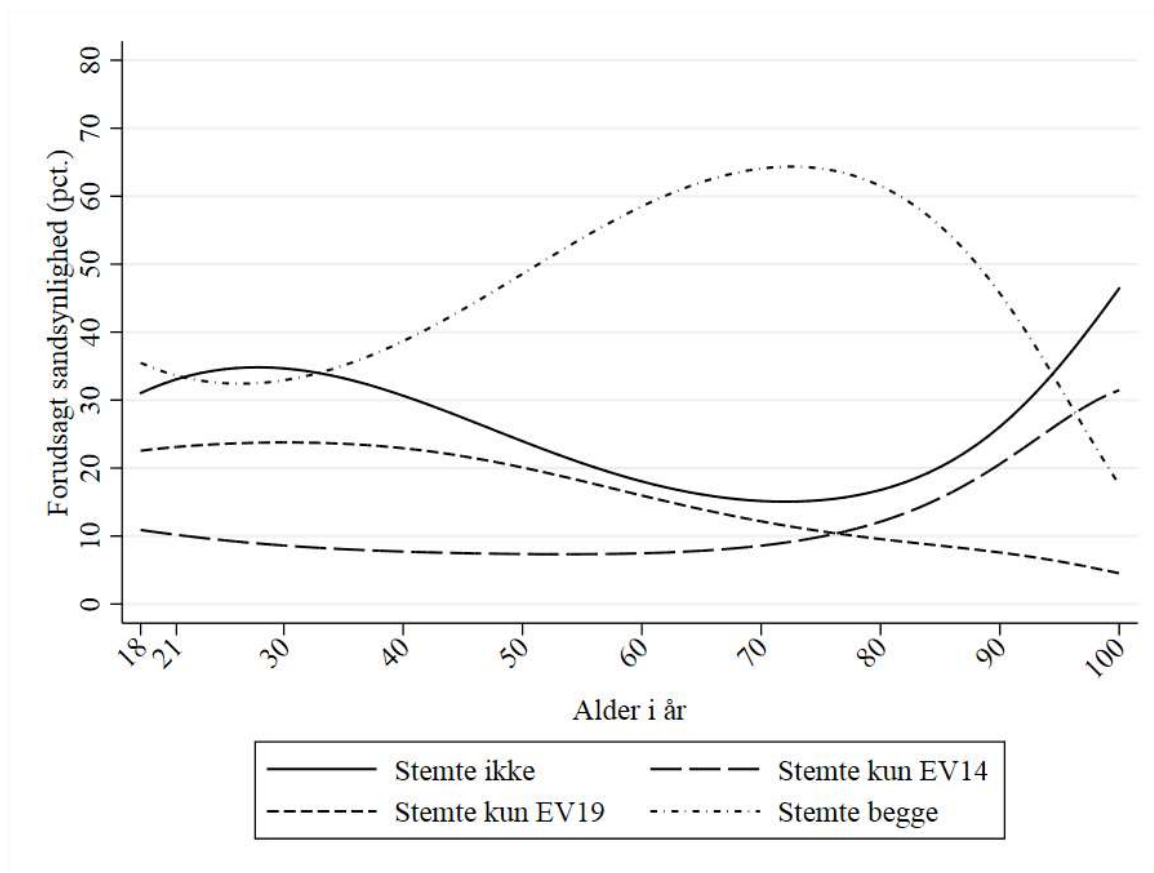

Samlet set tegner der sig dermed gode udsigter for valgdeltagelsen, fordi flere yngre har stemt ved Europaparlamentsvalget i 2019. Dermed er det muligt, at de derved etablerer en vane om at stemme ved Europaparlamentsvalg i fremtiden.

#### **4.2 Hvem er det, som ikke stemte ved Europaparlamentsvalgene i 2014 og 2019?**

I forrige afsnit viste analyserne aldersprofilen for de fire gruppers valgdeltagelsesmønstre. I dette afsnit anvendes samme statistiske model som i afsnittet ovenfor til at udvide profilen med uddannelse, etnicitet og køn. Figur 4.2 viser sandsynligheden for at være i gruppen, som ikke stemte hverken ved Europarlamentsvalg i 2014 og 2019, men var stemmeberettiget ved begge, ud fra de enkelte socio-demografiske karakteristika. På den måde bliver sammenligningen mellem søjlerne udtryk for hvert enkelt karakteristikas betydning for valgdeltagelsen.

**Figur 4.2: Vælgere, der hverken stemte ved Europaparlamentsvalget i 2014 eller i 2019 fordelt på karakteristika**

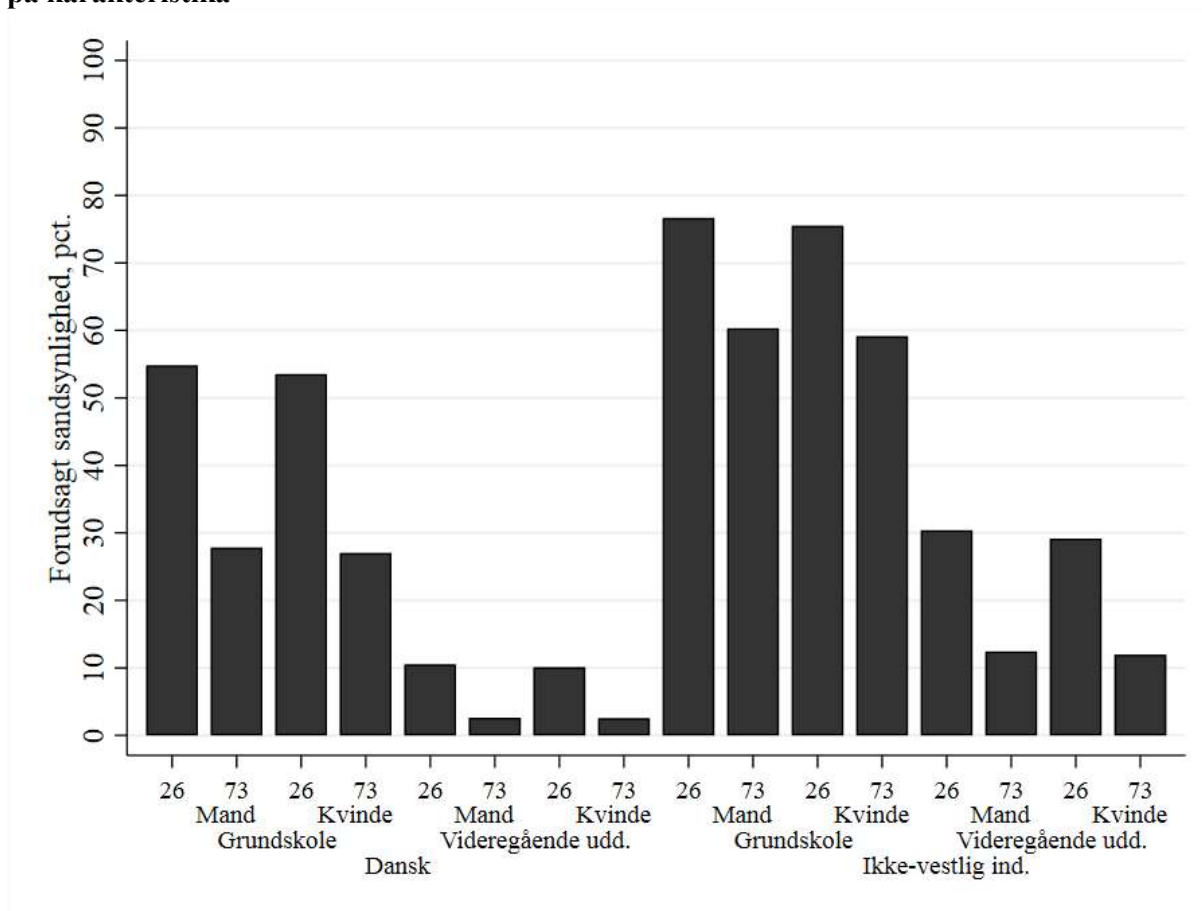

I figur 4.2 er sandsynligheden for, at en 26-årig dansk mand med en videregående uddannelse ikke stemte på ca. 10%. Modsat er sandsynligheden ca. 54% for en med de samme karakteristika, men med grundskolebaggrund. Det vidner om uddannelsesniveaets store betydning for valgdeltagelsen. Gennem analyser som denne bliver det dermed muligt at identificere klare skillelinjer blandt sofa-vælgerne.

Figur 4.2 viser også, at køn spiller en mindre rolle blandt sofa-vælgerne. Eksempelvis er sandsynligheden for ikke at have stemt ved nogle af de to Europaparlamentsvalg ca. 54% og 53% for mænd og kvinder af dansk oprindelse, som er 26 år og kun har grundskoleuddannelse. For deres bedsteforældre på 73 år, som har samme uddannelsesbaggrund, er sandsynligheden under 30%. Der er dermed en betydelig generationskløft i sandsynligheden for ikke at have stemt, men ikke en kønsbestemt kløft. De yngre havde dermed en større tilbøjelighed til at blive siddende hjemme i sofaen end at stemme til Europaparlamentsvalget i 2019 end de ældre. Sådan er det egentlig på tværs af alle

kombinationer af karakteristika i figur 4.2, hvilket betyder, at de yngre generationer stadig har en langt lavere tilbøjelighed til at stemme ved Europaparlamentsvalg end de ældre.

Figur 4.3 fokuserede på den gruppe, som stemte ved Europaparlamentsvalget i 2014, men som ikke stemte i 2019. Den faktor, som slår ud her, er entydigt alder. Det vil sige, at en stor del af forklaringen på forskellene for de vælgere, som valgte ikke at stemme i 2019, men som gjorde det i 2014, er aldersrelateret.

**Figur 4.3: Vælgere, der stemte ved Europaparlamentsvalget i 2014 med ikke i 2019 fordelt på karakteristika**

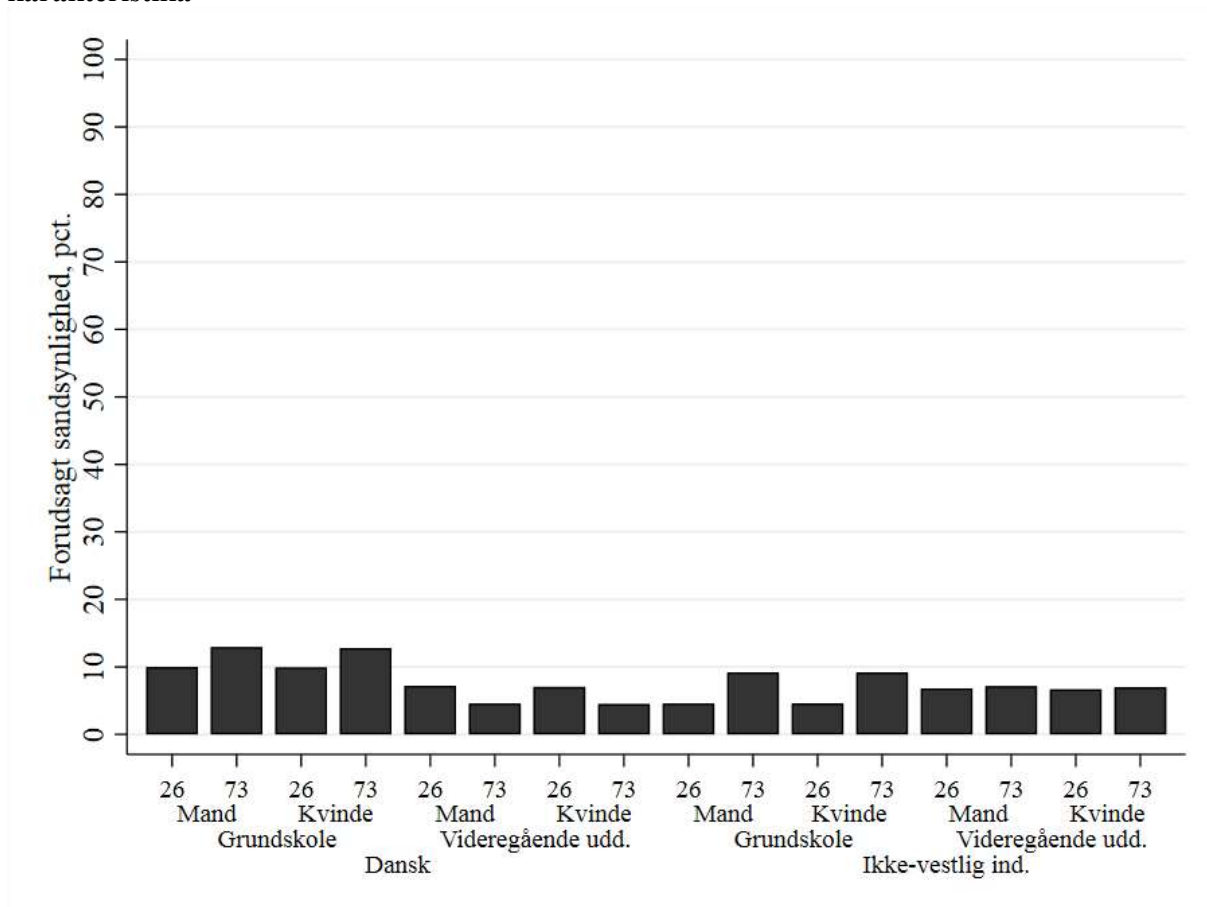

Det første, der springer i øjnene i figur 4.4 er, at der blandt de nye vælgere, som er kommet til, er relativt mange unge. Det ses dog også, at det i mindre grad gør sig gældende for stemmeberettigede med grundskole som deres uddannelsesmæssige baggrund og for dem, som er ikke-vestlige indvandrere.

**Figur 4.4: Vælgere, der ikke stemte ved Europaparlamentsvalget i 2014 men i 2019 fordelt på karakteristika**

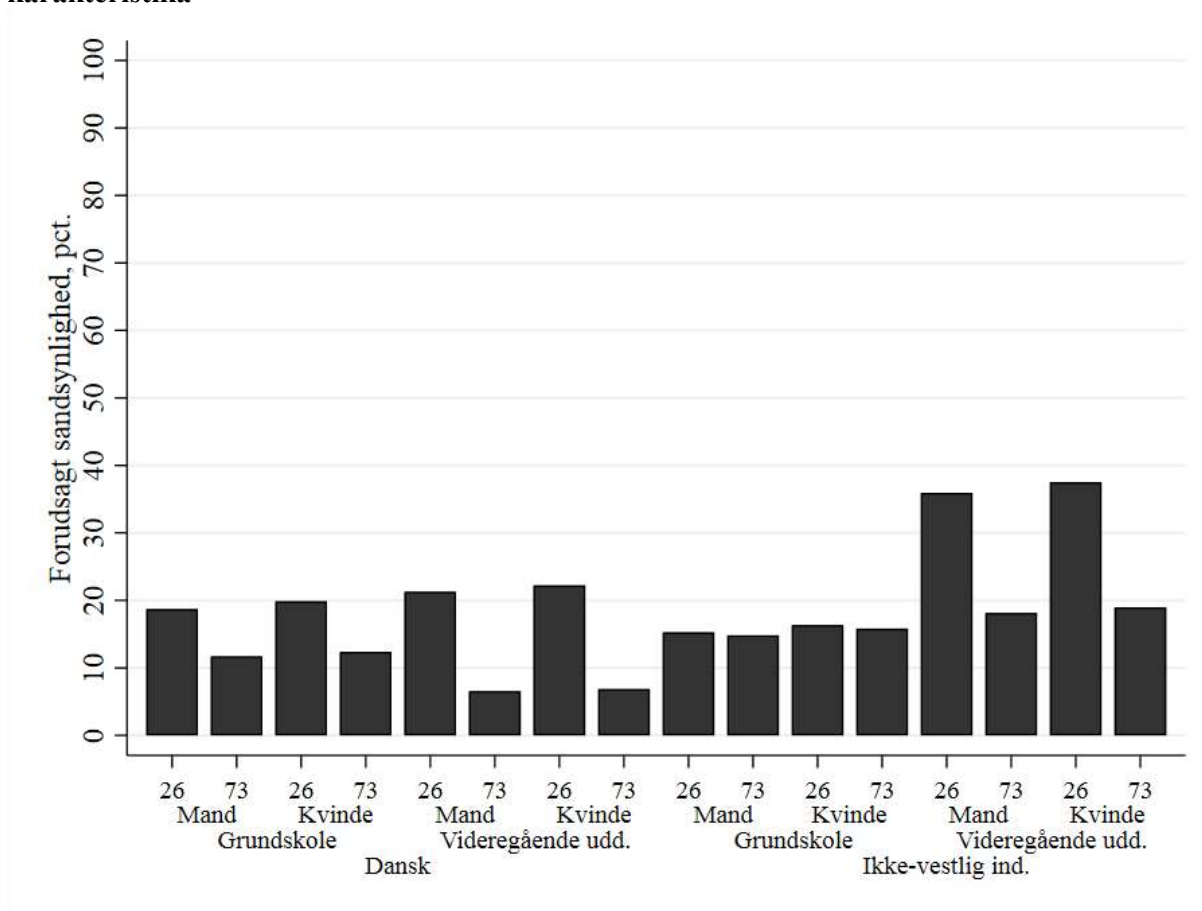

I figur 4.5 ses der på de karakteristika, som slår igennem for de stemmeberettigede, der stemte ved begge Europaparlamentsvalg i 2014 og 2019. Det mest iøjefaldende er, at alder igen spiller en stor rolle. Samtidig er det også tydeligt, at der er en gruppe af ikke-vestlige indvandrere med grundskoleuddannelse, som står noget tilbage i deres valgdeltagelse i forhold til de andre grupper.

**Figur 4.5: Vælgere, der stemte ved både Europaparlamentsvalget i 2014 og 2019 fordelt på karakteristika**

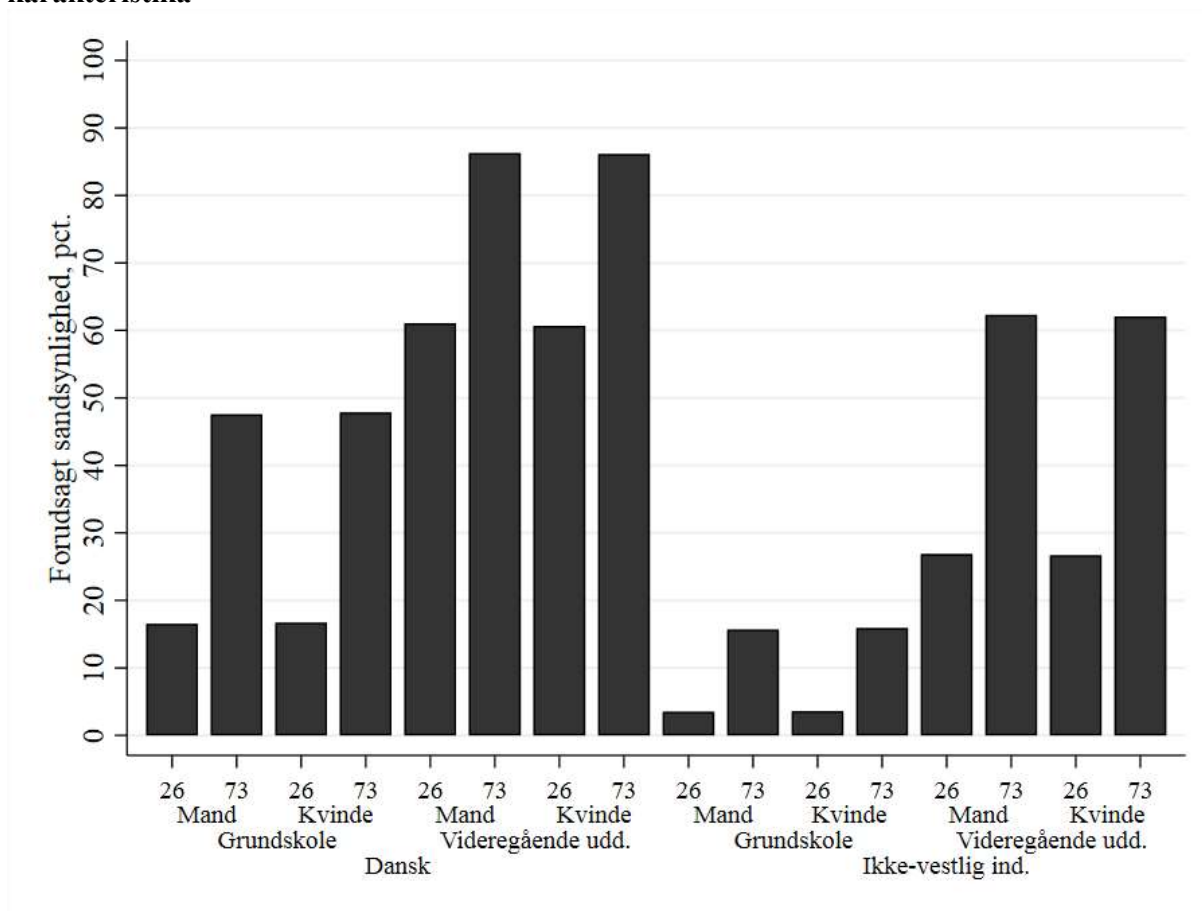

Samlet set er det tydeligt, at køn, alder, uddannelsesnivea og etnicitet alle spiller en selvstændig rolle i at forstå valgdeltagelsesmønstrene ved Europaparlamentsvalgene i 2014 og 2019. Der er en kløft i sandsynligheden, som betyder, at de som er ældre, har dansk herkomst og videregående uddannelse har langt større sandsynlighed for at stemme ved begge valg. De er dermed en del af Aholdet, som stemmer hver gang. Samtidig vil de unge ikke-vestlige indvandrere med grundskoleuddannelse meget ofte ikke være til stede på valgstederne ved Europaparlamentsvalg. Disse resultater viser, at der er en skævvridning i, hvem der stemmer. Udviklingen, som blev analyseret i kapitel 3, viser dog at til trods for denne skævvridning, at valgdeltagelsen er steget ved Europarlamentsvalget i 2019, for især gruppen af unge og for de unge ikke-vestlige indvandrere og efterkommeres vedkommende, hvilket måske kan bære sandsynlighederne i en anden retning i fremtiden.

### 4.3 Mobiliseringsinitiativer ved Europaparlamentsvalget

Der blev ikke på samme måde som ved tidligere valg gennemført mobiliseringseksperimenter ved Europarlamentsvalget i 2019, som direkte og præcist lader sig effektmåle. Alligevel kan en række initiativer fremhæves.

www.stemogbestem.eu samlede mere end 135 opfordringer fra især kendisser til at stemme ved Europarlamentsvalget 2019. De mange opfordringer blev delt på de forskellige sociale medier.

Det var også en række initiativer fra Folketingets EU-oplysning, hvor der blandt andet blev sendt et kulørt illustreret brev til 232.000 unge via digital post. Målgruppen udgjorde de unge, som kunne stemme første gang ved Europarlamentsvalget, og som var stemmeberettigede ved seneste kommunalvalg 21. november 2017. E-Boks har oplyst, at 60% åbnede det digitale brev inden valget den 26. maj 2019. Gruppen, som er blevet 18 år siden kommunalvalget i 2017 modtog en tegneserie og et eksemplar af grundloven fra Folketinget med almindelig post, hvilket er lovbestemt. Det betyder reelt, at alle unge, som var førstegangsvælgere ved Europarlamentsvalget i 2019, modtog en ekstra opfordring til at stemme enten via digital eller almindelig post. Desværre er det ikke muligt at effekt-evaluere disse initiativer. Vi kan blot konstatere, at ved kommunalvalget i 2017 var det ikke muligt at se en signifikant effekt af digital post på valgdeltagelsen, men derimod af tegneserier og grundlov fra Folketinget (Hansen & Hansen 2018).

Derimod er det muligt at undersøge, om de mobiliseringseffekter, som kunne påvises af en udsendt sms-besked til de unge op til Europarlamentsvalget i 2014, har en effekt ved Europarlamentsvalget i 2019, altså fem år senere. Amerikanske studier har påvist, at mobiliseringseffekterne kan spores både på det første valg, de var rettet imod, og på efterfølgende valg. Den efterfølgende effekt er der dog kun på valg af samme type (Coppock & Green 2016).

Tabel 4.2 viser analysen af, om sms-beskeden, som blev sendt op til Europarlamentsvalget 2014, også havde en effekt på de stemmeberettigedes valgdeltagelse ved kommunalvalget i 2017 og Europarlamentsvalget i 2019. Det undersøges dermed, om sms'en havde en effekt henholdsvis mere end tre og fem år senere. Analyserne inkluderer de 139.532 unge vælgere, som vi har oplysninger på fra alle tre valg, og som var med i eksperimentet i 2014. Målgruppen for eksperimentet ved Europarlamentsvalget i 2014 var 18-30 år. Det betyder, at gruppen ved Europarlamentsvalget i 2019 var 23-35 år.

**Tabel 4.2: Valgdeltagelse opdelt på udsendelsesdag og beskedtype**

|                          | Valgdeltagelse<br>EV14 | Forskel fra<br>kontrol-<br>gruppe<br>EV14 | Valgdeltagelse<br>KV17 | Forskel fra<br>kontrol-<br>gruppe<br>KV17 | Valgdeltagelse<br>EV19 | Forskel fra kontrolgruppe<br>EV19 | N      |
|--------------------------|------------------------|---|------------------------|---|------------------------|-----------------------------------|--------|
| Kontrolgruppe            | 45,56                  | -   | 47,39                  | -   | 62,42                  | -                                 | 43.770 |
| Torsdag, sproglig formel | 47,21                  | 1,65*                                     | 47,11                  | 0,82                                      | 64,57                  | 2,15*                             | 4.505  |
| Torsdag, sproglig frisk  | 47,72                  | 2,16*                                     | 47,08                  | 0,91                                      | 63,75                  | 1,33*                             | 4.378  |
| Fredag, sproglig formel  | 45,33                  | -0,23                                     | 47,47                  | -0,23                                     | 62,11                  | -0,31                             | 14.479 |
| Fredag, sproglig frisk   | 46,07                  | 0,51                                      | 47,42                  | -0,08                                     | 61,89                  | -0,53                             | 14.467 |
| Lørdag, sproglig formel  | 45,89                  | 0,33                                      | 47,15                  | 0,72                                      | 63,32                  | 0,90*                             | 14.486 |
| Lørdag, sproglig frisk   | 46,68                  | 1,12*                                     | 47,47                  | -0,23                                     | 63,28                  | 0,86*                             | 14.500 |
| Søndag, sproglig formel  | 45,91                  | 0,35                                      | 47,49                  | -0,28                                     | 61,84                  | -0,58                             | 14.571 |
| Søndag, sproglig frisk   | 45,78                  | 0,22                                      | 47,30                  | 0,28                                      | 62,49                  | 0,07                              | 14.376 |

Note: Om forskellen mellem kontrolgruppens og stimuligruppens valgdeltagelse er statistisk signifikant er testet ved logistisk regression med valgdeltagelse som afhængig variabel og kontrolgruppen som referencekategori. \* $p < 0,05$  (ensidet test). N samlet 139.532 unge. Valgdeltagelsen er i procent, mens forskel fra kontrolgruppen er i procentpoint.

Som analyserne af sms-eksperimentet ved Europarlamentsvalget i 2014 viste, var det især sms-beskederne, som blev sendt ud om torsdagen før valget, der havde en statistisk signifikant effekt (Bhatti et al. 2014b). Her kan de unge nå at planlægge at stemme og eventuelt også nå at lave aftaler med andre om at følges til valglokalerne.

Tre år senere ved kommunalvalget i 2017 ses det, at der ikke var statistiske signifikante effekter af sms-beskeden. Sms-beskeden påvirkede altså ikke de unges senere kommunale valgdeltagelse. Derimod er der klare statistisk signifikante effekter ved Europarlamentsvalget i 2019, 5 år senere. Sms-beskeden, som blev sendt i 2014, har en mobiliseringseffekt på helt op til 2,15 procentpoint i 2019. Det peger på, hvor vigtige mobiliseringstiltag kan være for senere valg, og hvordan de altså styrker valgdeltagelsen ikke bare umiddelbart ved det pågældende valg, men også på længere sigt. Når vi så dertil lægger, at mobiliseringstiltag ikke bare påvirker den enkelte, den er rettet imod, men også andre i hustanden, betyder det, at mobiliseringstiltagene har langt større betydning end den umiddelbare direkte effekt (Bhatti et al. 2017). Samtidig kan effekten kun dokumenteres ved den samme type valg, som det også sås i de amerikanske studier (Coppock & Green 2016).

#### 4.4 Konklusion

48% af dem som stemte ved Europarlamentsvalget i 2019 stemte også i 2014, mens 24% ikke stemte ved de to valg. Det peger på, at der er en stærk vane i enten at stemme eller ej. Det kan også pege på, at pligtfølelsen for at stemme er konsistent stærk i gruppen, som stemte begge gange, mens det modsatte er tilfældet i den anden gruppe. Uagtet om det er vanen, pligtfølelsen eller begge, som



driver valgdeltagelsesmønsteret, som vi ser her, er det uomtvisteligt, at der er en stor stabilitet i adfærden for hvert enkelt individ fra et valg til det næste (Bhatti et al. 2019). Ved at analysere individkarakteristisk på tværs af begge valg bekræftes på den ene side resultaterne fra kapitel 3, men der tilføjes også nogle nuancer. Eksempelvis er det især de højtuddannede indvandrere og efterkommere, som havde en højere valgdeltagelse i 2019 sammenlignet med i 2014.

Der blev gennemført en række mobiliseringsinitiativer ved Europaparlamentsvalget i 2019. Disse blev dog desværre ikke gennemført, således at deres effekt kunne evalueres. Det betyder, at der ikke kan konkluderes på, om de har haft betydning for den stigende valgdeltagelse. Samtidig kan det dog konstateres, at alle aldersgrupper, også dem som initiativerne ikke var rettet imod, oplevede en stigende valgdeltagelse i 2019 sammenlignet med 2014.

Det var yderligere en statistisk signifikant stigning i valgdeltagelsen blandt de vælgere, som havde deltaget i sms-mobiliseringeksperimentet ved Europaparlamentsvalget i 2014. Det viser, at mobiliseringeksperimenter ikke bare har en umiddelbar direkte effekt, men også en effekt ved efterfølgende valg af samme type. Det er interessant, at en enkelt sms med en simpel opfordring om at stemme har en mobiliseringseffekt ikke bare ved det umiddelbare valg, men også på valgdeltagelsen fem år senere. Det peger på, hvor vigtigt det er at få vælgerne i gang med at stemme, allerede mens de er unge, da det har betydning for, om de deltager i efterfølgende valg.

## Kapitel 5 – Konklusion

Valgdeltagelsen steg med næsten 10 procentpoint fra Europarlamentsvalget i 2014 til over 66% i 2019, hvilket gør det til den højeste valgdeltagelse nogensinde målt ved et Europarlamentsvalg i Danmark. Samtlige af landets kommuner oplevede en stigning i valgdeltagelsen, men stigningen var størst i de midt- og nordjyske egne, samt på Bornholm, hvilket sandsynligvis kan tilskrives stærke lokale kandidater.

Yderligere var der en stigning i valgdeltagelsen i 20 af de 28 EU-lande ved Europarlamentsvalget i 2019. Stigningen var altså ikke kun et dansk fænomen, men snarere på grund af en generel øget opmærksomhed på EU efter diskussionerne om Brexit og det øgede fokus på klimadagsordenen. De yngste vælgere har haft en imponerende stigning i deres valgdeltagelse. Førstegangsvælgere har oplevet en næsten 20 procentpoints stigning i 2019 i forhold til Europarlamentsvalget i 2014, men samtlige aldersgrupper har oplevet stigninger.

Efterkommerne har oplevet næsten en fordobling i deres valgdeltagelse i 2019 sammenlignet med Europarlamentsvalget i 2014. I 2014 var efterkommernes valgdeltagelse 20,8% mod 40,4% i 2019, altså er der tale om en stigning på næsten 20 procentpoint. Hvis man fokuserer på de yngste indvandrere og efterkommere, er deres valgdeltagelse steget med over 25 procentpoint, hvilket er mere end en fordobling og en meget imponerende stigning i en valgdeltagelsessammenhæng.

Mobiliseringsindsatsen fra 2014, hvor unge modtog en sms-besked med en opfordring til at stemme, har stadig en mobiliseringseffekt på over to procentpoint. Det viser, hvor vigtigt det er at få unge i gang med at stemme, første gang de har muligheden for det. Det er også interessant, at en mobiliserings-sms stadig har en effekt ved et efterfølgende valg fem år senere.

Forklaringen på, at de unge har stemt i det store omfang, som vi har oplevet det både ved kommunalvalget i 2017 og nu Europarlamentsvalget i 2019, skal tilskrives flere forklaringer: Mediernes store opmærksomhed på unges valgdeltagelse, de mange mobiliseringstiltag, en klimadagsorden, som har mobiliseret især de unge, at skolevalgsgenerationen begynder at blive myndige og stemmer fra første færd (og holder ved efterfølgende valg) er alle medvirkende årsager til den øgede valgdeltagelse blandt de yngste vælgere og på det generelle niveau.

På trods af de mærkbare stigninger i valgdeltagelsen i næsten alle socio-demografiske grupper er der stadig stor ulighed i valgdeltagelsen. Efterkommerne er stadig 20 procentpoint efter deres jævnaldrende målt på valgdeltagelse. Forskellene mellem uddannelsesgrupperne og mellem kønnene er mærkbare og også flere steder stigende. Så selvom der er sket en opsigtsvækkende stigning i valgdeltagelsen ved Europarlamentsvalget i 2019, var valget stadig domineret af det demokratiske

A-hold, som består af især danske kvinder med lange uddannelser, som er født omkring år 1950. Det betyder, at der stadig er plads til forbedring, til trods for mærkbare stigninger ved Europaparlamentsvalget i 2019 for mange vælgergrupper i Danmark.

## Bilag 1 – Om projektet

### B1.1 Projektets organisering

Siden 1997 har der været foretaget registerbaserede analyser af valgdeltagelsen ved alle former for valg til de parlamentariske organer i Danmark; folketingsvalg, Europaparlamentsvalg og kommunal- og regionsrådsvalg (se bilag 3 for oversigt af publikationer fra disse valg). Denne form for analyser kræver en dataindsamlingsproces, hvor landets kommuner indsender deres valglister, hvilket beskrives i næste afsnit. Valgdeltagelsen ved Europaparlamentsvalg er kun blevet analyseret én gang før i 2014. I 2014 indgik der data fra 56,5% af de stemmeberettigede. I 2019 indgik data fra 91 ud af 98 kommuner eller i alt 91,2% af de stemmeberettigede. Analysen denne gang er derfor pr. definition mere repræsentativ, men kan fint sammenlignes med data fra tidligere, fordi der ikke er nogen skævvridning i geografi eller befolkningsgrupper, som er overrepræsenteret.

Professor ph.d. Kasper Møller Hansen har stået for kortlægningen af valgdeltagelsen siden 2009. Ved valget til Europaparlamentet i 2019 har ba.stud.scient.pol. Sidsel Sofie Poulsen hjulpet til med den praktiske indsamling af data, herunder kontakt til kommunerne, validering af data og vurdering af fejl mv. I det følgende beskrives denne proces og de fejlkilder, der skal tages i betragtning i forhold til analysens udførsel og konklusionerne, der er blevet draget i rapporten.

### B1.2 Dataindsamling

Førend det er muligt at analysere, hvilke befolkningsgrupper der stemmer, og hvilke der ikke gør, skal valglisterne fra alle landets kommuner indsamles, hvilket betyder, at det kræver ressourcer ude i kommunerne og hos forskerne at generere, indsamle og validere data. Det er dog blevet markant lettere med tiden, eftersom flere og flere kommuner anvender det digitale valgssystem på nogle eller alle deres valgsteder. Dataindsamlingen er foretaget som ved Europaparlamentsvalget i 2014, kommunalvalgene i 2013 og 2017, samt ved folketingsvalgene i 2015 og 2019. Filerne, som er kommet ind, har haft samme format og indhold som tidligere (Bhatti et al. 2014a; Bhatti et al. 2013; Hansen 2018; Bhatti et al. 2016; Hansen, 2019). Metoden og filernes udformning er beskrevet udførligt i rapporten fra kommunalvalget i 2017 (Hansen 2018: 47f). Det betyder, at data kan sammenlignes på tværs af valgene og over tid, så mønstre og forskelle kan afdækkes.

Ved sidste Europaparlamentsvalg i 2014 blev der kun analyseret valgdeltagelse på de valgsteder, der dengang anvendte digitale valglister, hvilket udgjorde 56,5% af alle stemmeberettigede i Danmark. I 2019 deltog 91 ud af 98 af landets kommuner, hvilket vil sige, at vælgerne, som indgår i vores analyse, udgør 91,2% af alle stemmeberettigede. De kommuner, som ikke deltog i

kortlægningen i 2019, var Sorø, Hedensted, Skive, Viborg, Morsø, Brønderslev og Hjørring, samt Christiansø, som ikke tilhører en kommune. Disse kommuner er for de flestes vedkommende i Nordjylland, hvilket betyder at repræsentativiteten i dette område er en smule mindre end i de andre landsdele. For alle ovenstående kommuners vedkommende skyldes den manglende deltagelse i projektet, at kommunerne anvendte manuelle valglisten ved Europaparlamentsvalget i 2019 og ikke havde ressourcer til manuelt at indtaste fremmødestatistikkerne. Alligevel er repræsentativiteten dog høj, da der er data fra flere kommuner, som demografisk ligner de kommuner, der ikke er med. Endeligt er det centralt, at der ikke er individuel selektionsbias, idet det er kommunen, som vælger at stille valglisten til rådighed og ikke det enkelte individ.

I tabel B1.1 kan valgdeltagelsen og afvigelser på kommuneniveau ses. For de ikke-deltagende kommuners vedkommende er der ikke angivet antal vælgere og forskelle. Som det ses, er der i langt de fleste kommuner ingen eller meget små og ubetydelige differencer, mens der i andre er større differencer. De store differencer skyldes, at disse kommuner ikke har deltaget med deres manuelle valgsteder, men kun de digitale, og vi derfor ikke har data fra disse. Derudover har der været fejl og problemer på nogle valgsteder, som også giver differencer, hvilket beskrives i det følgende.

### **B1.3 Fejl og differencer på valgstederne**

I flere kommuner var der problemer med at konsolidere, dvs. at gemme og lukke filerne korrekt, således at der blev genereret den fremmødestatistik. Fremmødestatistikken eller valglisten, som den også kaldes, er den fil, der bliver koblet på registerdata fra Danmarks Statistik. De fleste manglende valglisten kunne dog genskabes ud fra de andre backup-filer ude fra valgstederne.

Ved Europaparlamentsvalget 26. maj 2019 var der yderligere et problem på flere valgsteder med, at brevstemmerne, som er stemmer afgivet før valgdagen, ikke blev sat rigtigt sammen med valglisten fra selve valgdagen. Det gør, at der er større differencer på de pågældende valgsteder. Der kan derfor heller ikke foretages analyser af, hvem der brevstemte i disse specifikke kommuner. Overordnet set er der dog tale om relativt små og få differencer i forhold til den samlede population. Den samlede population består af alle stemmeberettigede fra de 91 kommuner, som deltager. I det følgende beskrives fejlene som er rapporteret i kommunerne og mulige forklaringer på disse:

*Frederiksberg Kommune (147)* – På valgsted 3 – Bülowvej er der 17 flere afgivne stemmer end i det officielle valgresultat. For 14 af dem skyldes det, at de ”ikke i betragtning tagne” brevstemmer ikke

er blevet fjernet fra det digitale system på valgmorgenen som de skulle, hvorfor de er talt med i antallet af afgivne stemmer.

*Gladsaxe Kommune (159)* – På valgsted 1 – Bagsværd, er der store differencer i både antallet af afgivne stemmer og antallet af stemmeberettigede på henholdsvis 199 færre og 255 færre i den indsendte data end i det officielle valgresultat. Filen var formateret forkert og indeholdt felter med flere vælgernumre uden tilknyttet stemmestatus, men fejlen har været mulig at udbedre, således at der er få differencer i den fil, der er medtaget her i analysen.

*Glostrup Kommune (161)* – På to af kommunens valgsteder, valgsted 1 – Nordvangskolen og valgsted 2 – Sognegården, gik fremmødestatistikkerne tabt pga. fejl ved konsolideringen, hvorfor disse er indtastet manuelt. På valgsted 2 – Sognegården, er der 21 færre stemmer i data end i det officielle valgresultat. Det skyldes, at der mangler en færdig statistik fra valgstedet, da der kun er autobackup fra valgstedet fra ca. 10 minutter før valgstedet lukkede.

*Hvidovre Kommune (167)* – På valgsted 3 – Sønderkærskolen var der en fejl i systemet mellem kl 9 og kl 10, hvor alle fremmødte blev registreret med en tid lørdag aften i stedet for en tid på valgdagen. Det er rettet efterfølgende, men betyder, at der ikke er præcise tider for de vælgere, der er fremmødte i tidsrummet inden fejlen blev fundet.

*Rødovre Kommune (175)* – På valgsted 4 – Valhøj Skole, var der en fejl på USB-stikket i valgcomputeren. Dette kunne dog skiftes uden problemer midt på dagen, og al data var at finde på den nye USB.

*Ishøj Kommune (183)* – På valgsted 4 – Strandgårdskolen og på valgsted 5 – Ishøj Bycenter var der mindre differencer på grund af tastefejl ved manuel indtastning. Disse er udbedret ved gennemgang af data ift. papirvalglisterne.

*Vallensbæk Kommune (187)* – På valgsted 2 – Egholmskolen blev valget ikke konsolideret korrekt, så fremmødestatistikken er dannet manuelt ud fra valgbogen, uden at der er opstået differencer.

*Fredensborg Kommune (210)* – På valgsted 2 – Fredensborg og valgsted 3 – Humlebæk var der problemer med indscanningen af valgkort, hvorfor kortene først er scannet ind efter henholdsvis kl. 14 og kl. 12. Tiden i fremmødestatistikkerne fra valgstederne er derfor ikke retvisende. Der var også en fejl på valgsted 4 – Baunebjerg. Her stod datoen til 12. maj i stedet for valgdagen, hvilket senere er rettet.

*Hørsholm Kommune (223)* – På valgsted 4, Grønnegade, var data ikke konsolideret korrekt, men blev fremskaffet af KMD. Der var yderligere 10 færre stemmer i data end i det officielle valgresultat, hvilket skyldtes, at der ikke var data i filen fra efter kl. 19:10. Derfor er de sidste stemmer afgivet på valgdagen ikke medtaget.

*Egedal Kommune (240)* – På valgsted 5 – Ganløse, var der en difference på 28 færre afgivne stemmer i den indsendte data end i det officielle valgresultat. Det skyldes, at fintællingen ikke er med i den manuelt indtastede data, som derfor ikke har været mulig at udbedre.

*Køge Kommune (259)* – På valgsted 14 – Gørslev og valgsted 16 – Vemmedrup manglede filerne på USB-nøgler pga. fejl i konsolideringen, men filerne blev efterfølgende genskabt uden fejl.

*Solrød Kommune (269)* – På valgsted 4 – Munkekærhallen var fremmødestatistikken ikke på USB-nøglen efter konsolidering, men er senere genskabt uden fejl.

*Odsherred Kommune (306)* – På valgsted 12 – Lumsås, var der 40 færre stemmer i den indsendte data end i det officielle valgresultat. Det skyldes, at brevstemmerne ikke blev indlæst korrekt på valgstedet og i mellemtiden er gået tabt.

*Kalundborg Kommune (326)* – På valgsted 5 – Kr. Helsingø, blev konsolideringen først foretaget den 28. maj, men det har ikke haft betydning for data. På valgsted 12 – Kalundborghallen og på valgsted 16 - Raklev var der problemer i indskrivningen af brevstemmer i forhold til tvivl om, hvilke der skulle tages i betragtning. Det har givet henholdsvis 20 og 10 færre stemmer i data end i det officielle valgresultat.

*Ringsted Kommune (329)* – På valgsted 14 – Ørslev, mangler der 11 stemmer i data i forhold til det officielle valgresultat. Det skyldes, at der på valgstedet blev fjernet markeringen fra dem, der havde brevstemt, og der derfor mangler disse stemmer i statistikken.

*Slagelse Kommune (330)* – Data fra de to manuelle valgsteder; valgsted 12 – Agersø og valgsted 17 – Omø er data gået tabt og kan ikke fremskaffes.

*Lejre Kommune (350)* – På valgsted 4 – Sonnerup er der 171 færre stemmer i data end i det officielle valgresultat. Det skyldes, at klokken i valgsystemet på valgstedet ikke var stillet rigtigt, hvilket gjorde at valgsystemet lukkede ned kl 17.

*Kerteminde Kommune (440)* – På valgsted 2 – Kerteminde 1, var der 15 flere afgivne stemmer i den indsendte data, som skyldes tastefejl. Da fejlen blev opdaget, var listerne allerede destrueret, hvorfor der stadig er denne difference i data på valgstedet.

*Odense Kommune (461)* – På både valgsted 5 – Ejerslykkeskolen og valgsted 31 – Skt. Klemensskolen er der store differencer på henholdsvis 284 og 121 færre stemmer i data i forhold til det officielle valgresultat. Det skyldes, at brevstemmerne ikke er blevet medtaget i konsolideringen af filerne, og derfor er gået tabt. Der mangler yderligere data fra valgsted 14 – Stige Skole, da denne ikke kunne forefindes.

*Nordfyns Kommune (480)* – På valgsted 5 – Krogsbølle er der 12 færre afgivne stemmer i data end i det officielle valgresultat. Det skyldes, at der ikke er opdateret i data efter grovfintællingen på valgaftenen.

*Fredericia Kommune (607)* – På valgsted 8 – Indre By mangler der 241 stemmer i data ift. det officielle valgresultat. Det skyldes, at brevstemmerne ikke er registreret, da data er gået tabt.

*Norddjurs Kommune (707)* – På 3 valgsteder var der fejl ved konsolideringen af valgstederne, hvorfor data fra disse er genskabt ved manuel indtastning. Det drejer sig om valgstederne 5 - Glesborg, 8 - Allingåbro og 9 - Auning. Yderligere var der på valgsted 9 – Auning og valgsted 5 – Glesborg problemer med, at den sidste udgave af fremmødestatistikkerne er fra før valgstederne lukkede. Det var



henholdsvis fra 19.39 og 19.45, hvilket har resulteret i 31 og 11 færre stemmer i fremmødestatistikkerne end i det officielle valgresultat.

*Randers Kommune (730)* – På valgsted 15 – Kultur- og Aktivitetshuset i Gassum, er der ikke angivet hvad der er brevstemmer, og hvad der er stemmer afgivet på dagen, fordi brevstemmerne er blevet indtastet forkert. Derfor står alle som afgivne stemmer på dagen. På valgsted 29 – Vestervangsskolen var der også en difference på 633 flere stemmer i den indsendte data, som er udbedret ved gennemgang af valgbøger.

*Aarhus Kommune (751)* – På valgsted 8 – Rådhushallen var der som udgangspunkt 338 flere stemmeberettigede i den indsendte data end i det officielle valgresultat, som det ikke har været muligt at udbedre efter indtastningen.

*Frederikshavn Kommune (813)* – På valgsted 1 Skagen, var der en difference på 1.405 flere afgivne stemmer i den indsendte data og 35 færre stemmeberettigede i den indsendte data. Fejlene blev udbedret ud fra valgbogen, således at der ikke er nogle differencer i data længere.

*Vesthimmerlands Kommune (820)* – På valgsted 2 – Dronning Ingrid Hallerne blev der ikke konsolideret korrekt. Data er derfor genskabt manuelt ud fra valgbogen uden differencer i antal stemmeberettigede eller afgivne stemmer.

*Jammerbugt Kommune (849)* – Fra fire valgsteder indgår der ikke data i projektet, da disse papirvalglistes desværre var blevet destrueret, inden de blev tastet ind digitalt. Det drejer sig om valgstederne 2 – Biersted, 3 – Nørhalne, 8 – Brovst og 11 – Tranum.

*Aalborg Kommune (851)* – På valgsted 30 – Vejgaardhallen, manglede der ved manuel indtastning af valgresultatet en side i valgbogen, men som fandtes i hovedbogen. Denne del er dog gået tabt, således at fejlen ikke kunne udbedres. Det har givet en difference på 10 færre afgivne stemmer i den analyserede data end i det officielle valgresultat. På valgsted 47 – Nibe Hallen er der også en difference på 12 flere stemmer i den indsendte data i forhold til det officielle valgresultat, som ikke kan korrigeres.

#### **B1.4 Personer, der kunne have stemt flere gange**

Ved ethvert valg i Danmark er der en lille faldgrube som gør, at den samme vælger kan modtage valgkort til flere valgsteder og dermed have mulighed for at stemme i disse forskellige valgsteder. Fejlen opstår ofte, hvis personen har flyttet kommune lige omkring tre uger før valget, og dermed ved en fejl bliver optaget på begge valgsteders valglister i begge kommuner. Af disse vælgere, som i øvrigt udgør en meget lille gruppe, vælger langt de fleste kun at stemme det ene sted. Derfor udgør det ikke en risiko for demokratiet.

Det var i alt 34 personer, som i datamaterialet på næsten 4 millioner vælgere er registreret som optaget på valglister i to forskellige kommuner. De 17 af dem har kun stemt en gang og denne registrering er anvendt i analyserne. Fire personer har stemt to gange, her er den sidst afgivne stemme anvendt i analyserne, mens 13 ikke har stemt. I det sidste tilfælde er anvendt en tilfældig udvælgelse af vælgerens to registreringer i forhold til, hvor vælgeren indgår.

**Tabel B1.1: Officiel valgdeltagelse sammenlignet med undersøgelsens valgdeltagelse**

| Kommuner       | Danmarks Statistik |             |                   |                | Undersøgelsen   |             |                   |                | Forskelle       |             |                   |                |
|----------------|--------------------|-------------|-------------------|----------------|-----------------|-------------|-------------------|----------------|-----------------|-------------|-------------------|----------------|
|                | Afgivne stemmer    | Stemte ikke | Stemmeberettigede | Valgdeltagelse | Afgivne stemmer | Stemte ikke | Stemmeberettigede | Valgdeltagelse | Afgivne stemmer | Stemte ikke | Stemmeberettigede | Valgdeltagelse |
| København      | 292.404            | 134.693     | 427.097           | 68,5           | 292.431         | 134.663     | 427.094           | 68,5           | 27              | -30         | -3                | 0,0            |
| Frederiksberg  | 55.562             | 19.510      | 75.072            | 74,0           | 55.575          | 19.496      | 75.071            | 74,0           | 13              | -14         | -1                | 0,0            |
| Ballerup       | 22.795             | 11.779      | 34.574            | 65,9           | 22.826          | 11.744      | 34.570            | 66,0           | 31              | -35         | -4                | 0,1            |
| Brøndby        | 13.517             | 9.907       | 23.424            | 57,7           | 13.519          | 9.905       | 23.424            | 57,7           | 2               | -2          | 0                 | 0,0            |
| Dragør         | 7.625              | 2.726       | 10.351            | 73,7           | 7.625           | 2.726       | 10.351            | 73,7           | 0               | 0           | 0                 | 0,0            |
| Gentofte       | 39.380             | 11.766      | 51.146            | 77,0           | 39.383          | 11.809      | 51.192            | 76,9           | 3               | 43          | 46                | -0,1           |
| Gladsaxe       | 31.752             | 15.043      | 46.795            | 67,9           | 31.773          | 15.021      | 46.794            | 67,9           | 21              | -22         | -1                | 0,0            |
| Glostrup       | 9.936              | 6.113       | 16.049            | 61,9           | 9.908           | 6.141       | 16.049            | 61,7           | -28             | 28          | 0                 | -0,2           |
| Herlev         | 12.850             | 7.344       | 20.194            | 63,6           | 12.850          | 7.342       | 20.192            | 63,6           | 0               | -2          | -2                | 0,0            |
| Albertslund    | 11.669             | 6.826       | 18.495            | 63,1           | 11.669          | 6.826       | 18.495            | 63,1           | 0               | 0           | 0                 | 0,0            |
| Hvidovre       | 23.120             | 13.725      | 36.845            | 62,7           | 23.124          | 13.721      | 36.845            | 62,8           | 4               | -4          | 0                 | 0,1            |
| Høje-Taastrup  | 20.862             | 11.909      | 32.771            | 63,7           | 20.858          | 11.912      | 32.770            | 63,6           | -4              | 3           | -1                | -0,1           |
| Lyngby-Taarbæk | 29.490             | 9.765       | 39.255            | 75,1           | 29.487          | 9.768       | 39.255            | 75,1           | -3              | 3           | 0                 | 0,0            |
| Rødovre        | 17.586             | 10.643      | 28.229            | 62,3           | 17.591          | 10.638      | 28.229            | 62,3           | 5               | -5          | 0                 | 0,0            |
| Ishøj          | 7.803              | 5.986       | 13.789            | 56,6           | 7.799           | 5.991       | 13.790            | 56,6           | -4              | 5           | 1                 | 0,0            |
| Tårnby         | 19.121             | 11.500      | 30.621            | 62,4           | 19.121          | 11.498      | 30.619            | 62,4           | 0               | -2          | -2                | 0,0            |
| Vallensbæk     | 7.278              | 3.434       | 10.712            | 67,9           | 7.278           | 3.435       | 10.713            | 67,9           | 0               | 1           | 1                 | 0,0            |
| Furesø         | 21.495             | 6.679       | 28.174            | 76,3           | 21.516          | 6.658       | 28.174            | 76,4           | 21              | -21         | 0                 | 0,1            |
| Allerød        | 14.418             | 3.940       | 18.358            | 78,5           | 14.422          | 3.936       | 18.358            | 78,6           | 4               | -4          | 0                 | 0,1            |
| Fredensborg    | 20.561             | 7.949       | 28.510            | 72,1           | 20.557          | 7.951       | 28.508            | 72,1           | -4              | 2           | -2                | 0,0            |
| Helsingør      | 31.162             | 15.357      | 46.519            | 67,0           | 31.164          | 15.353      | 46.517            | 67,0           | 2               | -4          | -2                | 0,0            |
| Hillerød       | 26.202             | 10.494      | 36.696            | 71,4           | 26.204          | 10.492      | 36.696            | 71,4           | 2               | -2          | 0                 | 0,0            |
| Hørsholm       | 14.000             | 4.410       | 18.410            | 76,0           | 14.003          | 4.407       | 18.410            | 76,1           | 3               | -3          | 0                 | 0,1            |
| Rudersdal      | 31.206             | 8.578       | 39.784            | 78,4           | 31.206          | 8.578       | 39.784            | 78,4           | 0               | 0           | 0                 | 0,0            |
| Egedal         | 22.662             | 8.411       | 31.073            | 72,9           | 22.636          | 8.440       | 31.076            | 72,8           | -26             | 29          | 3                 | -0,1           |
| Frederikssund  | 22.544             | 11.798      | 34.342            | 65,6           | 22.554          | 11.788      | 34.342            | 65,7           | 10              | -10         | 0                 | 0,1            |
| Greve          | 23.686             | 12.012      | 35.698            | 66,4           | 23.687          | 12.010      | 35.697            | 66,4           | 1               | -2          | -1                | 0,0            |
| Køge           | 29.036             | 15.280      | 44.316            | 65,5           | 29.038          | 15.258      | 44.296            | 65,6           | 2               | -22         | -20               | 0,1            |
| Halsnæs        | 14.938             | 8.866       | 23.804            | 62,8           | 14.938          | 8.865       | 23.803            | 62,8           | 0               | -1          | -1                | 0,0            |
| Roskilde       | 45.659             | 18.935      | 64.594            | 70,7           | 45.659          | 18.932      | 64.591            | 70,7           | 0               | -3          | -3                | 0,0            |
| Solrød         | 11.573             | 5.108       | 16.681            | 69,4           | 11.574          | 5.107       | 16.681            | 69,4           | 1               | -1          | 0                 | 0,0            |
| Gribskov       | 21.369             | 10.281      | 31.650            | 67,5           | 21.371          | 10.279      | 31.650            | 67,5           | 2               | -2          | 0                 | 0,0            |
| Odsherred      | 16.486             | 10.018      | 26.504            | 62,2           | 16.452          | 10.052      | 26.504            | 62,1           | -34             | 34          | 0                 | -0,1           |
| Holbæk         | 33.944             | 19.142      | 53.086            | 63,9           | 33.946          | 19.140      | 53.086            | 63,9           | 2               | -2          | 0                 | 0,0            |

|                 |        |        |         |      |        |        |         |      |         |        |         |      |
|-----------------|--------|--------|---------|------|--------|--------|---------|------|---------|--------|---------|------|
| Faxe            | 17.197 | 10.378 | 27.575  | 62,4 | 17.205 | 10.371 | 27.576  | 62,4 | 8       | -7     | 1       | 0,0  |
| Kalundborg      | 22.435 | 15.127 | 37.562  | 59,7 | 22.410 | 15.152 | 37.562  | 59,7 | -25     | 25     | 0       | 0,0  |
| Ringsted        | 16.233 | 8.887  | 25.120  | 64,6 | 16.222 | 8.898  | 25.120  | 64,6 | -11     | 11     | 0       | 0,0  |
| Slagelse        | 35.926 | 23.960 | 59.886  | 60,0 | 35.719 | 23.859 | 59.578  | 60,0 | -207    | -101   | -308    | 0,0  |
| Stevns          | 11.342 | 6.098  | 17.440  | 65,0 | 11.341 | 6.099  | 17.440  | 65,0 | -1      | 1      | 0       | 0,0  |
| Sorø            | 14.536 | 8.006  | 22.542  | 64,5 | -      | -      | -       | -    | -       | -      | -       | -    |
| Lejre           | 15.106 | 5.558  | 20.664  | 73,1 | 14.932 | 5.732  | 20.664  | 72,3 | -174    | 174    | 0       | -0,8 |
| Lolland         | 18.034 | 14.837 | 32.871  | 54,9 | 18.032 | 14.833 | 32.865  | 54,9 | -2      | -4     | -6      | 0,0  |
| Næstved         | 39.376 | 23.573 | 62.949  | 62,6 | 39.368 | 23.581 | 62.949  | 62,5 | -8      | 8      | 0       | -0,1 |
| Guldborgsund    | 28.547 | 19.054 | 47.601  | 60,0 | 28.553 | 19.048 | 47.601  | 60,0 | 6       | -6     | 0       | 0,0  |
| Vordingborg     | 23.019 | 12.796 | 35.815  | 64,3 | 23.019 | 12.796 | 35.815  | 64,3 | 0       | 0      | 0       | 0,0  |
| Bornholms       | 20.066 | 11.230 | 31.296  | 64,1 | 20.065 | 11.231 | 31.296  | 64,1 | -1      | 1      | 0       | 0,0  |
| Middelfart      | 19.856 | 9.514  | 29.370  | 67,6 | 19.857 | 9.513  | 29.370  | 67,6 | 1       | -1     | 0       | 0,0  |
| Assens          | 20.568 | 10.391 | 30.959  | 66,4 | 20.567 | 10.392 | 30.959  | 66,4 | -1      | 1      | 0       | 0,0  |
| Faaborg-Midtfyn | 26.159 | 13.039 | 39.198  | 66,7 | 26.166 | 13.030 | 39.196  | 66,8 | 7       | -9     | -2      | 0,1  |
| Kerteminde      | 12.019 | 6.087  | 18.106  | 66,4 | 12.057 | 6.048  | 18.105  | 66,6 | 38      | -39    | -1      | 0,2  |
| Nyborg          | 15.986 | 8.446  | 24.432  | 65,4 | 16.005 | 8.437  | 24.442  | 65,5 | 19      | -9     | 10      | 0,1  |
| Odense          | 99.154 | 51.937 | 151.091 | 65,6 | 95.480 | 50.667 | 146.147 | 65,3 | -3.674  | -1.270 | -4.944  | -0,3 |
| Svendborg       | 29.795 | 15.121 | 44.916  | 66,3 | 29.823 | 15.093 | 44.916  | 66,4 | 28      | -28    | 0       | 0,1  |
| Nordfyns        | 14.571 | 7.690  | 22.261  | 65,5 | 14.558 | 7.703  | 22.261  | 65,4 | -13     | 13     | 0       | -0,1 |
| Langeland       | 6.031  | 4.167  | 10.198  | 59,1 | 4.570  | 3.314  | 7.884   | 58,0 | -1.461  | -853   | -2.314  | -1,1 |
| Ærø             | 3.243  | 1.698  | 4.941   | 65,6 | 3.243  | 1.698  | 4.941   | 65,6 | 0       | 0      | 0       | 0,0  |
| Haderslev       | 27.046 | 14.635 | 41.681  | 64,9 | 10.166 | 5.806  | 15.972  | 63,6 | -16.880 | -8.829 | -25.709 | -1,3 |
| Billund         | 12.009 | 6.926  | 18.935  | 63,4 | 8.025  | 4.634  | 12.659  | 63,4 | -3.984  | -2.292 | -6.276  | 0,0  |
| Sønderborg      | 35.107 | 20.005 | 55.112  | 63,7 | 35.109 | 20.003 | 55.112  | 63,7 | 2       | -2     | 0       | 0,0  |
| Tønder          | 17.162 | 10.687 | 27.849  | 61,6 | 11.486 | 7.266  | 18.752  | 61,3 | -5.676  | -3.421 | -9.097  | -0,3 |
| Esbjerg         | 52.088 | 34.056 | 86.144  | 60,5 | 52.066 | 34.046 | 86.112  | 60,5 | -22     | -10    | -32     | 0,0  |
| Fanø            | 1.930  | 724    | 2.654   | 72,7 | 1.698  | 675    | 2.373   | 71,6 | -232    | -49    | -281    | -1,1 |
| Varde           | 23.460 | 13.298 | 36.758  | 63,8 | 12.149 | 7.594  | 19.743  | 61,5 | -11.311 | -5.704 | -17.015 | -2,3 |
| Vejen           | 19.650 | 11.146 | 30.796  | 63,8 | 19.650 | 11.146 | 30.796  | 63,8 | 0       | 0      | 0       | 0,0  |
| Aabenraa        | 26.687 | 16.134 | 42.821  | 62,3 | 26.681 | 16.140 | 42.821  | 62,3 | -6      | 6      | 0       | 0,0  |
| Fredericia      | 23.735 | 14.410 | 38.145  | 62,2 | 23.490 | 14.654 | 38.144  | 61,6 | -245    | 244    | -1      | -0,6 |
| Horsens         | 40.717 | 22.890 | 63.607  | 64,0 | 40.595 | 22.866 | 63.461  | 64,0 | -122    | -24    | -146    | 0,0  |
| Kolding         | 43.849 | 23.337 | 67.186  | 65,3 | 43.856 | 23.330 | 67.186  | 65,3 | 7       | -7     | 0       | 0,0  |
| Vejle           | 55.359 | 26.970 | 82.329  | 67,2 | 55.376 | 26.953 | 82.329  | 67,3 | 17      | -17    | 0       | 0,1  |
| Herning         | 42.611 | 21.899 | 64.510  | 66,1 | 42.600 | 21.903 | 64.503  | 66,0 | -11     | 4      | -7      | -0,1 |
| Holstebro       | 29.286 | 13.925 | 43.211  | 67,8 | 29.287 | 13.924 | 43.211  | 67,8 | 1       | -1     | 0       | 0,0  |
| Lemvig          | 10.047 | 5.252  | 15.299  | 65,7 | 10.047 | 5.252  | 15.299  | 65,7 | 0       | 0      | 0       | 0,0  |

|                   |           |           |           |      |           |           |           |      |         |         |          |      |
|-------------------|-----------|-----------|-----------|------|-----------|-----------|-----------|------|---------|---------|----------|------|
| Struer            | 10.755    | 5.263     | 16.018    | 67,1 | 10.742    | 5.276     | 16.018    | 67,1 | -13     | 13      | 0        | 0,0  |
| Syddjurs          | 21.435    | 11.135    | 32.570    | 65,8 | 21.437    | 11.133    | 32.570    | 65,8 | 2       | -2      | 0        | 0,0  |
| Norrdjurs         | 16.704    | 12.161    | 28.865    | 57,9 | 16.661    | 12.204    | 28.865    | 57,7 | -43     | 43      | 0        | -0,2 |
| Favrskov          | 24.177    | 10.340    | 34.517    | 70,0 | 24.177    | 10.340    | 34.517    | 70,0 | 0       | 0       | 0        | 0,0  |
| Odder             | 12.231    | 4.627     | 16.858    | 72,6 | 6.839     | 2.731     | 9.570     | 71,5 | -5.392  | -1.896  | -7.288   | -1,1 |
| Randers           | 43.941    | 29.554    | 73.495    | 59,8 | 43.935    | 29.558    | 73.493    | 59,8 | -6      | 4       | -2       | 0,0  |
| Silkeborg         | 47.671    | 20.910    | 68.581    | 69,5 | 47.678    | 20.901    | 68.579    | 69,5 | 7       | -9      | -2       | 0,0  |
| Samsø             | 1.947     | 979       | 2.926     | 66,5 | 1.947     | 979       | 2.926     | 66,5 | 0       | 0       | 0        | 0,0  |
| Skanderborg       | 32.714    | 11.637    | 44.351    | 73,8 | 32.715    | 11.633    | 44.348    | 73,8 | 1       | -4      | -3       | 0,0  |
| Århus             | 182.827   | 72.015    | 254.842   | 71,7 | 182.852   | 72.251    | 255.103   | 71,7 | 25      | 236     | 261      | 0,0  |
| Ikast-Brande      | 18.600    | 10.768    | 29.368    | 63,3 | 18.600    | 10.766    | 29.366    | 63,3 | 0       | -2      | -2       | 0,0  |
| Ringkøbing-Skjern | 26.659    | 14.400    | 41.059    | 64,9 | 26.657    | 14.400    | 41.057    | 64,9 | -2      | 0       | -2       | 0,0  |
| Hedensted         | 22.742    | 11.419    | 34.161    | 66,6 | -         | -         | -         | -    | -       | -       | -        | -    |
| Morsø             | 9.952     | 5.807     | 15.759    | 63,2 | -         | -         | -         | -    | -       | -       | -        | -    |
| Skive             | 22.043    | 13.348    | 35.391    | 62,3 | -         | -         | -         | -    | -       | -       | -        | -    |
| Thisted           | 20.860    | 11.717    | 32.577    | 64,0 | 13.970    | 8.244     | 22.214    | 62,9 | -6.890  | -3.473  | -10.363  | -1,1 |
| Viborg            | 45.927    | 24.964    | 70.891    | 64,8 | -         | -         | -         | -    | -       | -       | -        | -    |
| Brønderslev       | 17.033    | 9.987     | 27.020    | 63,0 | -         | -         | -         | -    | -       | -       | -        | -    |
| Frederikshavn     | 27.023    | 19.302    | 46.325    | 58,3 | 21.831    | 15.999    | 37.830    | 57,7 | -5.192  | -3.303  | -8.495   | -0,6 |
| Vesthimmerland    | 16.437    | 11.032    | 27.469    | 59,8 | 10.370    | 7.048     | 17.418    | 59,5 | -6.067  | -3.984  | -10.051  | -0,3 |
| Læsø              | 843       | 671       | 1.514     | 55,7 | 843       | 671       | 1.514     | 55,7 | 0       | 0       | 0        | 0,0  |
| Rebild            | 14.821    | 6.918     | 21.739    | 68,2 | 7.172     | 2.700     | 9.872     | 72,6 | -7.649  | -4.218  | -11.867  | 4,4  |
| Mariagerfjord     | 19.751    | 12.100    | 31.851    | 62,0 | 19.753    | 12.098    | 31.851    | 62,0 | 2       | -2      | 0        | 0,0  |
| Jammerbugt        | 18.435    | 10.753    | 29.188    | 63,2 | 14.605    | 8.767     | 23.372    | 62,5 | -3.830  | -1.986  | -5.816   | -0,7 |
| Aalborg           | 101.106   | 62.486    | 163.592   | 61,8 | 101.148   | 62.431    | 163.579   | 61,8 | 42      | -55     | -13      | 0,0  |
| Hjørring          | 29.706    | 19.408    | 49.114    | 60,5 | -         | -         | -         | -    | -       | -       | -        | -    |
| Total             | 2.799.973 | 1.437.516 | 4.237.489 | 65,6 | 2.559.149 | 1.303.699 | 3.862.848 | 65,7 | -78.885 | -40.878 | -119.763 | -0,1 |

### B1.5 Digitale valglister

Siden sidste Europaparlamentsvalg i 2014 har en stor del af landets kommuner valgt at få det digitale valgsystem på alle eller nogle af deres valgsteder. Digitaliseringen gør det lettere at anvende data i kortlægningerne af valgene, fordi data så ikke skal indtastes manuelt, men allerede findes digitalt. Vælgeren registreres på de digitale valgsteder automatisk som fremmødt, når vælgerens valgkort scannes. I tabel B1.2 ses en opgørelse af, hvor mange vælgere, der er på en digital eller papirvalgliste i hver kommune. Samlet set er der nu 74,2% af alle stemmeberettigede i Danmark, som kan stemme på et digitalt valgsted.

**Tabel B1.2: Vælgere på digitale valglister i Danmark ved EV19**

| Kommune        | Vælgere på digital valgliste | Vælgere på papirvalglister | Vælgere i alt | Procent med digital valgliste |
|----------------|------------------------------|----------------------------|---------------|-------------------------------|
| København      | 427.097                      | 0                          | 427.097       | 100,0                         |
| Frederiksberg  | 75.072                       | 0                          | 75.072        | 100,0                         |
| Ballerup       | 0                            | 34.574                     | 34.574        | 0,0                           |
| Brøndby        | 23.424                       | 0                          | 23.424        | 100,0                         |
| Dragør         | 10.351                       | 0                          | 10.351        | 100,0                         |
| Gentofte       | 51.146                       | 0                          | 51.146        | 100,0                         |
| Gladsaxe       | 46.795                       | 0                          | 46.795        | 100,0                         |
| Glostrup       | 16.049                       | 0                          | 16.049        | 100,0                         |
| Herlev         | 20.194                       | 0                          | 20.194        | 100,0                         |
| Albertslund    | 18.495                       | 0                          | 18.495        | 100,0                         |
| Hvidovre       | 36.845                       | 0                          | 36.845        | 100,0                         |
| Høje-Taastrup  | 32.771                       | 0                          | 32.771        | 100,0                         |
| Lyngby-Taarbæk | 39.255                       | 0                          | 39.255        | 100,0                         |
| Rødovre        | 28.229                       | 0                          | 28.229        | 100,0                         |
| Ishøj          | 0                            | 13.789                     | 13.789        | 0,0                           |
| Tårnby         | 30.621                       | 0                          | 30.621        | 100,0                         |
| Vallensbæk     | 10.712                       | 0                          | 10.712        | 100,0                         |
| Furesø         | 0                            | 28.174                     | 28.174        | 0,0                           |
| Allerød        | 18.358                       | 0                          | 18.358        | 100,0                         |
| Fredensborg    | 28.510                       | 0                          | 28.510        | 100,0                         |
| Helsingør      | 46.519                       | 0                          | 46.519        | 100,0                         |
| Hillerød       | 36.696                       | 0                          | 36.696        | 100,0                         |
| Hørsholm       | 18.410                       | 0                          | 18.410        | 100,0                         |
| Rudersdal      | 39.784                       | 0                          | 39.784        | 100,0                         |
| Egedal         | 0                            | 31.073                     | 31.073        | 0,0                           |
| Frederikssund  | 34.342                       | 0                          | 34.342        | 100,0                         |
| Greve          | 35.698                       | 0                          | 35.698        | 100,0                         |

|                 |         |        |         |       |
|-----------------|---------|--------|---------|-------|
| Køge            | 44.316  | 0      | 44.316  | 100,0 |
| Halsnæs         | 23.804  | 0      | 23.804  | 100,0 |
| Roskilde        | 64.593  | 0      | 64.594  | 100,0 |
| Solrød          | 16.681  | 0      | 16.681  | 100,0 |
| Gribskov        | 31.650  | 0      | 31.650  | 100,0 |
| Odsherred       | 26.504  | 0      | 26.504  | 100,0 |
| Holbæk          | 53.086  | 0      | 53.086  | 100,0 |
| Faxe            | 27.575  | 0      | 27.575  | 100,0 |
| Kalundborg      | 37.562  | 0      | 37.562  | 100,0 |
| Ringsted        | 25.120  | 0      | 25.120  | 100,0 |
| Slagelse        | 59.886  | 0      | 59.886  | 100,0 |
| Stevns          | 17.440  | 0      | 17.440  | 100,0 |
| Sorø*           | 0       | 22.542 | 22.542  | 0,0   |
| Lejre           | 20.664  | 0      | 20.664  | 100,0 |
| Lolland         | 0       | 32.871 | 32.871  | 0,0   |
| Næstved         | 62.949  | 0      | 62.949  | 100,0 |
| Guldborgsund    | 47.601  | 0      | 47.601  | 100,0 |
| Vordingborg     | 35.815  | 0      | 35.815  | 100,0 |
| Bornholm        | 31.296  | 0      | 31.296  | 100,0 |
| Middelfart      | 29.370  | 0      | 29.370  | 100,0 |
| Christiansø*    | 0       | 61     | 61      | 0,0   |
| Assens          | 30.959  | 0      | 30.959  | 100,0 |
| Faaborg-Midtfyn | 23.516  | 15.682 | 39.198  | 60,0  |
| Kerteminde      | 0       | 18.106 | 18.106  | 0,0   |
| Nyborg          | 0       | 24.432 | 24.432  | 0,0   |
| Odense          | 151.091 | 0      | 151.091 | 100,0 |
| Svendborg       | 35.775  | 9.141  | 44.916  | 79,6  |
| Nordfyn         | 22.261  | 0      | 22.261  | 100,0 |
| Langeland       | 7.884   | 2.314  | 10.198  | 77,3  |
| Ærø             | 4.941   | 0      | 4.941   | 100,0 |
| Haderslev       | 15.972  | 25.709 | 41.681  | 38,3  |
| Billund         | 12.659  | 6.276  | 18.935  | 66,9  |
| Sønderborg      | 55.112  | 0      | 55.112  | 100,0 |
| Tønder          | 18.752  | 9.097  | 27.849  | 67,3  |
| Esbjerg         | 86.114  | 30     | 86.144  | 100,0 |
| Fanø            | 2.373   | 281    | 2.654   | 89,4  |
| Varde           | 19.743  | 17.015 | 36.758  | 53,7  |
| Vejen           | 30.796  | 0      | 30.796  | 100,0 |
| Aabenraa        | 42.821  | 0      | 42.821  | 100,0 |
| Fredericia      | 38.145  | 0      | 38.145  | 100,0 |
| Horsens         | 63.461  | 146    | 63.607  | 99,8  |

|                   |           |           |           |       |
|-------------------|-----------|-----------|-----------|-------|
| Kolding           | 67.186    | 0         | 67.186    | 100,0 |
| Vejle             | 82.329    | 0         | 82.329    | 100,0 |
| Herning           | 0         | 64.510    | 64.510    | 0,0   |
| Holstebro         | 43.211    | 0         | 43.211    | 100,0 |
| Lemvig            | 15.299    | 0         | 15.299    | 100,0 |
| Struer            | 16.018    | 0         | 16.018    | 100,0 |
| Syddjurs          | 32.570    | 0         | 32.570    | 100,0 |
| Norddjurs         | 28.865    | 0         | 28.865    | 100,0 |
| Favrskov          | 34.517    | 0         | 34.517    | 100,0 |
| Odder             | 9.571     | 7.287     | 16.858    | 56,8  |
| Randers           | 0         | 73.495    | 73.495    | 0,0   |
| Silkeborg         | 68.581    | 0         | 68.581    | 100,0 |
| Samsø             | 2.926     | 0         | 2.926     | 100,0 |
| Skanderborg       | 44.351    | 0         | 44.351    | 100,0 |
| Aarhus            | 0         | 254.842   | 254.842   | 0,0   |
| Ikast-Brande      | 29.368    | 0         | 29.368    | 100,0 |
| Ringkøbing-Skjern | 25.091    | 15.968    | 41.059    | 61,1  |
| Hedensted*        | 0         | 34.161    | 34.161    | 0,0   |
| Morsø*            | 0         | 15.759    | 15.759    | 0,0   |
| Skive*            | 0         | 35.391    | 35.391    | 0,0   |
| Thisted           | 22.214    | 10.363    | 32.577    | 68,2  |
| Viborg*           | 0         | 70.891    | 70.891    | 0,0   |
| Brønderslev*      | 0         | 27.020    | 27.020    | 0,0   |
| Frederikshavn     | 37.830    | 8.495     | 46.325    | 81,7  |
| Vesthimmerland    | 17.419    | 10.050    | 27.469    | 63,4  |
| Læsø              | 1.514     | 0         | 1.514     | 100,0 |
| Rebild            | 9.872     | 11.867    | 21.739    | 45,4  |
| Mariagerfjord     | 31.851    | 0         | 31.851    | 100,0 |
| Jammerbugt        | 0         | 29.188    | 29.188    | 0,0   |
| Aalborg           | 79.266    | 84.326    | 163.592   | 48,5  |
| Hjørring          | 0         | 49.114    | 49.114    | 0,0   |
| Hele Danmark      | 3.143.509 | 1.094.040 | 4.237.550 | 74,2  |

Note: Kommuner markeret med \* indgår ikke i analyserne



### B1.6 Anvendte registervariable

Ved denne kortlægning af Europaparlamentsvalget i 2019 er fremgangsmåden, som beskrevet i bilag B1.1, den samme som ved de tidligere kortlægninger. I tabellen nedenfor ses de registervariable, som valglisterne fra kommunerne er blevet sammenkørt med for at kunne analysere på de socio-demografiske variable som køn, alder, herkomst osv.

**Table B1.3: Variable fra Danmarks Statistik anvendt i rapporten**

| Variabel i rapporten                                    | Registernavn hos DST | Variabelnavn hos DST | Registerår  |
|---|----------------------|----------------------|-------------|
| Indkomst  | IND                  | PERSONINDK           | 2017        |
| Uddannelse  | UDDA                 | HFAUDD               | 2019        |
| Socialgruppe/social marg.                               | DREAM                | Y_1921               | 2019 uge 21 |
| Alder   | BEF                  | FOED_DAG             | 2019        |
| Køn   | BEF                  | KOEN                 | 2019        |
| Indvandrerstype (danskere, indvandrere og efterkommere) | BEF                  | IE_TYPE              | 2019        |
| Statsborgerskab   | BEF                  | STATSB               | 2019        |
| Herkomst/oprindelsesland                                | BEF                  | OPR_LAND             | 2019        |

## Bilag 2 – Uddybende tabeller

Bilag 1 har uddybende tabeller, som kan ses som supplement til dem, som findes i selve analysens kapitler. Den første del har et særligt fokus på forskellen i valgdeltagelsen for vælgere med dansk oprindelse, vestlige og ikke-vestlige indvandrere og efterkommere sammenlignet på baggrund af alder, køn og uddannelse. Resten er mere generelle tabeller og figurer for valgdeltagelsen.

### B2.1: Danskere, vestlige og ikke-vestlige indvandrere og efterkommere fordelt på alder (2019)

|          | Danskere |           | Vestlige    |        |              |       | Ikke-vestlige |         |              |        |
|----------|----------|-----------|-------------|--------|--------------|-------|---------------|---------|--------------|--------|
|          | Pct.     | N         | Indvandrere |        | Efterkommere |       | Indvandrere   |         | Efterkommere |        |
|          |          |           | Pct.        | N      | Pct.         | N     | Pct.          | N       | Pct.         | N      |
| 18 år    | 70,4     | 54.579    | 50,0        | 80     | 60,5         | 190   | 42,2          | 256     | 46,0         | 4.178  |
| 19-21 år | 60,7     | 166.419   | 52,1        | 422    | 50,7         | 574   | 36,6          | 1.499   | 37,4         | 12.250 |
| 22-29 år | 58,2     | 463.872   | 65,3        | 1.995  | 51,2         | 1.604 | 37,0          | 9.732   | 34,8         | 24.448 |
| 30-39 år | 64,1     | 470.728   | 67,3        | 4.052  | 57,7         | 1.292 | 40,8          | 20.883  | 39,1         | 11.954 |
| 40-49 år | 69,0     | 581.698   | 67,3        | 5.705  | 67,9         | 1.217 | 46,5          | 26.653  | 44,0         | 4.536  |
| 50-59 år | 70,4     | 639.792   | 68,8        | 7.284  | 73,3         | 965   | 48,7          | 30.386  | 60,7         | 117    |
| 60-69 år | 74,0     | 549.288   | 69,0        | 9.461  | 74,2         | 825   | 49,5          | 15.850  | 75,8         | 95     |
| 70-79 år | 74,2     | 479.239   | 71,7        | 9.479  | 75,7         | 371   | 47,2          | 6.129   | .            | .      |
| 80-89 år | 57,8     | 192.090   | 58,7        | 4.080  | 58,3         | 211   | 41,1          | 1.303   | .            | .      |
| 90-99 år | 34,1     | 38.047    | 37,5        | 869    | .            | .     | 28,4          | 190     | .            | .      |
| Total    | 67,4     | 3.635.752 | 67,2        | 43.427 | 62,3         | 7.279 | 45,4          | 112.881 | 37,9         | 57.622 |

### B2.2: Danskere, vestlige og ikke-vestlige indvandrere og efterkommere opdelt på køn (2019)

|        | Danskere |           | Vestlige    |        |              |       | Ikke-vestlige |         |              |        |
|--------|----------|-----------|-------------|--------|--------------|-------|---------------|---------|--------------|--------|
|        | Pct.     | N         | Indvandrere |        | Efterkommere |       | Indvandrere   |         | Efterkommere |        |
|        |          |           | Pct.        | N      | Pct.         | N     | Pct.          | N       | Pct.         | N      |
| Mand   | 66,2     | 1.787.317 | 69,4        | 18.402 | 60,6         | 3.611 | 45,4          | 56.997  | 33,8         | 29.182 |
| Kvinde | 68,5     | 1.849.414 | 65,5        | 25.051 | 64,0         | 3.670 | 45,5          | 55.890  | 42,2         | 28.440 |
| Total  | 67,4     | 3.636.731 | 67,2        | 43.453 | 62,3         | 7.281 | 45,4          | 112.887 | 37,9         | 57.622 |

### B2.3: Danskere, vestlige, ikke-vestlige indvandrere og efterkommere delt på uddannelse (2019)

|                                 | Danskere |           | Vestlige    |        |              |       | Ikke-vestlige |         |              |        |
|---------------------------------|----------|-----------|-------------|--------|--------------|-------|---------------|---------|--------------|--------|
|                                 | Pct.     | N         | Indvandrere |        | Efterkommere |       | Indvandrere   |         | Efterkommere |        |
|                                 |          |           | Pct.        | N      | Pct.         | N     | Pct.          | N       | Pct.         | N      |
| Grundskole                      | 51,9     | 884.027   | 49,4        | 5.571  | 44,3         | 1.546 | 37,8          | 28.956  | 29,9         | 21.010 |
| Gymnasial uddannelse            | 68,5     | 338.993   | 61,4        | 2.743  | 58,7         | 1.265 | 42,3          | 13.198  | 39,9         | 14.868 |
| Faglig uddannelse               | 64,4     | 1.214.876 | 62,5        | 12.545 | 58,3         | 1.333 | 45,4          | 30.655  | 32,9         | 7.284  |
| Kort- og ml. lang videreg. udd. | 79,9     | 804.404   | 73,3        | 11.760 | 70,6         | 1.770 | 51,8          | 23.244  | 48,0         | 9.727  |
| Lang videregående uddannelse    | 88,7     | 359.549   | 80,6        | 8.707  | 83,7         | 1.180 | 58,1          | 11.299  | 61,7         | 3.913  |
| Total                           | 67,6     | 3.601.849 | 67,5        | 41.326 | 62,6         | 7.094 | 45,7          | 107.352 | 38,2         | 56.802 |

#### B2.4: Danskere, vestlige og ikke-vestlige indvandrere og efterkommere opdelt på indkomstgrupper (2019)

|                     | Danskere |           | Vestlige    |        |              |       | Ikke-vestlige |         |              |        |
|---------------------|----------|-----------|-------------|--------|--------------|-------|---------------|---------|--------------|--------|
|                     | Pct.     | N         | Indvandrere |        | Efterkommere |       | Indvandrere   |         | Efterkommere |        |
|                     |          |           | Pct.        | N      | Pct.         | N     | Pct.          | N       | Pct.         | N      |
| Under 100.000 kr.   | 62,2     | 368.547   | 58,4        | 3.588  | 51,9         | 1.428 | 34,9          | 11.578  | 36,3         | 24.913 |
| 100.000-199.999 kr. | 62,3     | 765.829   | 62,1        | 10.664 | 55,7         | 1.394 | 41,3          | 29.378  | 35,8         | 12.122 |
| 200.000-299.999 kr. | 59,5     | 800.136   | 61,0        | 10.241 | 55,1         | 1.310 | 43,5          | 29.758  | 34,2         | 8.085  |
| 300.000-399.999 kr. | 69,0     | 712.383   | 69,9        | 7.142  | 66,0         | 1.178 | 50,1          | 21.349  | 41,5         | 6.229  |
| 400.000-499.999 kr. | 75,4     | 471.032   | 76,9        | 4.904  | 73,4         | 853   | 53,9          | 11.029  | 48,8         | 3.528  |
| 500.000-599.999 kr. | 79,5     | 229.467   | 79,1        | 2.684  | 80,1         | 457   | 56,2          | 4.552   | 51,2         | 1.329  |
| 600.000-699.999 kr. | 81,4     | 109.070   | 82,1        | 1.337  | 79,2         | 231   | 57,9          | 2.021   | 52,7         | 516    |
| 700.000-799.999 kr. | 83,0     | 59.353    | 82,3        | 745    | 79,5         | 146   | 60,5          | 1.057   | 56,2         | 276    |
| 800.000-899.999 kr. | 83,5     | 35.093    | 79,9        | 442    | 79,3         | 87    | 52,2          | 613     | 58,8         | 182    |
| 900.000-999.999 kr. | 83,5     | 21.692    | 81,2        | 293    | 83,0         | 53    | 60,4          | 361     | 60,8         | 79     |
| Over 1.000.000 kr.  | 84,4     | 61.466    | 79,5        | 829    | 84,4         | 128   | 59,1          | 903     | 59,0         | 200    |
| Total               | 67,4     | 3.634.068 | 67,2        | 42.869 | 62,3         | 7.265 | 45,5          | 112.599 | 38,0         | 57.459 |

#### B2.5: Danskere, vestlige og ikke-vestlige indvandrere og efterkommere opdelt på modtagere af sociale ydelser (2019)

|                                 | Danskere |           | Vestlige    |        |              |       | Ikke-vestlige |         |              |        |
|---------------------------------|----------|-----------|-------------|--------|--------------|-------|---------------|---------|--------------|--------|
|                                 | Pct.     | N         | Indvandrere |        | Efterkommere |       | Indvandrere   |         | Efterkommere |        |
|                                 |          |           | Pct.        | N      | Pct.         | N     | Pct.          | N       | Pct.         | N      |
| Dagpenge inkl. aktivering       | 66,2     | 58.840    | 67,6        | 728    | 63,3         | 199   | 46,5          | 3.551   | 39,3         | 2.301  |
| Kontanthjælp                    | 34,8     | 44.732    | 33,9        | 428    | 31,5         | 130   | 37,2          | 5.342   | 21,2         | 1.045  |
| Uddannelseshjælp                | 32,1     | 29.019    | .           | .      | 26,7         | 90    | 23,0          | 447     | 18,4         | 1.809  |
| Ledighedsydelse                 | 54,3     | 10.474    | 54,0        | 87     | .            | .     | 53,1          | 640     | 46,8         | 79     |
| Forrevalidering og revalidering | 56,1     | 3.297     | .           | .      | .            | .     | 45,5          | 99      | 30,8         | 52     |
| Flexjob                         | 61,0     | 63.419    | 62,4        | 492    | 69,4         | 85    | 54,2          | 2.545   | 42,4         | 243    |
| Førtidspension                  | 44,8     | 147.585   | 41,3        | 1.360  | 43,4         | 281   | 40,1          | 17.255  | 20,8         | 1.239  |
| Ressourceforløb                 | 39,8     | 16.111    | 38,0        | 92     | 32,6         | 46    | 42,2          | 1.748   | 25,4         | 334    |
| Sygedagpenge                    | 61,5     | 62.286    | 63,7        | 535    | 61,0         | 123   | 47,2          | 2.383   | 35,9         | 793    |
| SU                              | 70,3     | 280.510   | 64,5        | 1.200  | 59,1         | 1.077 | 40,7          | 6.362   | 42,5         | 19.405 |
| Efterløn og folkepension        | 71,8     | 916.081   | 68,9        | 17.548 | 71,7         | 823   | 47,8          | 13.178  | 77,8         | 72     |
| Integrationsydelse              | 24,3     | 337       | .           | .      | .            | .     | 29,6          | 257     | 12,5         | 176    |
| Jobafklaring                    | 54,3     | 15.510    | 44,8        | 145    | 56,8         | 37    | 45,7          | 1.300   | 29,7         | 296    |
| Barsel                          | 68,3     | 40.599    | 73,1        | 279    | 58,7         | 92    | 43,0          | 1.413   | 36,7         | 1.310  |
| Andre ydelser                   | 44,3     | 10.760    | 32,7        | 113    | .            | .     | 32,5          | 600     | 26,8         | 313    |
| Ingen ydelser                   | 69,6     | 1.851.160 | 71,3        | 17.565 | 65,1         | 4.133 | 47,9          | 55.014  | 37,9         | 27.965 |
| Total                           | 67,8     | 3.550.720 | 68,0        | 40.626 | 62,4         | 7.166 | 45,5          | 112.134 | 38,0         | 57.432 |

**B2.6: Valgdeltagelse fordelt på igangværende uddannelse (alle) (2019)**

|  | Pct. | N       |
|--|------|---------|
| Grundskole og forberedende uddannelser                   | 39,7 | 9.421   |
| Gymnasial uddannelse                                     | 74,0 | 87.649  |
| Faglig uddannelse (grundforløb, praktik- og hovedforløb) | 47,9 | 80.264  |
| Kort- og mellemlang videregående uddannelse              | 65,9 | 170.589 |
| Lang videregående uddannelse                             | 79,5 | 54.443  |
| Total  | 65,3 | 402.366 |

**B2.7: Valgdeltagelse fordelt på oprindelsesland (alle) (2019)**

|                       | Pct. | N         |
|-----------------------|------|-----------|
| Danmark               | 67,4 | 3.636.731 |
| Udlandet              | 43,9 | 155       |
| Statsløs              | 37,4 | 235       |
| Finland               | 64,9 | 1.583     |
| Island                | 65,5 | 907       |
| Luxembourg            | 76,1 | 88        |
| Norge                 | 64,5 | 2.666     |
| Sverige               | 69,9 | 5.725     |
| Albanien              | 52,6 | 95        |
| Belgien               | 73,7 | 376       |
| Bulgarien             | 49,8 | 544       |
| Tjekkoslaviet         | 63,8 | 578       |
| Frankrig              | 72,3 | 1.469     |
| Grækenland            | 62,0 | 463       |
| Holland               | 77,5 | 1.562     |
| Irland                | 73,3 | 484       |
| Italien               | 64,8 | 1.229     |
| Serbien-Montenegro    | 42,0 | 174       |
| Tidligere Jugoslavien | 32,2 | 7.404     |
| Polen                 | 54,6 | 7.560     |
| Portugal              | 66,6 | 353       |
| Rumænien              | 51,9 | 1.636     |
| Schweiz               | 70,4 | 267       |
| Sovjetunionen         | 53,4 | 839       |
| Spanien               | 63,2 | 863       |
| Storbritannien        | 68,9 | 4.518     |
| Tyrkiet               | 40,2 | 26.920    |
| Ungarn                | 61,4 | 1.010     |
| Tyskland              | 73,1 | 12.645    |
| Østrig                | 68,7 | 565       |
| Algeriet              | 38,3 | 798       |
| Angola                | 48,0 | 50        |
| Burundi               | 39,7 | 295       |
| Etiopien              | 45,2 | 796       |
| Eritrea               | 44,8 | 230       |
| Gambia                | 41,7 | 333       |
| Ghana                 | 43,9 | 700       |

|                                  |      |       |
|----------------------------------|------|-------|
| Guinea                           | 43,1 | 51    |
| Kenya                            | 48,0 | 477   |
| Liberia                          | 48,9 | 45    |
| Libyen                           | 32,5 | 126   |
| Mozambique                       | 45,3 | 53    |
| Marokko                          | 42,1 | 6.011 |
| Mauritius                        | 57,8 | 83    |
| Nigeria                          | 45,4 | 282   |
| Sierra Leone                     | 35,5 | 172   |
| Sudan                            | 44,7 | 208   |
| Sydafrika                        | 61,2 | 402   |
| Tanzania                         | 50,6 | 360   |
| Tunesien                         | 34,8 | 666   |
| Uganda                           | 41,7 | 690   |
| Egypten                          | 38,1 | 1.306 |
| Cameroun                         | 48,3 | 149   |
| Congo, Den Demokratiske Republik | 46,0 | 189   |
| Congo, republikken               | 52,5 | 80    |
| Elfenbenskysten                  | 35,6 | 205   |
| Rwanda                           | 61,7 | 167   |
| Senegal                          | 40,4 | 52    |
| Somalia                          | 36,9 | 7.291 |
| Togo                             | 53,1 | 81    |
| Zimbabwe                         | 52,6 | 114   |
| Zambia                           | 48,4 | 124   |
| Argentina                        | 65,8 | 532   |
| Bolivia                          | 56,2 | 73    |
| Brasilien                        | 59,6 | 747   |
| Guyana                           | 51,4 | 70    |
| Canada                           | 65,2 | 494   |
| Chile                            | 62,8 | 792   |
| Colombia                         | 54,5 | 292   |
| Costa Rica                       | 63,3 | 30    |
| Cuba                             | 54,3 | 116   |
| Dominikanske Republik            | 53,7 | 54    |
| Ecuador                          | 57,8 | 135   |
| Guatemala                        | 53,7 | 41    |
| Honduras                         | 71,1 | 45    |
| Jamaica                          | 36,0 | 50    |
| Mexico                           | 67,1 | 213   |
| Nicaragua                        | 54,2 | 59    |
| Peru                             | 60,8 | 367   |
| Trinidad og Tobago               | 45,9 | 61    |
| Uruguay                          | 59,2 | 152   |
| USA                              | 71,9 | 1.386 |
| Venezuela                        | 63,0 | 208   |
| Yemen                            | 36,4 | 206   |
| Forenede Arabiske Emirater       | 46,4 | 69    |

|                     |      |        |
|---------------------|------|--------|
| Afghanistan         | 46,7 | 6.061  |
| Bahrain             | 40,4 | 47     |
| Bangladesh          | 55,7 | 174    |
| Myanmar             | 45,3 | 161    |
| Cambodja            | 46,3 | 149    |
| Sri Lanka           | 52,0 | 6.738  |
| Cypern              | 53,7 | 95     |
| Taiwan              | 53,9 | 115    |
| Indien              | 53,3 | 2.187  |
| Indonesien          | 65,5 | 203    |
| Irak                | 41,9 | 15.603 |
| Iran                | 47,2 | 10.105 |
| Israel              | 53,7 | 702    |
| Japan               | 58,7 | 225    |
| Jordan              | 36,2 | 1.272  |
| Kina                | 39,0 | 2.500  |
| Kuwait              | 30,6 | 1.001  |
| Libanon             | 37,9 | 16.211 |
| Malaysia            | 59,9 | 142    |
| Nepal               | 55,4 | 101    |
| Pakistan            | 46,7 | 10.793 |
| Filippinerne        | 48,0 | 2.795  |
| Saudi-Arabien       | 34,4 | 93     |
| Singapore           | 55,4 | 101    |
| Sydkorea            | 49,1 | 273    |
| Syrien              | 39,5 | 2.132  |
| Mellemøsten uoplyst | 36,9 | 436    |
| Vietnam             | 38,6 | 8.014  |
| Thailand            | 48,9 | 1.798  |
| Australien          | 66,4 | 235    |
| New Zealand         | 68,4 | 114    |
| Estland             | 52,4 | 185    |
| Letland             | 59,3 | 324    |
| Litauen             | 52,5 | 476    |
| Rusland             | 48,4 | 1.679  |
| Ukraine             | 51,9 | 946    |
| Hviderusland        | 53,0 | 217    |
| Armenien            | 36,7 | 425    |
| Aserbajdsjan        | 42,3 | 163    |
| Moldova             | 50,5 | 111    |
| Usbekistan          | 64,0 | 89     |
| Kasakhstan          | 54,4 | 68     |
| Georgien            | 40,2 | 102    |
| Kroatien            | 46,9 | 450    |
| Slovenien           | 68,6 | 51     |
| Bosnien-Hercegovina | 47,1 | 9.734  |
| Makedonien          | 31,7 | 1.491  |
| Serbien             | 46,4 | 192    |

|                                  |      |           |
|----------------------------------|------|-----------|
| Jugoslavien, Forbundsrepublikken | 39,8 | 523       |
| Montenegro                       | 33,3 | 60        |
| Kosovo                           | 37,5 | 766       |
| Tjekkiet                         | 69,1 | 136       |
| Slovakiet                        | 74,1 | 112       |
| Total                            | 66,3 | 3.857.974 |

### B2.8: Valgdeltagelse fordelt på aldersgrupper for indvandrere og efterkommere (2019)

|          | Pct. | N       |
|----------|------|---------|
| 18 år    | 46,5 | 4.704   |
| 19-21 år | 38,3 | 14.745  |
| 22-29 år | 37,7 | 37.779  |
| 30-39 år | 43,7 | 38.181  |
| 40-49 år | 50,0 | 38.111  |
| 50-59 år | 53,1 | 38.752  |
| 60-69 år | 57,4 | 26.231  |
| 70-79 år | 62,4 | 16.008  |
| 80-89 år | 54,7 | 5.608   |
| 90-99 år | 36,2 | 1.090   |
| Total    | 48,3 | 221.209 |

Figur B2.1: Valgdeltagelsen fordelt på alder og familier med hjemmeboende børn (2019)

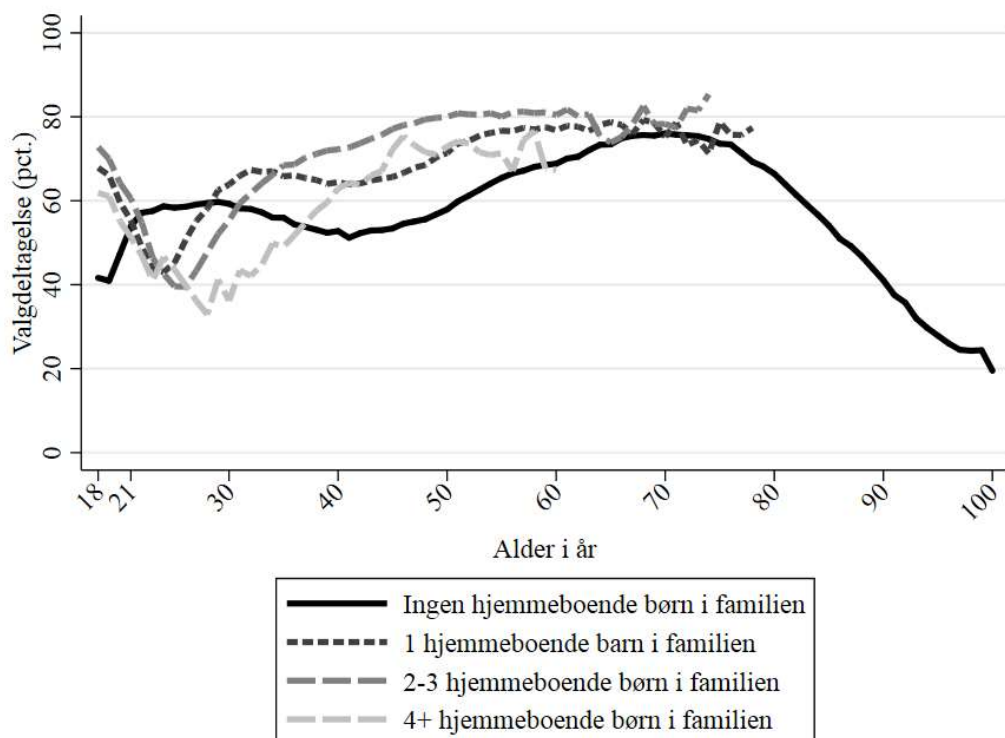

**B2.9: Valgdeltagelse fordelt på forskellige aldersgrupper (2019)**

|          | Pct. | N         |
|----------|------|-----------|
| 18-24 år | 58,5 | 435.340   |
| 25-34 år | 59,2 | 567.019   |
| 35-44 år | 65,6 | 544.537   |
| 45-54 år | 69,1 | 676.955   |
| 55-64 år | 70,6 | 621.553   |
| 65-74 år | 75,3 | 569.725   |
| 75- år   | 61,9 | 442.845   |
| Total    | 66,3 | 3.857.974 |

**B2.10: Valgdeltagelse fordelt på forskellige aldersgrupper (2019)**

|          | Pct. | N         |
|----------|------|-----------|
| 18-22 år | 60,0 | 304.287   |
| 23- år   | 66,8 | 3.553.687 |
| Total    | 66,3 | 3.857.974 |

**B2.11: Valgdeltagelse fordelt på aldersgrupper og igangværende uddannelse (2019)**

|          | Grundskole og<br>forberedende<br>uddannelse |       | Gymnasial<br>uddannelse |        | Faglig uddannelse<br>(grundforløb, prak-<br>tik mv.) |        | Kort- og mellem-<br>lang videregående<br>uddannelse |         | Lang videregående<br>uddannelse |        |
|----------|---|-------|-------------------------|--------|--|--------|---|---------|---------------------------------|--------|
|          | Pct.  | N     | Pct.                    | N      | Pct.   | N      | Pct.  | N       | Pct.                            | N      |
| 18-22 år | 40,7  | 7.820 | 74,7                    | 85.275 | 47,7   | 38.550 | 67,8  | 52.336  | 72,1                            | 682    |
| 23- år   | 35,3  | 1.601 | 47,6                    | 2.374  | 48,0   | 41.714 | 65,0  | 118.253 | 79,6                            | 53.761 |
| Total    | 39,7  | 9.421 | 74,0                    | 87.649 | 47,9   | 80.264 | 65,9  | 170.589 | 79,5                            | 54.443 |



## Bilag 3 – Publikationsliste fra Det Danske Valgdeltagelsesprojekt

### 3.1 Engelske internationale peer-review artikler

Dahlgaard, J.O.; Hansen, J.H.; Hansen, K.M. & Bhatti, Y. (2019) Bias in Self-reported Voting and How it Distorts Turnout Models: Disentangling Nonresponse Bias and Overreporting Among Danish Voters. *Political Analysis*, 27(4): 590-598.

Bhatti, Y. & Hansen, K.M. (2019) Voter turnout and municipal amalgamations - evidence from Denmark. *Local Government Studies*, 45(5):697-723.

Bhatti, Y.; Dahlgaard, J.O.; Hansen, J.H. & Hansen, K.M. (2019) Core and peripheral voters: predictors of turnout across three types of elections. *Political Studies*, 67(2):348-366.

Bhatti, Y.; Hansen, K.M.; Naurin, E.; Stolle, D. & Wass, H. (2019) Can you deliver a baby and vote? The effect of the first stages of parenthood on voter turnout. *Journal of Election, Public Opinion and Parties*, 19(1):61-81.

Bhatti, Y. & Hansen, K.M. (2012) Leaving the Nest and the Social Act of Voting: Turnout among First-Time Voters. *Journal of Elections, Public Opinion and Parties*. 22(4): 380-406.

Bhatti, Y. & Hansen, K.M. (2012) Retiring from Voting: Turnout among Senior Voters. *Journal of Elections, Public Opinion and Parties*. 22(4): 479-500.

Bhatti, Y. & Hansen, K.M. (2012) The effect of generation and age on turnout to the European Parliament – How turnout will continue to decline in the future. *Electoral Studies*. 31(2): 262-272.

Bhatti, Y. & Hansen, K.M. (2013) Public employees lining up for the polls - the conditional effect of living and working in same district. *Public Choice*. 156 (3-4): 611-629.

Bhatti, Y. & Hansen, K.M. (2016) The Effect of Residential Concentration on Voter Turnout among Ethnic Minorities. *International Migration Review*. 50(4): 977-1004.

Bhatti, Y. (2012) Distance and Voting: Evidence from Danish Municipalities. *Scandinavian Political Studies*. 35(2): 144-158.

Bhatti, Y. (2017) Type of education and voter turnout. Evidence from a register-based panel. *Electoral Studies*. 49: 108-117.

Bhatti, Y., Dahlgaard, J. O., Hansen, J. H. & Hansen, K. M. (2015) Getting Out the Vote With Evaluative Thinking. *American Journal of Evaluation*. 36(3): 389-400.

- Bhatti, Y., Dahlggaard, J. O., Hansen, J. H. & Hansen, K.M. (2019) Is door-to-door canvassing effective in Europe? Evidence from a meta-study across six European countries. *British Journal of Political Science*. 49(1): 279-290.
- Bhatti, Y., Dahlggaard, J. O., Hansen, J. H. & Hansen, K.M. (2017) Moving the Campaign From the Front Door To the Front Pocket: Field Experimental Evidence on the Effect of Phrasing and Timing of Text Messages on Voter Turnout. *Journal of Elections, Public Opinion and Parties*. 27(3): 291-310.
- Bhatti, Y., Dahlggaard, J.O., Hansen, J.H. & Hansen, K.M. (2017) How Voter Mobilization from Short Text Messages Travels within Households and Families: Evidence from two Nationwide Field Experiments. *Electoral studies*. 50: 39-46.
- Dahlggaard, J.O., Bhatti, Y., Hansen, J.H. & Hansen, K.M. (2020) Living Together, Voting Together: Cohabitation Instantly Cause Concordance in Turnout Behavior and Increase Turnout. *Under review*.
- Bhatti, Y., Dahlggaard, J.O., Hansen, J.H. & Hansen, K.M. (2018) Can Governments Use Get Out The Vote Letters to Solve Europe's Turnout Crisis? Evidence from a Field Experiment, *West European Politics*. 41(1): 240-260.
- Bhatti, Y., Danckert, B. & Hansen, K.M. (2016) The Context of Voting: Does Neighborhood Ethnic Diversity Affect Turnout? *Social Forces*. 95(3):1127-1154.
- Bhatti, Y.; Fieldhouse, E. & Hansen, K.M. (2018) It's a Group Thing: How Voters go to the Polls Together. *Political Behavior*, Online early access.
- Bhatti, Y., Hansen, K.M. & Wass, H. (2012) The relationship between age and turnout: A roller-coaster ride. *Electoral Studies*. 31(3): 588-593.
- Bhatti, Y., Hansen, K.M. & Wass, H. (2016) First-time boost beats experience: The effect of past eligibility on turnout. *Electoral Studies*. 41(2): 151-158.
- Dahlggaard, J. O. (2017) Trickle-up political socialization: The causal effect on turnout of parenting a newly enfranchised voter. *American Political Science Review*. 112(3): 698-705.
- Dahlggaard, J.O. & Hansen, K.M. (2019) Twice the trouble: Twinning and the cost of voting. *Journal of Politics*, Online early access.
- Hansen, J.H. (2016). Residential Mobility and Turnout: The Relevance of Social Costs, Timing and Education. *Political Behavior*, 38(4): 769-791.
- Hansen, K.M. (2012). Turnout – Socialization and Social Networks. *Journal of Elections, Public Opinion and Parties*. 22(4): 377-379.

### 3.2 Danske peer-review artikler

Bhatti, Y., Dahlgaard, J.O., Hansen, J.H., Hansen, K.M. & Olsen, M.M. (2016) Fra valgsted til indkøbscentre. Danskernes stigende brug af brevstemmer. *Politik*. 19(2): 97-115.

Bhatti, Y. & Hansen, K. M (2017) Valgdeltagelsen blandt ikke-vestlige indvandrere og efterkommere. *Politica*. 49(3): 249-272.

Bhatti, Y. & Hansen, K.M. (2010) Kommunalreformens betydning for den kommunale valgdeltagelse. *Tidsskriftet Politik*. 13(3): 6-16.

Bhatti, Y., Hansen, K.M. & Olsen, A.L. (2012) Betyder ændringen i skatteprocenten noget for tilslutningen til borgmesterpartiet? Resultater fra danske kommuner. *Politica*. 44(4):563-581.

Dahlgaard, J.O.; Hansen, J. H.; Hansen, K.M. & Larsen, M.V. (2015) Hvordan påvirkes vælgerne af meningsmålinger? Effekten af meningsmålinger på danskernes stemmeadfærd og sympati for partierne. *Politica*. 41(1):5-23.

### 3.3 Bidrag til antologier

Bhatti, Y., Dahlgaard, J.O., Elklit, J. & Hansen, K.M. (2017) "Hvorfor steg valgdeltagelsen", pp. 113-132 in J. Elklit, C. Elmelund-Præstekjær & U. Kjær (eds.) *KV13. Analyser af kommunalvalget 2013*. Odense: University of Southern Denmark Press.

Bhatti, Y., Dahlgaard, J.O., Hansen, J.H. & Hansen, K.M. (2017) "Valgdeltagelsen" pp. 131-150 in K.M. Hansen & R. Stubager (eds.) *Oprør fra udkanten. Folketingsvalget 2015*. København: DJØF forlag.

Bhatti, Y., Dahlgaard, J.O., Hansen, J.H. & Hansen, K.M. (2017) "Kan mobiliseringskampagner øge valgdeltagelsen?" pp. 93-112 in J. Elklit, C. Elmelund-Præstekjær & U. Kjær (eds.) *KV13. Analyser af kommunalvalget 2013*. Odense: University of Southern Denmark Press.

Bhatti, Y.; J. Elklit & Hansen K.M. (2013) "Hvorfor faldt valgdeltagelsen?" pp. 61-79 in J. Elklit & U. Kjær (eds.). *KV09: Analyser af kommunalvalget 2009*. Odense: Syddansk Universitetsforlag.

Bhatti, Y., Hansen, K.M. & Kjær, U. (2017) "Ligner kommunalpolitikere deres vælgere?" pp. 221-248 in J. Elklit, C. Elmelund-Præstekjær & U. Kjær (eds.) *KV13. Analyser af kommunalvalget 2013*. Odense: University of Southern Denmark Press.

Bhatti, Y. & Hansen, K.M. (2013) "Nydanskernes repræsentation i kommunalbestyrelserne". pp 339-396 in J. Elklit & U. Kjær (eds.) *KV09: Analyser af kommunalvalget 2009*. Odense: Syddansk Universitetsforlag.

Bhatti, Y. & Hansen, K.M. (2013) "Nydanskernes valgdeltagelse: Effekten af familiestruktur og ghettoer." pp. 81-102 in J. Elklit & U. Kjær (eds.) *KV09: Analyser af kommunalvalget 2009*. Odense: Syddansk Universitetsforlag.

Bhatti, Y. & Hansen, K.M. (2011) "Valgdeltagelsen blandt danske unge". pp. 123-137 in Valgrettskommissionen: *Demokrati for fremtiden – Valgrettskommissionens betænkning om unges demokratiske engagement*. Copenhagen: DUF - The Danish Youth Council.

Bhatti, Y & Hansen, K.M. (2013) "Denmark: The first years of regional voting after comprehensive reform" in R. Dandoy and A. Schakel (eds.): *Regional and National Elections in Western Europe. Territoriality of the Vote in Thirteen Countries*, Basingstoke/Houndmills: Palgrave Macmillan: 68-87.

Hansen, J. H., Hansen, K. M. & Levinsen, K. (2017) "Valgdagen som socialt ritual" pp. 133-152 in J. Elklit, C. Elmelund-Præstekjær & U. Kjær (eds.) *KV13. Analyser af kommunalvalget 2013*. Odense: University of Southern Denmark Press.

Hansen, K.M. & Hoff, J. (2013) "Gør den kommunale kampagne en forskel?" pp. 137-158 in J. Elklit & U. Kjær (eds.) *KV09: Analyser af kommunalvalget 2009*. Odense: Syddansk Universitetsforlag.

Hansen, Kasper M. (2020) Electoral Turnout. Strong Social Norms of Voting. Chapter 6 in Peter Munk Christiansen, Jørgen Elklit, & Peter Nedergaard (eds.), *Oxford Handbook of Danish Politics*, Oxford: OUP.

Hansen, Kasper M. (2020) Den kommunale valgdeltagelse, i Ulrik Kjær (red) KV17. Odense: University of Southern Denmark Press. (Under udgivelse).

### **3.4 Danske og engelske rapporter og arbejdspapirer**

Hansen, KM. (2018) *Report on Political Participation of Mobile EU Citizens: Denmark*, Country report 2018/4. Robert Schuman Centre for Advanced Studies/GLOBALCIT. Florence: European University Institute.

Hansen, J.H & Hansen, K.M. (2018) *Mobiliseringseksperimenter ved kommunalvalget 2017*. CVAP Working Papers Series 4/2018.

Hansen, K.M. (2018) *Valgdeltagelsen ved kommunal- og regionsvalget 2017*. CVAP Working Papers Series 1/2018.

Bhatti, Y., Dahlggaard, J.O., Hansen, J.H. & Hansen, K.M. (2017) *Hvem stemmer i Regionerne? Beskrivende analyser af valgdeltagelsen baseret på registerdata ved RV13*. CVAP Working Papers Series, 1/2017.

Bhatti, Y., Dahlgaard, J.O., Hansen, J.H. & Hansen, K.M. (2016) *Valgdeltagelsen og vælgerne til Folketingsvalget 2015*. CVAP Working Papers Series, 1/2016.

Bhatti, Y., Dahlgaard, J.O., Hansen, J.H. & Hansen, K.M. (2015) *Mobiliseringsinitiativer ved KV13*. CVAP Working papers Series, 2/2015.

Bhatti, Y., Dahlgaard, J.O., Hansen, J.H. & Hansen, K.M. (2014) *Mobilisering via SMS til Europaparlamentsvalget 25. maj 2014*. CVAP Working papers Series, 5/2014.

Bhatti, Y., Dahlgaard, J.O., Hansen, J.H. & Hansen, K. M. (2014) *Hvem stemte til EP-valget 2014? - Valgdeltagelsen ved Europa-Parlamentsvalget 25. maj 2014. Beskrivende analyser af valgdeltagelsen baseret på registerdata*. CVAP Working papers Series, 4/2014.

Bhatti, Y., Dahlgaard, J.O., Hansen, J.H. & Hansen, K.M. (2014) *Kan man øge valgdeltagelsen? Analyse af mobiliseringstiltag ved kommunalvalget den 19. november 2013*. CVAP Working papers Series, 3/2014.

Bhatti, Y., Dahlgaard, J.O., Hansen, J. H. & Hansen, K.M. (2014) *Hvem stemte og hvem blev hjemme? Valgdeltagelsen ved kommunalvalget 19. november 2013. Beskrivende analyser af valgdeltagelsen baseret på registerdata*. CVAP Working papers Series, 2/2014.

Bhatti, Y. & Hansen, K.M. (2010) *Valgdeltagelsen og de sociale netværk - multivariat analyse af den kommunale valgdeltagelse 2009 baseret på registerdata*. Working paper no. 6, Department of Political Science, University of Copenhagen. Also published at [www.nyidanmark.dk](http://www.nyidanmark.dk).

Bhatti, Y. & Hansen, K.M. (2010) *Valgdeltagelsen blandt danske unge*. Working paper no. 5, Department of Political Science, University of Copenhagen. Also published at [www.nyidanmark.dk](http://www.nyidanmark.dk).

Bhatti, Y. & Hansen, K.M. (2010) *Valgdeltagelsen ved kommunalvalget 17. november 2009. Beskrivende analyser af valgdeltagelsen baseret på registerdata*. Working paper no. 3, Department of Political Science, University of Copenhagen. Also published at [www.nyidanmark.dk](http://www.nyidanmark.dk).

Hansen, K.M. (2018) Report on Political Participation of Mobile EU Citizens: Denmark, Country report 2018/4. *Robert Schuman Centre for Advanced Studies/GLOBALCIT*. Florence: European University Institute.

Hansen, J.H & Hansen, K.M. (2018) *Mobiliseringseksperimenter ved kommunalvalget 2017*. CVAP Working Papers Series 4/2018.

Hansen, K.M. (2018) *Valgdeltagelsen ved kommunal- og regionsvalget 2017*. CVAP Working Papers Series 1/2018.

Hansen, K.M. & R. Stubager (2016) *The Danish National Election Study 2015*. University of Copenhagen, Department of Political Science: CVAP Working Papers Series 2/2016.

### 3.6 Ph.d.-afhandlinger

Dahlgaard, J.O. (2017) *It runs in the family: How social relations within the household and family shape the decision to vote*. PhD dissertation, Department of Political Science, Faculty of Social Sciences, University of Copenhagen. Academic Books.

Hansen, J.H. (2017) *Social Influence, Voter Turnout and Mobilization*. PhD dissertation, Department of Political Science, Faculty of Social Sciences, University of Copenhagen. Academic Books.

Bhatti, Y. (2011) *Voter turnout – causes and consequences*, PhD dissertation, Department of Political Science, Faculty of Social Sciences, University of Copenhagen. Academic Books.

### 3.7 Danske og engelske formidlingsartikler

Bhatti, Y., Dahlgaard, J.O., Hansen, J.H. & Hansen, K.M. (2017) Demokrati: Mange nydanskere dropper lokalvalget, *Politiken Analyse*, 2. sektion, side 6, 29. oktober.

Bhatti, Y., Dahlgaard, J.O., Hansen, J.O., Hansen, K.M. & Hjelmar, U. (2017) Forskere advarer: Lav valgdeltagelse ved KV17 udfordrer lokaldemokratiet, *Altinget*, 6. oktober.

Bhatti, Y., Dahlgaard, J.O., Hansen, J.H. & Hansen, K.M. (2015) Valg: sådan kan kampagner få flere til at stemme. *Politologisk Årbog*. pp. 94-97.

Bhatti, Y., Dahlgaard, J.O., Hansen, J.H. & Hansen, K.M. (2014) Forskere og studerende banker – måske – valgdeltagelsen op. *Med Andre Ord*. 1(2):30.

Bhatti, Y., Dahlgaard, J.O., Hansen, J.H. & Hansen, K.M. (2014) Europa-Parlamentsvalget var de højttuddannedes fest. *Politiken*, 10. december.

Bhatti, Y., Dahlgaard, J.O., Hansen, J. H. & Hansen, K. M. (2013) Felteksperimenter som metode til at skabe bedre evidens. *Administrativ Debat*, 3:16-18.

Bhatti, Y., Dahlgaard, J.O., Hansen, J.H. & Hansen, K.M. (2013) AKTUEL GRAF 9: Stemmeberettede opdelt efter herkomst i kommunerne ved KV13. *Center for Valg og Partier*, Institut for Statskundskab, Københavns Universitet.

Bhatti, Y., Dahlgaard, J.O., Hansen, J.H., & Hansen, K.M. (2013) AKTUEL GRAF 8: Stemmeberettede og unge førstegangsvælgere i kommunerne ved KV13. *Center for Valg og Partier*, Institut for Statskundskab, Københavns Universitet.

Bhatti, Y., Dahlgaard, J.O., Hansen, J.H., Hansen, K.M & Olsen, M.M. (2013) Kommunalvalgets stemmekrise: Ingen garanti for at flere brevstemmer er løsningen. *Ræson*, 1. november 2013.

Bhatti, Y., Hansen, K.M & Kjær, U. (2017) Forskere: Nydanskere er underrepræsenterede i kommunalbestyrelserne, *Altinget*, 25. oktober 2017.

Bhatti, Y., Hansen, K.M., & Wass, H. (2014) Electoral turnout for young people peaks immediately after their enfranchisement then falls sharply. *EUROPP, LSE*. <http://bit.ly/1nkIoss>.

Bhatti, Y., Hansen, K.M. & Pedersen, D.G. (2010) De fattige stemmer ikke. *Danske Kommuner*, 33: 20-22.

Bhatti, Y. & Hansen, K.M. (2014) Vælgerne og Europaparlamentsvalg: Landspolitisk valgvind og stærke spidskandidater, *Økonomi og Politik*. 87(2):71-87.

Bhatti, Y. & Hansen, K.M. (2010) Unge mænd vælger sofaen. *Politiken*. 27 August.

Bhatti, Y. & Hansen, K.M (2010) Tilbageslag for den demokratiske integration - valgdeltagelsen falder". Aktuel graf nr. 5. *Center for Valg og Partier. Aktuel Graf Serien*. [www.cvap.polsci.ku.dk](http://www.cvap.polsci.ku.dk).

## **Bilag 4 – Deskriptive tabeller for hver enkelt kommune**

På de næste sider ses beskrivende tabeller for hver af de kommuner, som er med i kortlægningen i 2019. For nogle kommuner er der ikke sammenligning af valgdeltagelsen ved Europaparlamentsvalgene i 2014 og 2019, fordi vi ikke har data for de pågældende kommuner fra 2014. En vælgergruppe falder ud af analysen, hvis den er mindre end 30 stemmeberettigede personer.



## B4.101 København (nr. 101)

### B4.101.1 Valgdeltagelse opdelt på aldersgrupper (2019)

|          | 2014 |        | 2019 |         |
|----------|------|--------|------|---------|
|          | Pct. | N      | Pct. | N       |
| 18 år    | 46,2 | 4.066  | 67,9 | 4.357   |
| 19-21 år | 43,0 | 20.461 | 62,7 | 20.486  |
| 22-29 år | 53,4 | 97.595 | 68,5 | 107.533 |
| 30-39 år | 57,9 | 87.836 | 71,1 | 87.433  |
| 40-49 år | 57,3 | 63.583 | 70,7 | 66.753  |
| 50-59 år | 59,6 | 48.233 | 68,3 | 56.585  |
| 60-69 år | 64,8 | 40.780 | 69,3 | 40.499  |
| 70-79 år | 60,9 | 22.627 | 67,8 | 29.316  |
| 80-89 år | 45,1 | 10.153 | 51,9 | 9.927   |
| 90-99 år | 26,1 | 3.163  | 33,4 | 2.371   |
| 100- år  | 13,7 | 95     | 24,2 | 91      |

### B4.101.2 Valgdeltagelse fordelt på køn (2019)

|        | Pct. | N       |
|--------|------|---------|
| Mand   | 66,4 | 207.653 |
| Kvinde | 70,5 | 217.698 |

Figur B4.101.1: Valgdeltagelse fordelt på alder og køn (2019)

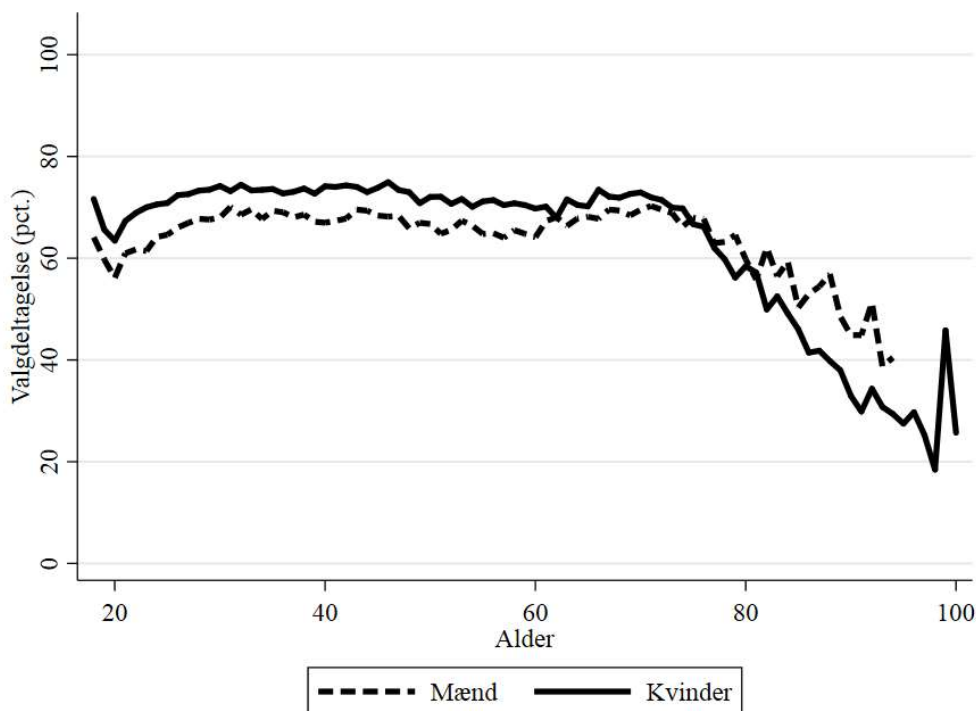

B4.101.3 Valgdeltagelse opdelt på færdiggjort uddannelse (2019)

|   | Pct. | N       |
|---|------|---------|
| Grundskole                                  | 46,0 | 68.716  |
| Gymnasial uddannelse                        | 69,1 | 73.269  |
| Faglig uddannelse                           | 56,9 | 75.540  |
| Kort- og mellemlang videregående uddannelse | 77,0 | 109.616 |
| Lang videregående uddannelse                | 86,0 | 91.464  |

B4.101.4 Valgdeltagelse opdelt på personlig indkomst (2019)

|                     | Pct. | N      |
|---------------------|------|--------|
| Under 100.000 kr.   | 61,7 | 58.983 |
| 100.000-199.999 kr. | 64,1 | 97.561 |
| 200.000-299.999 kr. | 61,3 | 80.693 |
| 300.000-399.999 kr. | 69,7 | 69.555 |
| 400.000-499.999 kr. | 76,8 | 53.293 |
| 500.000-599.999 kr. | 81,5 | 29.028 |
| 600.000-699.999 kr. | 82,7 | 14.047 |
| 700.000-799.999 kr. | 83,2 | 7.623  |
| 800.000-899.999 kr. | 83,0 | 4.600  |
| 900.000-999.999 kr. | 82,5 | 2.790  |
| Over 1.000.000 kr.  | 82,1 | 7.378  |

B4.101.5 Valgdeltagelse opdelt på modtagere af sociale ydelser (2019)

|                                 | Pct. | N       |
|---------------------------------|------|---------|
| Dagpenge inkl. aktivering       | 72,6 | 11.649  |
| Kontanthjælp                    | 37,2 | 9.042   |
| Uddannelseshjælp                | 34,0 | 2.504   |
| Ledighedsydelse                 | 57,0 | 574     |
| Forrevalidering og revalidering | 60,3 | 373     |
| Flexjob                         | 63,3 | 2.530   |
| Førtidspension                  | 41,8 | 10.174  |
| Ressourceforløb                 | 43,1 | 2.517   |
| Sygedagpenge                    | 63,6 | 6.467   |
| SU                              | 73,1 | 64.420  |
| Efterløn og folkepension        | 66,6 | 56.747  |
| Integrationsydelse              | 19,7 | 401     |
| Jobafklaring                    | 55,4 | 1.222   |
| Barsel                          | 75,5 | 7.118   |
| Andre ydelser                   | 50,3 | 2.716   |
| Ingen ydelser                   | 71,3 | 242.868 |

B4.101.6 Valgdeltagelse fordelt på danskere, indvandrere og efterkommere (2019)

|              | Pct. | N       |
|--------------|------|---------|
| Dansk        | 71,2 | 379.128 |
| Indvandrere  | 48,9 | 30.523  |
| Efterkommere | 40,7 | 15.700  |

B4.101.7 Valgdeltagelse opdelt på oprindelseslande (grupperet) (2019)

|                          | Pct. | N       |
|--------------------------|------|---------|
| Danmark                  | 71,2 | 379.128 |
| Gamle EU-lande           | 70,3 | 5.584   |
| Nye EU-lande             | 52,8 | 2.809   |
| Resten af nordiske lande | 65,1 | 611     |
| Andre vestlige lande     | 66,4 | 633     |
| Ikke-vestlige lande      | 41,2 | 36.586  |

B4.101.8 Valgdeltagelse opdelt på oprindelseslande (2019)

|                | Pct. | N       |
|----------------|------|---------|
| Danmark        | 71,2 | 379.128 |
| Udlandet       | 50,0 | 30      |
| Statsløs       | 26,2 | 42      |
| Finland        | 61,4 | 321     |
| Island         | 67,6 | 176     |
| Luxembourg     | 83,3 | 36      |
| Norge          | 64,3 | 434     |
| Sverige        | 70,9 | 1.006   |
| Belgien        | 68,4 | 79      |
| Bulgarien      | 46,6 | 174     |
| Tjekkoslaviet  | 71,4 | 105     |
| Frankrig       | 65,1 | 447     |
| Grækenland     | 62,9 | 132     |
| Holland        | 73,9 | 176     |
| Irland         | 67,5 | 123     |
| Italien        | 65,6 | 389     |
| Jugoslavien    | 33,1 | 1.651   |
| Polen          | 50,6 | 1.782   |
| Portugal       | 63,0 | 108     |
| Rumænien       | 52,3 | 310     |
| Schweiz        | 63,5 | 63      |
| Sovjetunionen  | 50,4 | 246     |
| Spanien        | 59,5 | 252     |
| Storbritannien | 62,0 | 777     |
| Tyrkiet        | 39,7 | 3.167   |
| Ungarn         | 64,5 | 172     |
| Tyskland       | 80,3 | 1.654   |
| Østrig         | 73,8 | 84      |

|                                  |      |       |
|----------------------------------|------|-------|
| Algeriet                         | 32,6 | 368   |
| Burundi                          | 40,7 | 59    |
| Etiopien                         | 44,7 | 302   |
| Eritrea                          | 39,3 | 89    |
| Gambia                           | 37,8 | 156   |
| Ghana                            | 39,1 | 235   |
| Kenya                            | 40,0 | 135   |
| Libyen                           | 22,9 | 35    |
| Marokko                          | 40,8 | 2.860 |
| Nigeria                          | 32,9 | 70    |
| Sierra Leone                     | 40,0 | 50    |
| Sudan                            | 46,4 | 84    |
| Sydafrika                        | 64,4 | 73    |
| Tanzania                         | 43,0 | 107   |
| Tunesien                         | 27,8 | 252   |
| Uganda                           | 42,4 | 198   |
| Egypten                          | 34,3 | 508   |
| Cameroun                         | 42,9 | 42    |
| Congo, Den Demokratiske republik | 40,6 | 32    |
| Elfenbenskysten                  | 24,0 | 75    |
| Rwanda                           | 52,5 | 40    |
| Somalia                          | 33,0 | 2.147 |
| Argentina                        | 59,4 | 133   |
| Brasilien                        | 61,7 | 209   |
| Canada                           | 60,8 | 102   |
| Chile                            | 59,2 | 267   |
| Colombia                         | 51,9 | 79    |
| Cuba                             | 64,6 | 48    |
| Ecuador                          | 53,5 | 43    |
| Mexico                           | 56,7 | 60    |
| Peru                             | 59,6 | 114   |
| Uruguay                          | 64,1 | 64    |
| USA                              | 68,1 | 385   |
| Venezuela                        | 57,1 | 42    |
| Yemen                            | 25,0 | 68    |
| Afghanistan                      | 45,2 | 690   |
| Bangladesh                       | 57,3 | 75    |
| Sri Lanka                        | 59,5 | 363   |
| Taiwan                           | 55,6 | 45    |
| Indien                           | 47,2 | 432   |
| Irak                             | 42,1 | 3.687 |
| Iran                             | 47,5 | 2.334 |
| Israel                           | 48,1 | 216   |
| Japan                            | 59,3 | 59    |
| Jordan                           | 37,6 | 646   |
| Kina                             | 37,7 | 758   |
| Kuwait                           | 32,1 | 134   |
| Libanon                          | 37,8 | 3.205 |

|                                  |      |       |
|----------------------------------|------|-------|
| Pakistan                         | 42,3 | 3.289 |
| Filippinerne                     | 41,3 | 792   |
| Saudi-Arabien                    | 36,7 | 30    |
| Sydkorea                         | 54,7 | 64    |
| Syrien                           | 39,6 | 637   |
| Mellemøsten uoplyst              | 35,6 | 87    |
| Vietnam                          | 42,3 | 985   |
| Thailand                         | 39,5 | 329   |
| Australien                       | 67,9 | 56    |
| Estland                          | 45,8 | 48    |
| Letland                          | 49,2 | 65    |
| Litauen                          | 45,9 | 74    |
| Rusland                          | 42,0 | 402   |
| Ukraine                          | 48,1 | 185   |
| Hviderusland                     | 60,5 | 38    |
| Armenien                         | 36,0 | 100   |
| Aserbajdsjan                     | 48,6 | 35    |
| Kroatien                         | 35,4 | 96    |
| Bosnien-Hercegovina              | 48,8 | 1.196 |
| Makedonien                       | 28,2 | 600   |
| Serbien                          | 48,7 | 39    |
| Jugoslavien, Forbundsrepublikken | 38,3 | 47    |
| Kosovo                           | 33,3 | 63    |

---

### B4.147 Frederiksberg (nr. 147)

#### B4.147.1 Valgdeltagelse opdelt på aldersgrupper i 2014 og 2019

|          | 2014 |        | 2019 |        |
|----------|------|--------|------|--------|
|          | Pct. | N      | Pct. | N      |
| 18 år    | 57,9 | 744    | 75,8 | 802    |
| 19-21 år | 46,1 | 3.043  | 68,3 | 3.237  |
| 22-29 år | 56,0 | 13.501 | 71,8 | 13.640 |
| 30-39 år | 63,6 | 15.015 | 75,3 | 12.895 |
| 40-49 år | 64,8 | 11.970 | 76,8 | 11.891 |
| 50-59 år | 66,9 | 9.361  | 76,4 | 10.809 |
| 60-69 år | 71,6 | 9.833  | 76,6 | 8.624  |
| 70-79 år | 70,2 | 6.774  | 76,1 | 8.610  |
| 80-89 år | 56,8 | 3.238  | 63,2 | 3.469  |
| 90-99 år | 39,5 | 1.010  | 46,8 | 876    |
| 100- år  | 20,0 | 40     | 33,3 | 39     |

#### B4.147.2 Valgdeltagelse fordelt på køn (2019)

|        | Pct. | N      |
|--------|------|--------|
| Mand   | 72,9 | 34.902 |
| Kvinde | 75,1 | 39.990 |

Figur B4.147.1: Valgdeltagelse fordelt på alder og køn (2019)

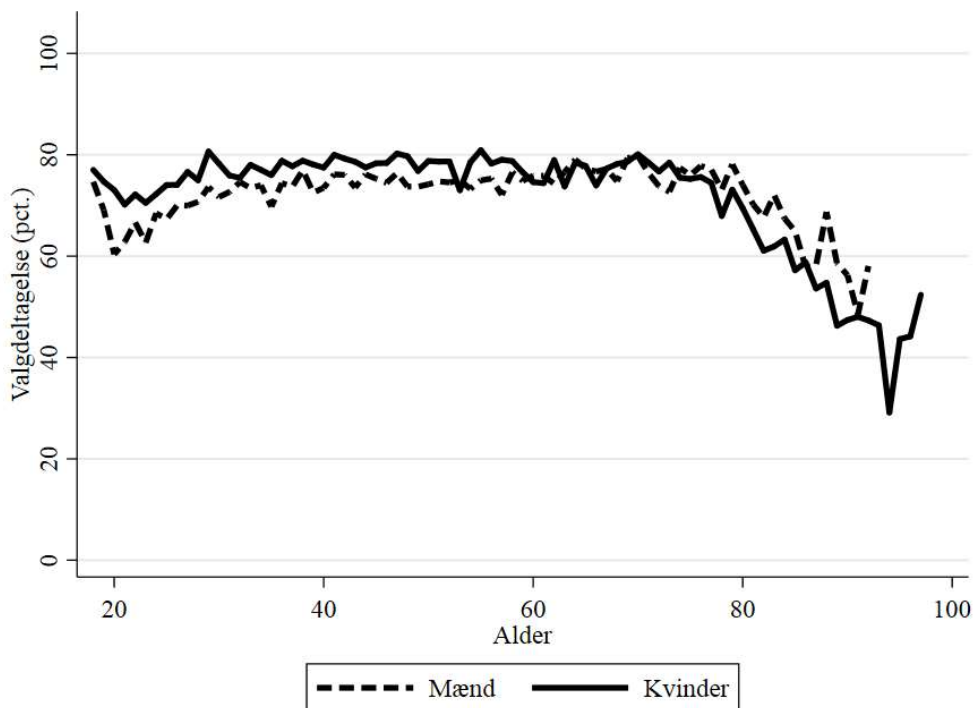

B4.147.3 Valgdeltagelse opdelt på færdiggjort uddannelse (2019)

|   | Pct. | N      |
|---|------|--------|
| Grundskole                                  | 54,2 | 10.151 |
| Gymnasial uddannelse                        | 72,0 | 10.878 |
| Faglig uddannelse                           | 64,6 | 13.516 |
| Kort- og mellemlang videregående uddannelse | 80,0 | 19.661 |
| Lang videregående uddannelse                | 87,4 | 19.634 |

B4.147.4 Valgdeltagelse opdelt på personlig indkomst (2019)

|                     | Pct. | N      |
|---------------------|------|--------|
| Under 100.000 kr.   | 67,2 | 8.573  |
| 100.000-199.999 kr. | 67,2 | 14.586 |
| 200.000-299.999 kr. | 65,9 | 13.670 |
| 300.000-399.999 kr. | 75,6 | 11.773 |
| 400.000-499.999 kr. | 81,4 | 10.124 |
| 500.000-599.999 kr. | 84,2 | 6.402  |
| 600.000-699.999 kr. | 85,5 | 3.393  |
| 700.000-799.999 kr. | 86,3 | 1.874  |
| 800.000-899.999 kr. | 86,5 | 1.274  |
| 900.000-999.999 kr. | 86,3 | 811    |
| Over 1.000.000 kr.  | 84,8 | 2.409  |

B4.147.5 Valgdeltagelse opdelt på modtagere af sociale ydelser (2019)

|                                 | Pct. | N      |
|---------------------------------|------|--------|
| Dagpenge inkl. aktivering       | 77,2 | 1.509  |
| Kontanthjælp                    | 41,9 | 762    |
| Uddannelseshjælp                | 34,2 | 281    |
| Ledighedsydelse                 | 63,4 | 93     |
| Forrevalidering og revalidering | 56,6 | 53     |
| Flexjob                         | 69,0 | 474    |
| Førtidspension                  | 46,7 | 1.888  |
| Ressourceforløb                 | 39,8 | 254    |
| Sygedagpenge                    | 69,5 | 915    |
| SU                              | 74,9 | 8.720  |
| Efterløn og folkepension        | 73,6 | 15.575 |
| Jobafklaring                    | 60,7 | 252    |
| Barsel                          | 80,3 | 1.165  |
| Andre ydelser                   | 39,1 | 327    |
| Ingen ydelser                   | 77,3 | 40.891 |

B4.147.6 Valgdeltagelse fordelt på danskere, indvandrere og efterkommere (2019)

|              | Pct. | N      |
|--------------|------|--------|
| Dansk        | 76,0 | 68.429 |
| Indvandrere  | 56,3 | 4.633  |
| Efterkommere | 49,1 | 1.830  |

B4.147.7 Valgdeltagelse opdelt på oprindelseslande (grupperet) (2019)

|                          | Pct. | N      |
|--------------------------|------|--------|
| Danmark                  | 76,0 | 68.429 |
| Gamle EU-lande           | 74,5 | 1.211  |
| Nye EU-lande             | 63,4 | 467    |
| Resten af nordiske lande | 65,5 | 113    |
| Andre vestlige lande     | 71,8 | 131    |
| Ikke-vestlige lande      | 47,2 | 4.541  |



## B4.147.8 Valgdeltagelse opdelt på oprindelseslande (2019)

|                     | Pct. | N      |
|---------------------|------|--------|
| Danmark             | 76,0 | 68.429 |
| Finland             | 85,1 | 74     |
| Island              | 60,5 | 38     |
| Norge               | 68,0 | 75     |
| Sverige             | 69,8 | 235    |
| Frankrig            | 75,8 | 120    |
| Italien             | 64,7 | 68     |
| Jugoslavien         | 36,0 | 211    |
| Polen               | 64,4 | 309    |
| Rumænien            | 60,6 | 33     |
| Sovjetunionen       | 48,4 | 64     |
| Spanien             | 67,9 | 56     |
| Storbritannien      | 72,9 | 170    |
| Tyrkiet             | 47,2 | 449    |
| Ungarn              | 72,7 | 33     |
| Tyskland            | 80,2 | 329    |
| Algeriet            | 45,5 | 55     |
| Marokko             | 44,8 | 435    |
| Tunesien            | 30,8 | 39     |
| Egypten             | 42,4 | 85     |
| Somalia             | 32,5 | 154    |
| Brasilien           | 68,8 | 48     |
| Chile               | 63,6 | 33     |
| USA                 | 75,9 | 83     |
| Afghanistan         | 45,1 | 82     |
| Indien              | 59,4 | 69     |
| Irak                | 46,8 | 406    |
| Iran                | 46,8 | 359    |
| Israel              | 50,0 | 32     |
| Jordan              | 45,0 | 80     |
| Kina                | 37,1 | 105    |
| Libanon             | 39,1 | 161    |
| Pakistan            | 46,4 | 336    |
| Filippinerne        | 63,0 | 81     |
| Syrien              | 52,4 | 82     |
| Vietnam             | 47,5 | 99     |
| Thailand            | 59,2 | 49     |
| Rusland             | 50,8 | 65     |
| Ukraine             | 51,0 | 51     |
| Bosnien-Hercegovina | 52,2 | 255    |
| Makedonien          | 36,2 | 58     |

## B4.151 Ballerup (nr. 151)

### B4.151.1 Valgdeltagelse opdelt på aldersgrupper (2019)

|          | Pct. | N     |
|----------|------|-------|
| 18 år    | 69,4 | 588   |
| 19-21 år | 61,3 | 1.589 |
| 22-29 år | 48,0 | 3.493 |
| 30-39 år | 59,9 | 4.302 |
| 40-49 år | 68,5 | 5.823 |
| 50-59 år | 71,3 | 6.569 |
| 60-69 år | 74,1 | 4.629 |
| 70-79 år | 72,5 | 4.812 |
| 80-89 år | 60,2 | 2.450 |
| 90-99 år | 39,7 | 290   |

### B4.151.2 Valgdeltagelse fordelt på køn (2019)

|        | Pct. | N      |
|--------|------|--------|
| Mand   | 65,6 | 16.619 |
| Kvinde | 66,5 | 17.931 |

Figur B4.151.1: Valgdeltagelse fordelt på alder og køn (2019)

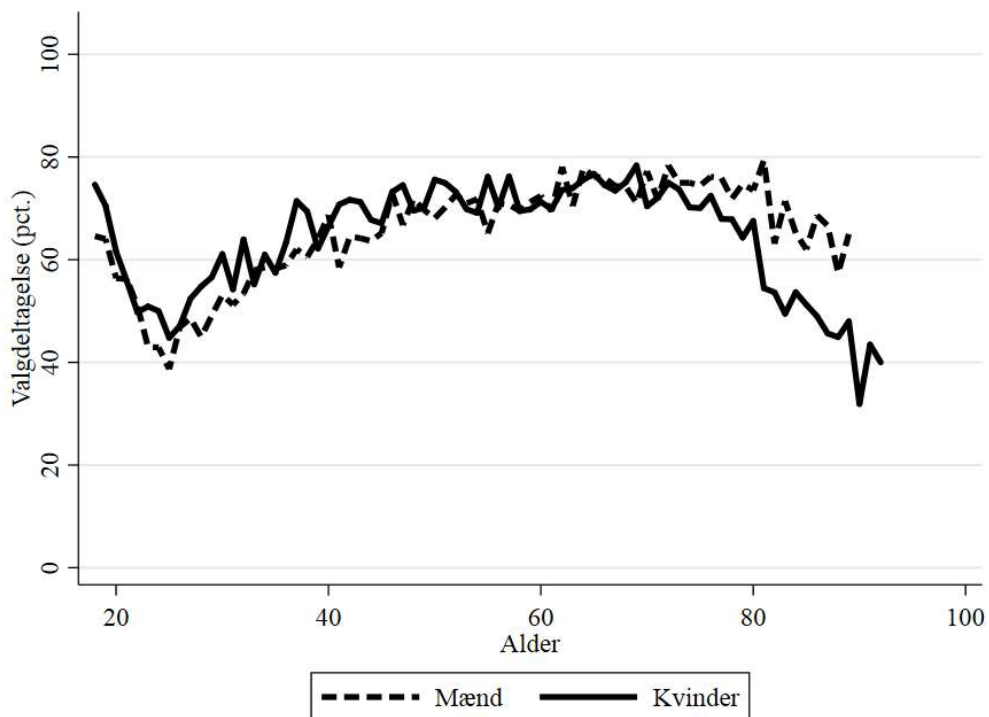

B4.151.3 Valgdeltagelse opdelt på færdiggjort uddannelse (2019)

|   | Pct. | N      |
|---|------|--------|
| Grundskole                                  | 51,7 | 8.757  |
| Gymnasial uddannelse                        | 63,8 | 2.765  |
| Faglig uddannelse                           | 64,3 | 12.552 |
| Kort- og mellemlang videregående uddannelse | 78,9 | 7.029  |
| Lang videregående uddannelse                | 88,7 | 3.111  |

B4.151.4 Valgdeltagelse opdelt på personlig indkomst (2019)

|                     | Pct. | N     |
|---------------------|------|-------|
| Under 100.000 kr.   | 57,7 | 3.408 |
| 100.000-199.999 kr. | 59,7 | 6.409 |
| 200.000-299.999 kr. | 57,4 | 7.850 |
| 300.000-399.999 kr. | 66,7 | 6.589 |
| 400.000-499.999 kr. | 75,2 | 4.666 |
| 500.000-599.999 kr. | 77,8 | 2.514 |
| 600.000-699.999 kr. | 83,8 | 1.283 |
| 700.000-799.999 kr. | 85,8 | 695   |
| 800.000-899.999 kr. | 85,9 | 426   |
| 900.000-999.999 kr. | 87,4 | 222   |
| Over 1.000.000 kr.  | 86,5 | 489   |

B4.151.5 Valgdeltagelse opdelt på modtagere af sociale ydelser (2019)

|                           | Pct. | N      |
|---------------------------|------|--------|
| Dagpenge inkl. aktivering | 62,9 | 528    |
| Kontanthjælp              | 35,8 | 447    |
| Uddannelseshjælp          | 35,9 | 298    |
| Ledighedsydelse           | 49,5 | 101    |
| Flexjob                   | 65,9 | 457    |
| Førtidspension            | 46,3 | 1.725  |
| Ressourceforløb           | 45,9 | 111    |
| Sygedagpenge              | 61,1 | 705    |
| SU                        | 62,7 | 2.184  |
| Efterløn og folkepension  | 70,2 | 9.085  |
| Jobafklaring              | 53,7 | 188    |
| Barsel                    | 60,9 | 363    |
| Andre ydelser             | 50,6 | 83     |
| Ingen ydelser             | 68,7 | 17.501 |

B4.151.6 Valgdeltagelse fordelt på danskere, indvandrere og efterkommere (2019)

|              | Pct. | N      |
|--------------|------|--------|
| Dansk        | 67,8 | 31.631 |
| Indvandrere  | 51,5 | 1.965  |
| Efterkommere | 37,8 | 954    |

B4.151.7 Valgdeltagelse opdelt på oprindelseslande (grupperet) (2019)

|                          | Pct. | N      |
|--------------------------|------|--------|
| Danmark                  | 67,8 | 31.631 |
| Gamle EU-lande           | 72,9 | 273    |
| Nye EU-lande             | 59,1 | 127    |
| Resten af nordiske lande | 77,1 | 35     |
| Ikke-vestlige lande      | 43,0 | 2.463  |

B4.151.8 Valgdeltagelse opdelt på oprindelseslande (2019)

|                     | Pct. | N      |
|---------------------|------|--------|
| Danmark             | 67,8 | 31.631 |
| Sverige             | 74,2 | 62     |
| Jugoslavien         | 30,6 | 297    |
| Polen               | 65,3 | 75     |
| Storbritannien      | 78,6 | 42     |
| Tyrkiet             | 39,6 | 666    |
| Tyskland            | 73,1 | 93     |
| Marokko             | 59,6 | 52     |
| Afghanistan         | 46,9 | 143    |
| Indien              | 75,0 | 48     |
| Irak                | 44,8 | 203    |
| Iran                | 51,1 | 131    |
| Kina                | 41,9 | 31     |
| Libanon             | 39,8 | 123    |
| Pakistan            | 47,2 | 125    |
| Vietnam             | 41,9 | 43     |
| Bosnien-Hercegovina | 39,8 | 98     |
| Makedonien          | 32,7 | 110    |

### B4.153 Brøndby (nr. 153)

#### B4.153.1 Valgdeltagelse opdelt på aldersgrupper i 2014 og 2019

|          | 2014 |       | 2019 |       |
|----------|------|-------|------|-------|
|          | Pct. | N     | Pct. | N     |
| 18 år    | 37,0 | 384   | 61,5 | 361   |
| 19-21 år | 30,6 | 1.197 | 49,3 | 1.020 |
| 22-29 år | 30,6 | 2.629 | 42,3 | 2.701 |
| 30-39 år | 40,5 | 3.254 | 48,9 | 3.216 |
| 40-49 år | 49,2 | 4.032 | 57,9 | 3.565 |
| 50-59 år | 57,1 | 4.318 | 62,3 | 4.265 |
| 60-69 år | 65,1 | 3.800 | 68,0 | 3.619 |
| 70-79 år | 64,8 | 2.678 | 69,3 | 2.930 |
| 80-89 år | 49,7 | 1.350 | 53,3 | 1.459 |
| 90-99 år | 29,9 | 221   | 29,1 | 261   |

#### B4.153.2 Valgdeltagelse fordelt på køn (2019)

|        | Pct. | N      |
|--------|------|--------|
| Mand   | 56,5 | 11.363 |
| Kvinde | 58,9 | 12.039 |

Figur B4.153.1: Valgdeltagelse fordelt på alder og køn (2019)

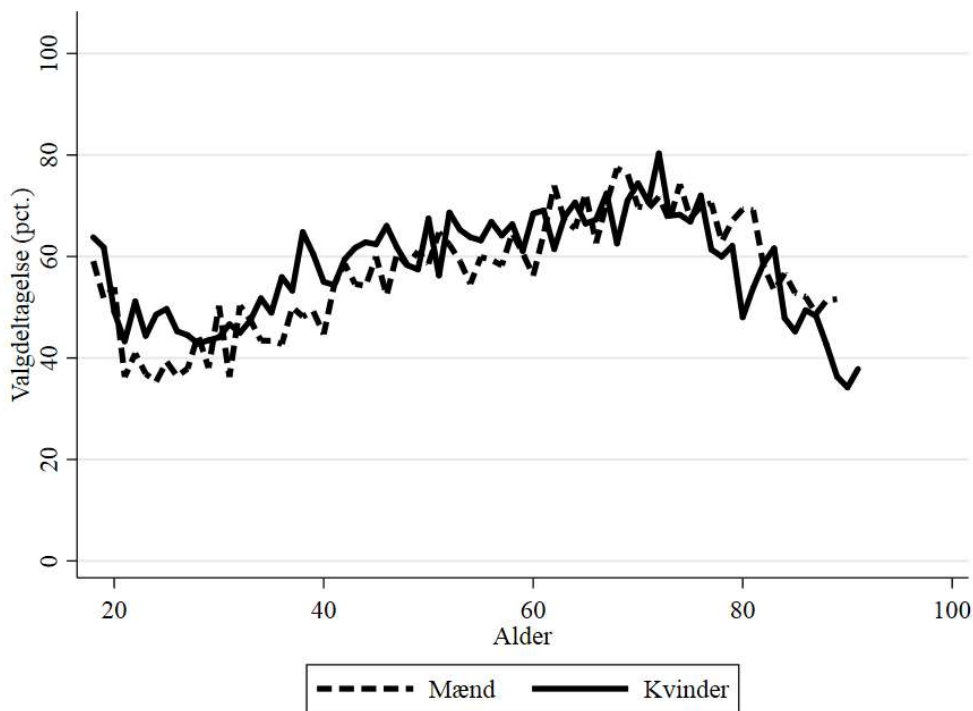

B4.153.3 Valgdeltagelse opdelt på færdiggjort uddannelse (2019)

|   | Pct. | N     |
|---|------|-------|
| Grundskole                                  | 45,9 | 7.243 |
| Gymnasial uddannelse                        | 55,6 | 2.045 |
| Faglig uddannelse                           | 59,3 | 8.564 |
| Kort- og mellemlang videregående uddannelse | 71,8 | 4.000 |
| Lang videregående uddannelse                | 78,6 | 1.223 |

B4.153.4 Valgdeltagelse opdelt på personlig indkomst (2019)

|                     | Pct. | N     |
|---------------------|------|-------|
| Under 100.000 kr.   | 47,5 | 2.446 |
| 100.000-199.999 kr. | 51,8 | 4.899 |
| 200.000-299.999 kr. | 51,9 | 5.794 |
| 300.000-399.999 kr. | 61,1 | 4.804 |
| 400.000-499.999 kr. | 68,3 | 2.985 |
| 500.000-599.999 kr. | 72,3 | 1.262 |
| 600.000-699.999 kr. | 73,6 | 556   |
| 700.000-799.999 kr. | 75,2 | 254   |
| 800.000-899.999 kr. | 81,4 | 161   |
| 900.000-999.999 kr. | 71,6 | 88    |
| Over 1.000.000 kr.  | 80,4 | 148   |

B4.153.5 Valgdeltagelse opdelt på modtagere af sociale ydelser (2019)

|                           | Pct. | N      |
|---------------------------|------|--------|
| Dagpenge inkl. aktivering | 48,7 | 483    |
| Kontanthjælp              | 35,6 | 691    |
| Uddannelseshjælp          | 31,4 | 264    |
| Ledighedsydelse           | 45,0 | 40     |
| Flexjob                   | 59,0 | 329    |
| Førtidspension            | 43,7 | 1.234  |
| Ressourceforløb           | 44,1 | 102    |
| Sygedagpenge              | 55,7 | 451    |
| SU                        | 53,6 | 1.508  |
| Efterløn og folkepension  | 66,2 | 5.921  |
| Jobafklaring              | 38,2 | 102    |
| Barsel                    | 46,2 | 266    |
| Andre ydelser             | 29,3 | 82     |
| Ingen ydelser             | 59,3 | 11.400 |

B4.153.6 Valgdeltagelse fordelt på danskere, indvandrere og efterkommere (2019)

|              | Pct. | N      |
|--------------|------|--------|
| Dansk        | 61,6 | 18.495 |
| Indvandrere  | 46,4 | 3.003  |
| Efterkommere | 37,7 | 1.904  |

B4.153.7 Valgdeltagelse opdelt på oprindelseslande (grupperet) (2019)

|                     | Pct. | N      |
|---------------------|------|--------|
| Danmark             | 61,6 | 18.495 |
| Gamle EU-lande      | 56,5 | 193    |
| Nye EU-lande        | 53,0 | 200    |
| Ikke-vestlige lande | 41,9 | 4.485  |

B4.153.8 Valgdeltagelse opdelt på oprindelseslande (2019)

|                     | Pct. | N      |
|---------------------|------|--------|
| Danmark             | 61,6 | 18.495 |
| Sverige             | 51,5 | 33     |
| Jugoslavien         | 35,1 | 151    |
| Polen               | 52,1 | 140    |
| Storbritannien      | 48,5 | 33     |
| Tyrkiet             | 41,0 | 1.340  |
| Tyskland            | 62,7 | 59     |
| Ghana               | 19,4 | 31     |
| Marokko             | 40,7 | 297    |
| Afghanistan         | 35,5 | 228    |
| Indien              | 50,7 | 75     |
| Irak                | 39,8 | 349    |
| Iran                | 49,4 | 85     |
| Kina                | 32,4 | 68     |
| Libanon             | 38,5 | 182    |
| Pakistan            | 47,6 | 758    |
| Filippinerne        | 59,6 | 52     |
| Syrien              | 53,8 | 52     |
| Vietnam             | 38,8 | 85     |
| Bosnien-Hercegovina | 43,8 | 290    |
| Makedonien          | 25,8 | 62     |

## B4.155 Dragør (nr. 155)

### B4.155.1 Valgdeltagelse opdelt på aldersgrupper i 2014 og 2019

|          | 2014 |       | 2019 |       |
|----------|------|-------|------|-------|
|          | Pct. | N     | Pct. | N     |
| 18 år    | 48,5 | 171   | 75,0 | 168   |
| 19-21 år | 41,4 | 408   | 66,8 | 374   |
| 22-29 år | 35,6 | 379   | 47,9 | 428   |
| 30-39 år | 46,9 | 1.193 | 67,6 | 1.090 |
| 40-49 år | 56,4 | 2.055 | 74,9 | 1.991 |
| 50-59 år | 65,3 | 1.890 | 77,0 | 2.035 |
| 60-69 år | 74,1 | 1.992 | 79,2 | 1.724 |
| 70-79 år | 72,3 | 1.421 | 80,0 | 1.673 |
| 80-89 år | 54,6 | 571   | 67,6 | 728   |
| 90-99 år | 23,4 | 107   | 37,0 | 127   |

### B4.155.2 Valgdeltagelse fordelt på køn (2019)

|        | Pct. | N     |
|--------|------|-------|
| Mand   | 73,3 | 4.990 |
| Kvinde | 74,0 | 5.352 |

Figur B4.155.1: Valgdeltagelse fordelt på alder og køn (2019)

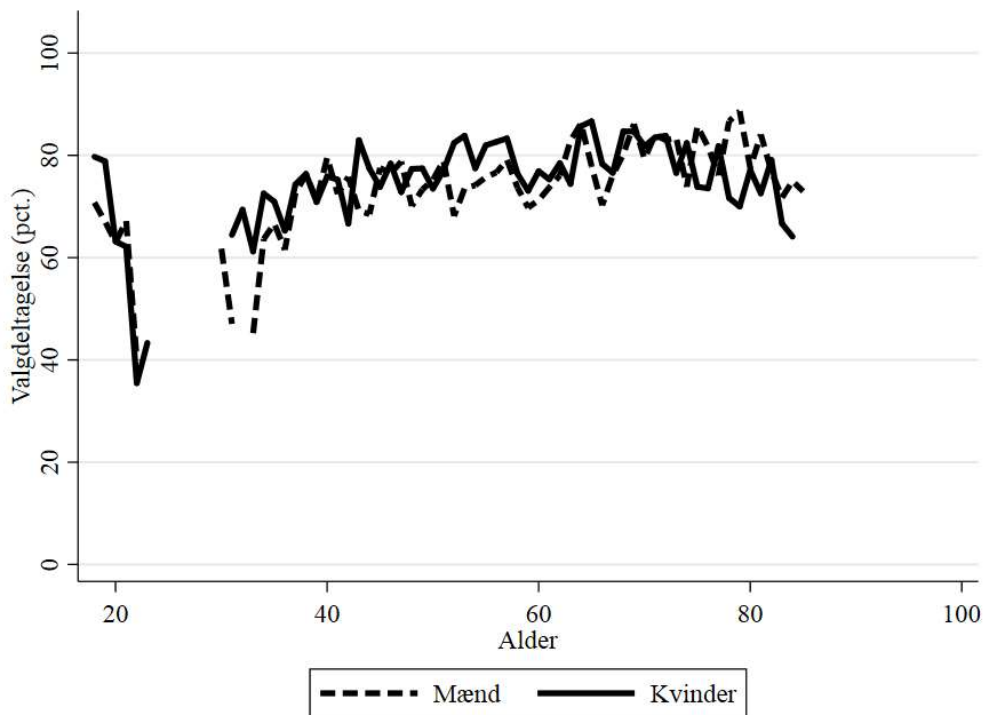



B4.155.3 Valgdeltagelse opdelt på færdiggjort uddannelse (2019)

|   | Pct. | N     |
|---|------|-------|
| Grundskole                                  | 60,1 | 1.871 |
| Gymnasial uddannelse                        | 71,4 | 1.032 |
| Faglig uddannelse                           | 70,3 | 3.542 |
| Kort- og mellemlang videregående uddannelse | 82,0 | 2.458 |
| Lang videregående uddannelse                | 89,2 | 1.334 |

B4.155.4 Valgdeltagelse opdelt på personlig indkomst (2019)

|                     | Pct. | N     |
|---------------------|------|-------|
| Under 100.000 kr.   | 65,0 | 916   |
| 100.000-199.999 kr. | 68,8 | 1.618 |
| 200.000-299.999 kr. | 66,0 | 1.766 |
| 300.000-399.999 kr. | 73,2 | 1.820 |
| 400.000-499.999 kr. | 78,1 | 1.581 |
| 500.000-599.999 kr. | 79,2 | 910   |
| 600.000-699.999 kr. | 84,5 | 549   |
| 700.000-799.999 kr. | 82,7 | 324   |
| 800.000-899.999 kr. | 84,0 | 250   |
| 900.000-999.999 kr. | 84,0 | 169   |
| Over 1.000.000 kr.  | 86,1 | 431   |

B4.155.5 Valgdeltagelse opdelt på modtagere af sociale ydelser (2019)

|                           | Pct. | N     |
|---------------------------|------|-------|
| Dagpenge inkl. aktivering | 71,7 | 145   |
| Kontanthjælp              | 34,7 | 49    |
| Flexjob                   | 65,7 | 105   |
| Førtidspension            | 53,2 | 173   |
| Sygedagpenge              | 57,8 | 147   |
| SU                        | 71,4 | 406   |
| Efterløn og folkepension  | 78,0 | 3.126 |
| Jobafklaring              | 57,1 | 35    |
| Barsel                    | 68,6 | 86    |
| Ingen ydelser             | 74,5 | 5.662 |

B4.155.6 Valgdeltagelse fordelt på danskere, indvandrere og efterkommere (2019)

|              | Pct. | N     |
|--------------|------|-------|
| Dansk        | 74,3 | 9.998 |
| Indvandrere  | 59,2 | 282   |
| Efterkommere | 50,0 | 62    |

B4.155.7 Valgdeltagelse opdelt på oprindelseslande (grupperet) (2019)

|                     | Pct. | N     |
|---------------------|------|-------|
| Danmark             | 74,3 | 9.998 |
| Gamle EU-lande      | 68,2 | 129   |
| Nye EU-lande        | 55,9 | 34    |
| Ikke-vestlige lande | 47,7 | 155   |

B4.155.8 Valgdeltagelse opdelt på oprindelseslande (2019)

|          | Pct. | N     |
|----------|------|-------|
| Danmark  | 74,3 | 9.998 |
| Sverige  | 73,3 | 45    |
| Tyskland | 80,6 | 31    |

## B4.157 Gentofte (nr. 157)

### B4.157.1 Valgdeltagelse opdelt på aldersgrupper i 2014 og 2019

|          | 2014 |        | 2019 |        |
|----------|------|--------|------|--------|
|          | Pct. | N      | Pct. | N      |
| 18 år    | 65,9 | 994    | 82,0 | 982    |
| 19-21 år | 52,2 | 2.379  | 72,1 | 2.501  |
| 22-29 år | 44,5 | 3.310  | 59,7 | 3.540  |
| 30-39 år | 58,1 | 6.104  | 71,4 | 5.061  |
| 40-49 år | 67,3 | 10.698 | 79,5 | 9.258  |
| 50-59 år | 73,1 | 9.597  | 81,4 | 10.615 |
| 60-69 år | 77,0 | 8.681  | 82,9 | 7.955  |
| 70-79 år | 75,9 | 5.487  | 82,2 | 7.273  |
| 80-89 år | 59,3 | 2.732  | 67,1 | 2.933  |
| 90-99 år | 34,7 | 940    | 49,5 | 822    |
| 100- år  | -    | -      | 31,0 | 42     |

### B4.157.2 Valgdeltagelse fordelt på køn (2019)

|        | Pct. | N      |
|--------|------|--------|
| Mand   | 76,8 | 23.914 |
| Kvinde | 77,3 | 27.068 |

Figur B4.157.1: Valgdeltagelse fordelt på alder og køn (2019)

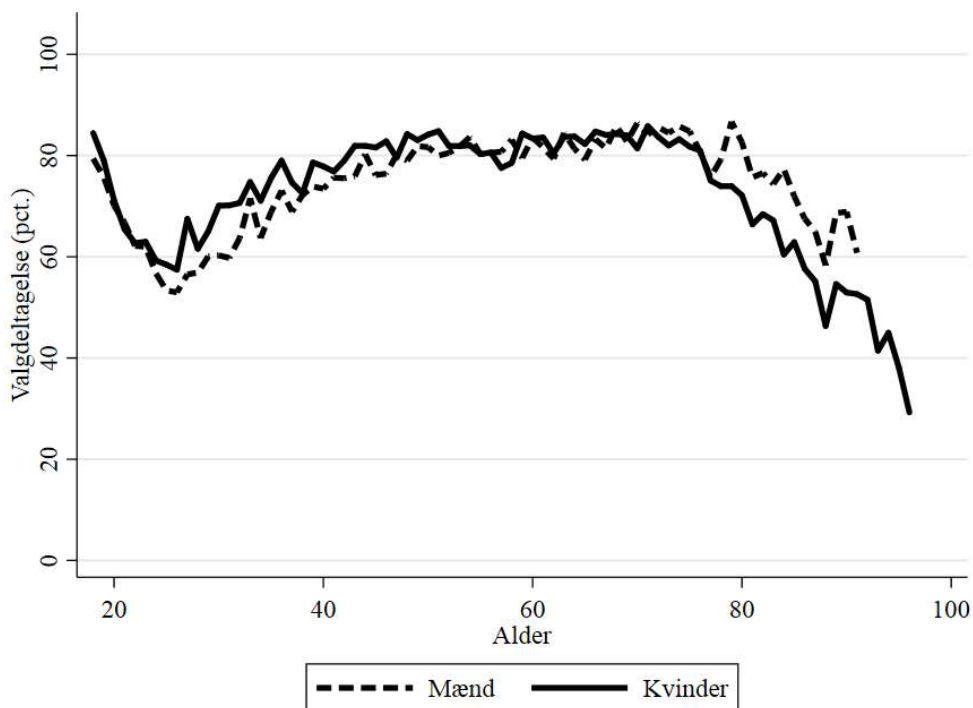

B4.157.3 Valgdeltagelse opdelt på færdiggjort uddannelse (2019)

|   | Pct. | N      |
|---|------|--------|
| Grundskole                                  | 61,6 | 6.822  |
| Gymnasial uddannelse                        | 71,9 | 6.373  |
| Faglig uddannelse                           | 68,2 | 9.013  |
| Kort- og mellemlang videregående uddannelse | 81,6 | 12.834 |
| Lang videregående uddannelse                | 88,4 | 15.237 |

B4.157.4 Valgdeltagelse opdelt på personlig indkomst (2019)

|                     | Pct. | N     |
|---------------------|------|-------|
| Under 100.000 kr.   | 70,8 | 6.682 |
| 100.000-199.999 kr. | 66,9 | 6.797 |
| 200.000-299.999 kr. | 67,0 | 7.560 |
| 300.000-399.999 kr. | 75,9 | 6.795 |
| 400.000-499.999 kr. | 82,3 | 5.954 |
| 500.000-599.999 kr. | 85,1 | 4.636 |
| 600.000-699.999 kr. | 85,9 | 3.038 |
| 700.000-799.999 kr. | 87,3 | 2.080 |
| 800.000-899.999 kr. | 86,8 | 1.476 |
| 900.000-999.999 kr. | 87,3 | 1.131 |
| Over 1.000.000 kr.  | 86,9 | 4.917 |

B4.157.5 Valgdeltagelse opdelt på modtagere af sociale ydelser (2019)

|                                 | Pct. | N      |
|---------------------------------|------|--------|
| Dagpenge inkl. aktivering       | 76,3 | 792    |
| Kontanthjælp                    | 37,4 | 329    |
| Uddannelseshjælp                | 39,2 | 143    |
| Ledighedsydelse                 | 53,7 | 54     |
| Forrevalidering og revalidering | 56,3 | 48     |
| Flexjob                         | 68,6 | 363    |
| Førtidspension                  | 49,1 | 996    |
| Ressourceforløb                 | 47,6 | 143    |
| Sygedagpenge                    | 67,8 | 594    |
| SU                              | 76,7 | 3.336  |
| Efterløn og folkepension        | 80,1 | 12.705 |
| Jobafklaring                    | 61,0 | 82     |
| Barsel                          | 77,7 | 462    |
| Andre ydelser                   | 26,0 | 235    |
| Ingen ydelser                   | 79,4 | 28.503 |

B4.157.6 Valgdeltagelse fordelt på danskere, indvandrere og efterkommere (2019)

|              | Pct. | N      |
|--------------|------|--------|
| Dansk        | 78,3 | 47.885 |
| Indvandrere  | 59,2 | 2.480  |
| Efterkommere | 55,3 | 617    |

B4.157.7 Valgdeltagelse opdelt på oprindelseslande (grupperet) (2019)

|                          | Pct. | N      |
|--------------------------|------|--------|
| Danmark                  | 78,3 | 47.885 |
| Gamle EU-lande           | 74,2 | 860    |
| Nye EU-lande             | 65,1 | 295    |
| Resten af nordiske lande | 72,0 | 82     |
| Andre vestlige lande     | 76,0 | 100    |
| Ikke-vestlige lande      | 48,0 | 1.760  |

B4.157.8 Valgdeltagelse opdelt på oprindelseslande (2019)

|                     | Pct. | N      |
|---------------------|------|--------|
| Danmark             | 78,3 | 47.885 |
| Finland             | 69,8 | 53     |
| Norge               | 71,0 | 69     |
| Sverige             | 76,8 | 220    |
| Frankrig            | 74,0 | 50     |
| Holland             | 82,1 | 39     |
| Italien             | 74,5 | 47     |
| Jugoslavien         | 42,6 | 68     |
| Polen               | 69,3 | 163    |
| Rumænien            | 56,8 | 44     |
| Sovjetunionen       | 47,6 | 42     |
| Spanien             | 67,7 | 31     |
| Storbritannien      | 73,6 | 125    |
| Tyrkiet             | 43,4 | 76     |
| Tyskland            | 74,7 | 225    |
| Marokko             | 57,4 | 54     |
| Egypten             | 46,0 | 50     |
| USA                 | 77,6 | 67     |
| Afghanistan         | 45,5 | 88     |
| Indien              | 41,2 | 68     |
| Irak                | 44,4 | 126    |
| Iran                | 46,8 | 203    |
| Kina                | 41,5 | 106    |
| Libanon             | 33,9 | 56     |
| Pakistan            | 48,4 | 93     |
| Filippinerne        | 65,7 | 35     |
| Vietnam             | 47,5 | 59     |
| Thailand            | 47,2 | 36     |
| Rusland             | 55,1 | 49     |
| Bosnien-Hercegovina | 51,2 | 43     |

## B4.159 Gladsaxe (nr. 159)

### B4.159.1 Valgdeltagelse opdelt på aldersgrupper i 2014 og 2019

|          | 2014 |       | 2019 |       |
|----------|------|-------|------|-------|
|          | Pct. | N     | Pct. | N     |
| 18 år    | 55,5 | 823   | 68,8 | 744   |
| 19-21 år | 45,5 | 2.507 | 63,2 | 2.370 |
| 22-29 år | 43,1 | 4.976 | 55,4 | 5.792 |
| 30-39 år | 54,4 | 6.792 | 63,7 | 6.361 |
| 40-49 år | 62,9 | 8.871 | 73,1 | 8.163 |
| 50-59 år | 66,6 | 8.180 | 72,6 | 8.533 |
| 60-69 år | 71,8 | 6.734 | 75,2 | 6.641 |
| 70-79 år | 70,6 | 4.256 | 72,6 | 5.109 |
| 80-89 år | 54,8 | 2.543 | 58,5 | 2.386 |
| 90-99 år | 31,4 | 612   | 36,0 | 647   |

### B4.159.2 Valgdeltagelse fordelt på køn (2019)

|        | Pct. | N      |
|--------|------|--------|
| Mand   | 67,2 | 22.867 |
| Kvinde | 68,6 | 23.891 |

Figur B4.159.1: Valgdeltagelse fordelt på alder og køn (2019)

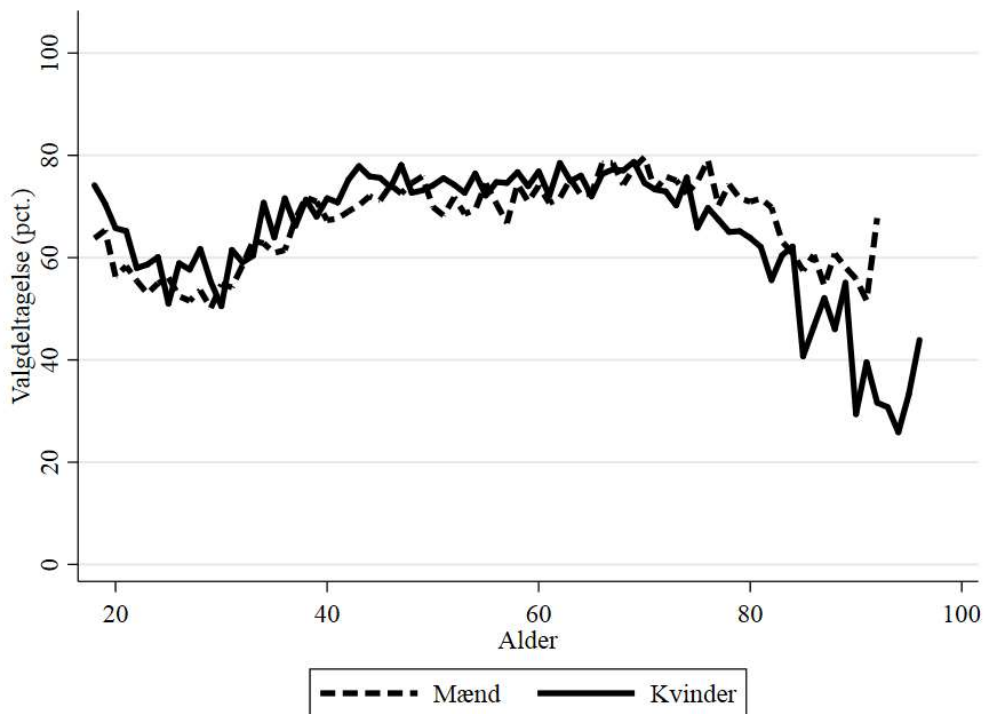

B4.159.3 Valgdeltagelse opdelt på færdiggjort uddannelse (2019)

|   | Pct. | N      |
|---|------|--------|
| Grundskole                                  | 50,8 | 9.562  |
| Gymnasial uddannelse                        | 66,2 | 5.017  |
| Faglig uddannelse                           | 62,5 | 13.747 |
| Kort- og mellemlang videregående uddannelse | 78,5 | 10.953 |
| Lang videregående uddannelse                | 88,7 | 6.931  |

B4.159.4 Valgdeltagelse opdelt på personlig indkomst (2019)

|                     | Pct. | N     |
|---------------------|------|-------|
| Under 100.000 kr.   | 61,1 | 5.447 |
| 100.000-199.999 kr. | 59,1 | 8.018 |
| 200.000-299.999 kr. | 57,7 | 9.503 |
| 300.000-399.999 kr. | 68,4 | 8.073 |
| 400.000-499.999 kr. | 75,9 | 6.454 |
| 500.000-599.999 kr. | 81,7 | 3.789 |
| 600.000-699.999 kr. | 84,5 | 2.065 |
| 700.000-799.999 kr. | 87,1 | 1.195 |
| 800.000-899.999 kr. | 85,7 | 755   |
| 900.000-999.999 kr. | 88,2 | 417   |
| Over 1.000.000 kr.  | 86,5 | 1.013 |

B4.159.5 Valgdeltagelse opdelt på modtagere af sociale ydelser (2019)

|                           | Pct. | N      |
|---------------------------|------|--------|
| Dagpenge inkl. aktivering | 64,6 | 774    |
| Kontanthjælp              | 37,5 | 589    |
| Uddannelseshjælp          | 30,3 | 244    |
| Ledighedsydelse           | 55,7 | 106    |
| Flexjob                   | 65,5 | 582    |
| Førtidspension            | 41,3 | 1.768  |
| Ressourceforløb           | 36,6 | 123    |
| Sygedagpenge              | 61,0 | 662    |
| SU                        | 67,2 | 4.009  |
| Efterløn og folkepension  | 70,7 | 10.360 |
| Jobafklaring              | 57,2 | 145    |
| Barsel                    | 65,0 | 552    |
| Andre ydelser             | 38,5 | 143    |
| Ingen ydelser             | 71,4 | 25.586 |

B4.159.6 Valgdeltagelse fordelt på danskere, indvandrere og efterkommere (2019)

|              | Pct. | N      |
|--------------|------|--------|
| Dansk        | 70,4 | 42.007 |
| Indvandrere  | 49,6 | 3.334  |
| Efterkommere | 36,9 | 1.417  |

B4.159.7 Valgdeltagelse opdelt på oprindelseslande (grupperet) (2019)

|                          | Pct. | N      |
|--------------------------|------|--------|
| Danmark                  | 70,4 | 42.007 |
| Gamle EU-lande           | 72,5 | 472    |
| Nye EU-lande             | 52,7 | 292    |
| Resten af nordiske lande | 70,2 | 57     |
| Andre vestlige lande     | 66,7 | 45     |
| Ikke-vestlige lande      | 41,5 | 3.885  |

B4.159.8 Valgdeltagelse opdelt på oprindelseslande (2019)

|                     | Pct. | N      |
|---------------------|------|--------|
| Danmark             | 70,4 | 42.007 |
| Finland             | 77,4 | 31     |
| Norge               | 67,5 | 40     |
| Sverige             | 71,9 | 89     |
| Jugoslavien         | 25,0 | 272    |
| Polen               | 52,3 | 149    |
| Rumænien            | 57,8 | 45     |
| Storbritannien      | 68,9 | 90     |
| Tyrkiet             | 39,0 | 433    |
| Tyskland            | 72,5 | 138    |
| Etiopien            | 34,4 | 32     |
| Marokko             | 40,5 | 121    |
| Egypten             | 33,3 | 39     |
| Somalia             | 33,0 | 179    |
| Afghanistan         | 46,3 | 149    |
| Sri Lanka           | 36,4 | 33     |
| Indien              | 51,9 | 108    |
| Irak                | 43,8 | 459    |
| Iran                | 40,9 | 403    |
| Jordan              | 27,1 | 48     |
| Kina                | 46,2 | 65     |
| Libanon             | 34,2 | 155    |
| Pakistan            | 42,2 | 516    |
| Filippinerne        | 51,6 | 64     |
| Vietnam             | 49,2 | 63     |
| Thailand            | 51,5 | 33     |
| Rusland             | 57,1 | 56     |
| Bosnien-Hercegovina | 46,9 | 98     |
| Makedonien          | 36,2 | 69     |



## B4.161 Glostrup (nr. 161)

### B4.161.1 Valgdeltagelse opdelt på aldersgrupper i 2014 og 2019

|          | 2014 |       | 2019 |       |
|----------|------|-------|------|-------|
|          | Pct. | N     | Pct. | N     |
| 18 år    | 46,3 | 229   | 68,2 | 214   |
| 19-21 år | 36,3 | 777   | 54,8 | 655   |
| 22-29 år | 38,1 | 1.981 | 46,6 | 2.037 |
| 30-39 år | 48,2 | 2.473 | 56,4 | 2.275 |
| 40-49 år | 56,3 | 3.005 | 65,2 | 2.737 |
| 50-59 år | 62,5 | 2.608 | 67,0 | 2.824 |
| 60-69 år | 70,2 | 2.374 | 70,4 | 2.151 |
| 70-79 år | 69,2 | 1.671 | 70,9 | 1.923 |
| 80-89 år | 51,0 | 919   | 55,6 | 1.004 |
| 90-99 år | 27,4 | 197   | 25,2 | 210   |

### B4.161.2 Valgdeltagelse fordelt på køn (2019)

|        | Pct. | N     |
|--------|------|-------|
| Mand   | 60,3 | 7.804 |
| Kvinde | 63,1 | 8.231 |

Figur B4.161.1: Valgdeltagelse fordelt på alder og køn (2019)

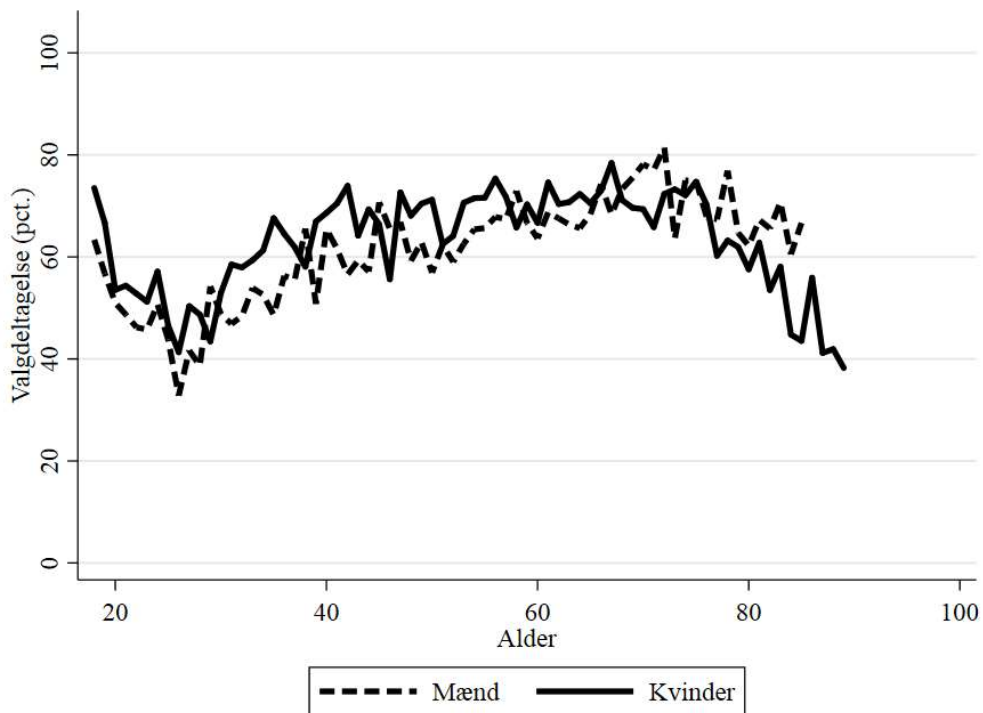

B4.161.3 Valgdeltagelse opdelt på færdiggjort uddannelse (2019)

|   | Pct. | N     |
|---|------|-------|
| Grundskole                                  | 48,8 | 3.985 |
| Gymnasial uddannelse                        | 59,8 | 1.448 |
| Faglig uddannelse                           | 61,3 | 6.222 |
| Kort- og mellemlang videregående uddannelse | 74,1 | 3.181 |
| Lang videregående uddannelse                | 82,0 | 1.049 |

B4.161.4 Valgdeltagelse opdelt på personlig indkomst (2019)

|                     | Pct. | N     |
|---------------------|------|-------|
| Under 100.000 kr.   | 54,1 | 1.463 |
| 100.000-199.999 kr. | 55,3 | 3.033 |
| 200.000-299.999 kr. | 54,5 | 3.566 |
| 300.000-399.999 kr. | 62,1 | 3.341 |
| 400.000-499.999 kr. | 70,3 | 2.289 |
| 500.000-599.999 kr. | 75,5 | 1.080 |
| 600.000-699.999 kr. | 76,6 | 539   |
| 700.000-799.999 kr. | 76,6 | 282   |
| 800.000-899.999 kr. | 83,2 | 155   |
| 900.000-999.999 kr. | 82,8 | 93    |
| Over 1.000.000 kr.  | 77,6 | 201   |

B4.161.5 Valgdeltagelse opdelt på modtagere af sociale ydelser (2019)

|                           | Pct. | N     |
|---------------------------|------|-------|
| Dagpenge inkl. aktivering | 57,1 | 296   |
| Kontanthjælp              | 35,8 | 240   |
| Uddannelseshjælp          | 35,0 | 117   |
| Ledighedsydelse           | 50,0 | 52    |
| Flexjob                   | 61,9 | 218   |
| Førtidspension            | 42,6 | 625   |
| Ressourceforløb           | 26,3 | 80    |
| Sygedagpenge              | 55,8 | 319   |
| SU                        | 59,8 | 998   |
| Efterløn og folkepension  | 67,3 | 3.889 |
| Jobafklaring              | 57,9 | 38    |
| Barsel                    | 59,1 | 208   |
| Andre ydelser             | 37,3 | 51    |
| Ingen ydelser             | 63,6 | 8.576 |

B4.161.6 Valgdeltagelse fordelt på danskere, indvandrere og efterkommere (2019)

|              | Pct. | N      |
|--------------|------|--------|
| Dansk        | 63,9 | 14.426 |
| Indvandrere  | 45,2 | 1.001  |
| Efterkommere | 38,7 | 608    |

B4.161.7 Valgdeltagelse opdelt på oprindelseslande (grupperet) (2019)

|                     | Pct. | N      |
|---------------------|------|--------|
| Danmark             | 63,9 | 14.426 |
| Gamle EU-lande      | 56,3 | 96     |
| Nye EU-lande        | 50,7 | 69     |
| Ikke-vestlige lande | 41,2 | 1.426  |

B4.161.8 Valgdeltagelse opdelt på oprindelseslande (2019)

|                     | Pct. | N      |
|---------------------|------|--------|
| Danmark             | 63,9 | 14.426 |
| Jugoslavien         | 24,0 | 96     |
| Polen               | 48,9 | 45     |
| Tyrkiet             | 39,4 | 315    |
| Tyskland            | 65,7 | 35     |
| Marokko             | 35,0 | 100    |
| Afghanistan         | 39,4 | 33     |
| Indien              | 43,8 | 32     |
| Irak                | 47,1 | 136    |
| Iran                | 43,4 | 76     |
| Libanon             | 32,7 | 55     |
| Pakistan            | 49,8 | 229    |
| Vietnam             | 48,3 | 60     |
| Bosnien-Hercegovina | 32,3 | 31     |
| Makedonien          | 36,4 | 33     |

### B4.163 Herlev (nr. 163)

#### B4.163.1 Valgdeltagelse opdelt på aldersgrupper i 2014 og 2019

|          | 2014 |       | 2019 |       |
|----------|------|-------|------|-------|
|          | Pct. | N     | Pct. | N     |
| 18 år    | 48,5 | 324   | 62,1 | 314   |
| 19-21 år | 41,6 | 983   | 55,6 | 941   |
| 22-29 år | 40,7 | 2.059 | 50,0 | 2.277 |
| 30-39 år | 48,2 | 2.807 | 58,6 | 2.753 |
| 40-49 år | 57,3 | 3.504 | 66,8 | 3.301 |
| 50-59 år | 61,6 | 3.548 | 68,2 | 3.633 |
| 60-69 år | 68,4 | 3.082 | 71,7 | 3.118 |
| 70-79 år | 69,4 | 2.125 | 71,4 | 2.352 |
| 80-89 år | 52,0 | 1.108 | 57,3 | 1.187 |
| 90-99 år | 25,3 | 233   | 32,2 | 289   |

#### B4.163.2 Valgdeltagelse fordelt på køn (2019)

|        | Pct. | N      |
|--------|------|--------|
| Mand   | 63,3 | 9.622  |
| Kvinde | 64,0 | 10.553 |

Figur B4.163.1: Valgdeltagelse fordelt på alder og køn (2019)

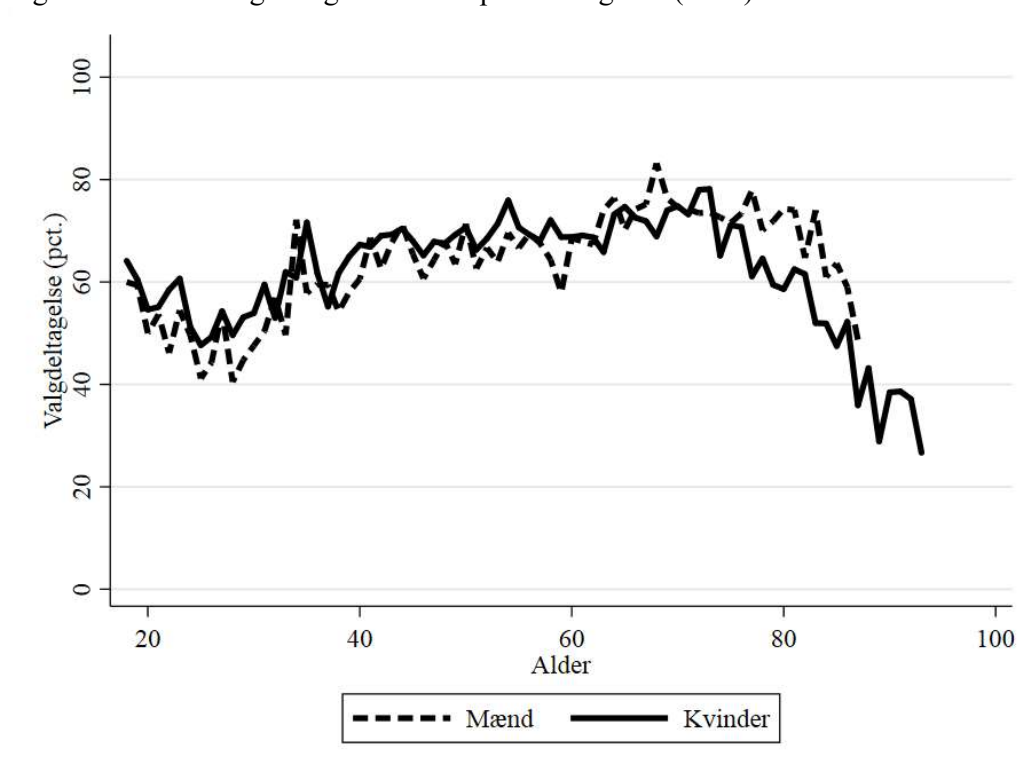

B4.163.3 Valgdeltagelse opdelt på færdiggjort uddannelse (2019)

|   | Pct. | N     |
|---|------|-------|
| Grundskole                                  | 48,8 | 4.928 |
| Gymnasial uddannelse                        | 64,2 | 1.875 |
| Faglig uddannelse                           | 61,7 | 7.147 |
| Kort- og mellemlang videregående uddannelse | 76,3 | 4.274 |
| Lang videregående uddannelse                | 85,6 | 1.724 |

B4.163.4 Valgdeltagelse opdelt på personlig indkomst (2019)

|                     | Pct. | N     |
|---------------------|------|-------|
| Under 100.000 kr.   | 53,8 | 2.055 |
| 100.000-199.999 kr. | 57,8 | 3.682 |
| 200.000-299.999 kr. | 54,8 | 4.414 |
| 300.000-399.999 kr. | 65,5 | 4.066 |
| 400.000-499.999 kr. | 71,8 | 2.953 |
| 500.000-599.999 kr. | 79,1 | 1.377 |
| 600.000-699.999 kr. | 78,6 | 714   |
| 700.000-799.999 kr. | 82,8 | 349   |
| 800.000-899.999 kr. | 75,4 | 228   |
| 900.000-999.999 kr. | 84,8 | 125   |
| Over 1.000.000 kr.  | 90,2 | 204   |

B4.163.5 Valgdeltagelse opdelt på modtagere af sociale ydelser (2019)

|                           | Pct. | N      |
|---------------------------|------|--------|
| Dagpenge inkl. aktivering | 58,8 | 291    |
| Kontanthjælp              | 37,8 | 286    |
| Uddannelseshjælp          | 36,6 | 131    |
| Ledighedsydelse           | 47,5 | 40     |
| Flexjob                   | 61,5 | 283    |
| Førtidspension            | 44,4 | 826    |
| Ressourceforløb           | 38,1 | 105    |
| Sygedagpenge              | 53,7 | 404    |
| SU                        | 63,5 | 1.465  |
| Efterløn og folkepension  | 69,0 | 4.951  |
| Jobafklaring              | 46,8 | 94     |
| Barsel                    | 58,2 | 232    |
| Andre ydelser             | 39,5 | 43     |
| Ingen ydelser             | 65,8 | 10.558 |

B4.163.6 Valgdeltagelse fordelt på danskere, indvandrere og efterkommere (2019)

|              | Pct. | N      |
|--------------|------|--------|
| Dansk        | 66,0 | 18.131 |
| Indvandrere  | 47,3 | 1.340  |
| Efterkommere | 35,7 | 704    |

B4.163.7 Valgdeltagelse opdelt på oprindelseslande (grupperet) (2019)

|                          | Pct. | N      |
|--------------------------|------|--------|
| Danmark                  | 66,0 | 18.131 |
| Gamle EU-lande           | 69,2 | 156    |
| Nye EU-lande             | 60,0 | 105    |
| Resten af nordiske lande | 68,4 | 38     |
| Ikke-vestlige lande      | 39,4 | 1.737  |

B4.163.8 Valgdeltagelse opdelt på oprindelseslande (2019)

|                     | Pct. | N      |
|---------------------|------|--------|
| Danmark             | 66,0 | 18.131 |
| Sverige             | 80,6 | 31     |
| Jugoslavien         | 29,2 | 216    |
| Polen               | 63,6 | 66     |
| Tyrkiet             | 39,0 | 292    |
| Tyskland            | 60,5 | 43     |
| Etiopien            | 44,0 | 50     |
| Marokko             | 40,0 | 40     |
| Afghanistan         | 43,9 | 66     |
| Indien              | 32,5 | 40     |
| Irak                | 43,3 | 180    |
| Iran                | 36,9 | 149    |
| Libanon             | 41,0 | 117    |
| Pakistan            | 44,3 | 131    |
| Bosnien-Hercegovina | 37,5 | 32     |
| Makedonien          | 26,3 | 80     |

### B4.165 Albertslund (nr. 165)

#### B4.165.1 Valgdeltagelse opdelt på aldersgrupper (2019)

|          | Pct. | N     |
|----------|------|-------|
| 18 år    | 63,0 | 343   |
| 19-21 år | 52,9 | 1.093 |
| 22-29 år | 46,8 | 2.375 |
| 30-39 år | 55,8 | 2.421 |
| 40-49 år | 65,2 | 3.030 |
| 50-59 år | 68,6 | 3.314 |
| 60-69 år | 72,0 | 2.361 |
| 70-79 år | 74,9 | 2.548 |
| 80-89 år | 59,5 | 879   |
| 90-99 år | 24,3 | 115   |

#### B4.165.2 Valgdeltagelse fordelt på køn (2019)

|        | Pct. | N     |
|--------|------|-------|
| Mand   | 61,7 | 9.101 |
| Kvinde | 64,5 | 9.379 |

Figur B4.165.1: Valgdeltagelse fordelt på alder og køn (2019)

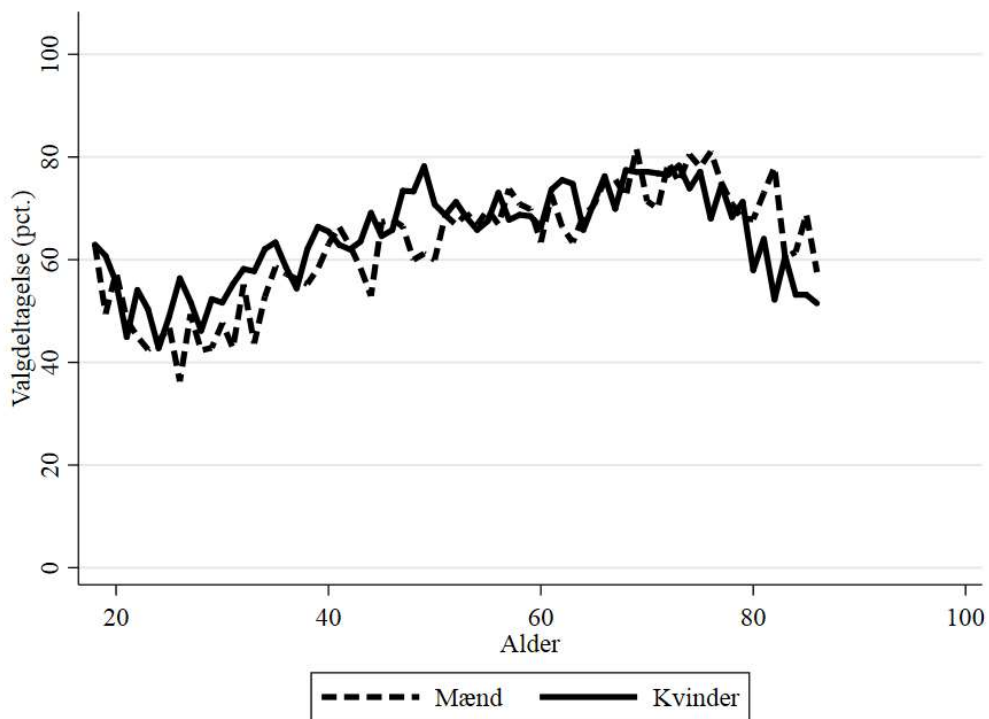

B4.165.3 Valgdeltagelse opdelt på færdiggjort uddannelse (2019)

|   | Pct. | N     |
|---|------|-------|
| Grundskole                                  | 48,8 | 5.090 |
| Gymnasial uddannelse                        | 61,8 | 1.893 |
| Faglig uddannelse                           | 61,1 | 5.860 |
| Kort- og mellemlang videregående uddannelse | 77,2 | 4.088 |
| Lang videregående uddannelse                | 89,4 | 1.328 |

B4.165.4 Valgdeltagelse opdelt på personlig indkomst (2019)

|                     | Pct. | N     |
|---------------------|------|-------|
| Under 100.000 kr.   | 53,2 | 2.340 |
| 100.000-199.999 kr. | 57,2 | 3.576 |
| 200.000-299.999 kr. | 57,2 | 4.220 |
| 300.000-399.999 kr. | 66,4 | 3.694 |
| 400.000-499.999 kr. | 72,4 | 2.409 |
| 500.000-599.999 kr. | 77,5 | 1.142 |
| 600.000-699.999 kr. | 78,1 | 498   |
| 700.000-799.999 kr. | 81,3 | 268   |
| 800.000-899.999 kr. | 80,2 | 131   |
| 900.000-999.999 kr. | 80,0 | 65    |
| Over 1.000.000 kr.  | 84,9 | 126   |

B4.165.5 Valgdeltagelse opdelt på modtagere af sociale ydelser (2019)

|                                 | Pct. | N     |
|---------------------------------|------|-------|
| Dagpenge inkl. aktivering       | 60,3 | 373   |
| Kontanthjælp                    | 39,5 | 324   |
| Uddannelseshjælp                | 31,4 | 156   |
| Ledighedsydelse                 | 64,3 | 70    |
| Forrevalidering og revalidering | 49,0 | 49    |
| Flexjob                         | 60,4 | 313   |
| Førtidspension                  | 45,2 | 881   |
| Ressourceforløb                 | 40,8 | 125   |
| Sygedagpenge                    | 62,2 | 431   |
| SU                              | 57,8 | 1.738 |
| Efterløn og folkepension        | 72,1 | 4.500 |
| Jobafklaring                    | 56,5 | 69    |
| Barsel                          | 57,2 | 187   |
| Andre ydelser                   | 37,8 | 74    |
| Ingen ydelser                   | 64,1 | 8.900 |

B4.165.6 Valgdeltagelse fordelt på danskere, indvandrere og efterkommere (2019)

|              | Pct. | N      |
|--------------|------|--------|
| Dansk        | 66,5 | 15.249 |
| Indvandrere  | 51,4 | 1.908  |
| Efterkommere | 41,4 | 1.323  |



B4.165.7 Valgdeltagelse opdelt på oprindelseslande (grupperet) (2019)

|                     | Pct. | N      |
|---------------------|------|--------|
| Danmark             | 66,5 | 15.249 |
| Gamle EU-lande      | 66,3 | 169    |
| Nye EU-lande        | 59,7 | 77     |
| Ikke-vestlige lande | 45,8 | 2.949  |

B4.165.8 Valgdeltagelse opdelt på oprindelseslande (2019)

|             | Pct. | N      |
|-------------|------|--------|
| Danmark     | 66,5 | 15.249 |
| Sverige     | 65,6 | 32     |
| Jugoslavien | 26,1 | 46     |
| Polen       | 53,5 | 43     |
| Tyrkiet     | 44,0 | 1.116  |
| Tyskland    | 62,5 | 64     |
| Marokko     | 40,3 | 196    |
| Chile       | 76,0 | 50     |
| Afghanistan | 45,7 | 46     |
| Indien      | 46,9 | 64     |
| Irak        | 50,4 | 123    |
| Iran        | 50,8 | 63     |
| Libanon     | 39,2 | 102    |
| Pakistan    | 53,3 | 741    |
| Vietnam     | 36,4 | 44     |

## B4.167 Hvidovre (nr. 167)

### B4.167.1 Valgdeltagelse opdelt på aldersgrupper (2019)

|          | Pct. | N     |
|----------|------|-------|
| 18 år    | 68,0 | 634   |
| 19-21 år | 57,4 | 1.727 |
| 22-29 år | 50,0 | 4.441 |
| 30-39 år | 60,3 | 5.508 |
| 40-49 år | 66,3 | 6.491 |
| 50-59 år | 66,4 | 6.394 |
| 60-69 år | 69,9 | 5.142 |
| 70-79 år | 69,2 | 4.140 |
| 80-89 år | 52,9 | 1.896 |
| 90-99 år | 33,0 | 430   |

### B4.167.2 Valgdeltagelse fordelt på køn (2019)

|        | Pct. | N      |
|--------|------|--------|
| Mand   | 62,0 | 17.873 |
| Kvinde | 63,5 | 18.941 |

Figur B4.167.1: Valgdeltagelse fordelt på alder og køn (2019)

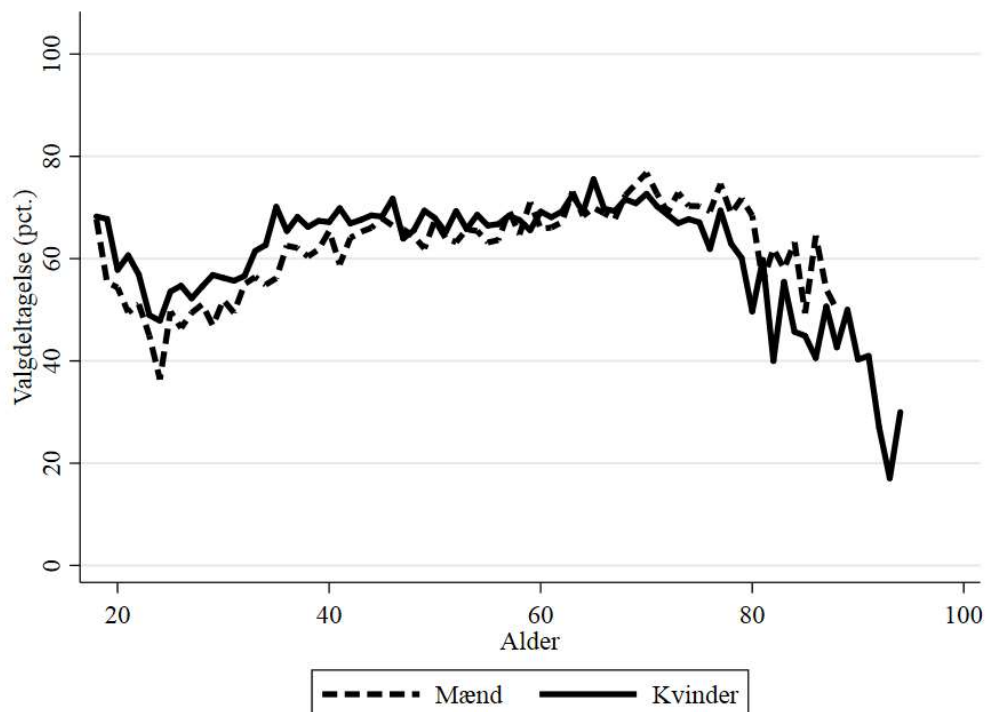

B4.167.3 Valgdeltagelse opdelt på færdiggjort uddannelse (2019)

|   | Pct. | N      |
|---|------|--------|
| Grundskole                                  | 49,0 | 9.269  |
| Gymnasial uddannelse                        | 63,4 | 3.433  |
| Faglig uddannelse                           | 60,6 | 13.417 |
| Kort- og mellemlang videregående uddannelse | 75,1 | 7.318  |
| Lang videregående uddannelse                | 86,9 | 2.990  |

B4.167.4 Valgdeltagelse opdelt på personlig indkomst (2019)

|                     | Pct. | N     |
|---------------------|------|-------|
| Under 100.000 kr.   | 55,8 | 3.841 |
| 100.000-199.999 kr. | 56,8 | 6.709 |
| 200.000-299.999 kr. | 53,5 | 7.933 |
| 300.000-399.999 kr. | 63,1 | 7.455 |
| 400.000-499.999 kr. | 71,8 | 5.519 |
| 500.000-599.999 kr. | 76,6 | 2.565 |
| 600.000-699.999 kr. | 80,3 | 1.251 |
| 700.000-799.999 kr. | 83,4 | 643   |
| 800.000-899.999 kr. | 86,2 | 333   |
| 900.000-999.999 kr. | 81,5 | 178   |
| Over 1.000.000 kr.  | 79,1 | 383   |

B4.167.5 Valgdeltagelse opdelt på modtagere af sociale ydelser (2019)

|                                 | Pct. | N      |
|---------------------------------|------|--------|
| Dagpenge inkl. aktivering       | 60,1 | 639    |
| Kontanthjælp                    | 33,0 | 566    |
| Uddannelseshjælp                | 33,0 | 279    |
| Ledighedsydelse                 | 56,1 | 98     |
| Forrevalidering og revalidering | 46,7 | 45     |
| Flexjob                         | 61,0 | 502    |
| Førtidspension                  | 44,4 | 1.407  |
| Ressourceforløb                 | 45,1 | 246    |
| Sygedagpenge                    | 58,3 | 640    |
| SU                              | 62,3 | 2.750  |
| Efterløn og folkepension        | 66,2 | 8.241  |
| Jobafklaring                    | 46,7 | 197    |
| Barsel                          | 61,5 | 462    |
| Andre ydelser                   | 31,1 | 103    |
| Ingen ydelser                   | 65,5 | 19.911 |

B4.167.6 Valgdeltagelse fordelt på danskere, indvandrere og efterkommere (2019)

|              | Pct. | N      |
|--------------|------|--------|
| Dansk        | 64,8 | 32.700 |
| Indvandrere  | 49,4 | 2.630  |
| Efterkommere | 41,4 | 1.484  |

B4.167.7 Valgdeltagelse opdelt på oprindelseslande (grupperet) (2019)

|                          | Pct. | N      |
|--------------------------|------|--------|
| Danmark                  | 64,8 | 32.700 |
| Gamle EU-lande           | 69,1 | 350    |
| Nye EU-lande             | 53,7 | 203    |
| Resten af nordiske lande | 60,0 | 40     |
| Ikke-vestlige lande      | 43,5 | 3.495  |

B4.167.8 Valgdeltagelse opdelt på oprindelseslande (2019)

|                     | Pct. | N      |
|---------------------|------|--------|
| Danmark             | 64,8 | 32.700 |
| Norge               | 56,7 | 30     |
| Sverige             | 75,3 | 73     |
| Jugoslavien         | 32,9 | 152    |
| Polen               | 61,0 | 105    |
| Rumænien            | 46,9 | 32     |
| Storbritannien      | 60,6 | 66     |
| Tyrkiet             | 42,5 | 751    |
| Tyskland            | 74,4 | 90     |
| Marokko             | 38,5 | 122    |
| Somalia             | 23,3 | 30     |
| Afghanistan         | 39,4 | 109    |
| Indien              | 55,6 | 54     |
| Irak                | 44,6 | 386    |
| Iran                | 50,6 | 156    |
| Kina                | 28,6 | 77     |
| Libanon             | 42,5 | 160    |
| Pakistan            | 52,0 | 606    |
| Filippinerne        | 45,3 | 64     |
| Syrien              | 34,4 | 32     |
| Vietnam             | 30,2 | 169    |
| Bosnien-Hercegovina | 42,6 | 54     |
| Makedonien          | 41,0 | 61     |

## B4.169 Høje-Taastrup (nr. 169)

### B4.169.1 Valgdeltagelse opdelt på aldersgrupper i 2014 og 2019

|          | 2014 |       | 2019 |       |
|----------|------|-------|------|-------|
|          | Pct. | N     | Pct. | N     |
| 18 år    | 48,9 | 552   | 65,8 | 530   |
| 19-21 år | 35,9 | 1.592 | 53,9 | 1.481 |
| 22-29 år | 33,2 | 3.304 | 46,0 | 3.677 |
| 30-39 år | 45,0 | 4.937 | 55,5 | 4.413 |
| 40-49 år | 56,6 | 6.317 | 66,5 | 5.751 |
| 50-59 år | 63,3 | 5.634 | 67,9 | 5.923 |
| 60-69 år | 70,9 | 5.361 | 71,0 | 4.693 |
| 70-79 år | 72,2 | 3.577 | 75,2 | 4.474 |
| 80-89 år | 52,6 | 1.234 | 60,1 | 1.546 |
| 90-99 år | 27,7 | 191   | 32,5 | 240   |

### B4.169.2 Valgdeltagelse fordelt på køn (2019)

|        | Pct. | N      |
|--------|------|--------|
| Mand   | 63,0 | 16.210 |
| Kvinde | 64,3 | 16.523 |

Figur B4.169.1: Valgdeltagelse fordelt på alder og køn (2019)

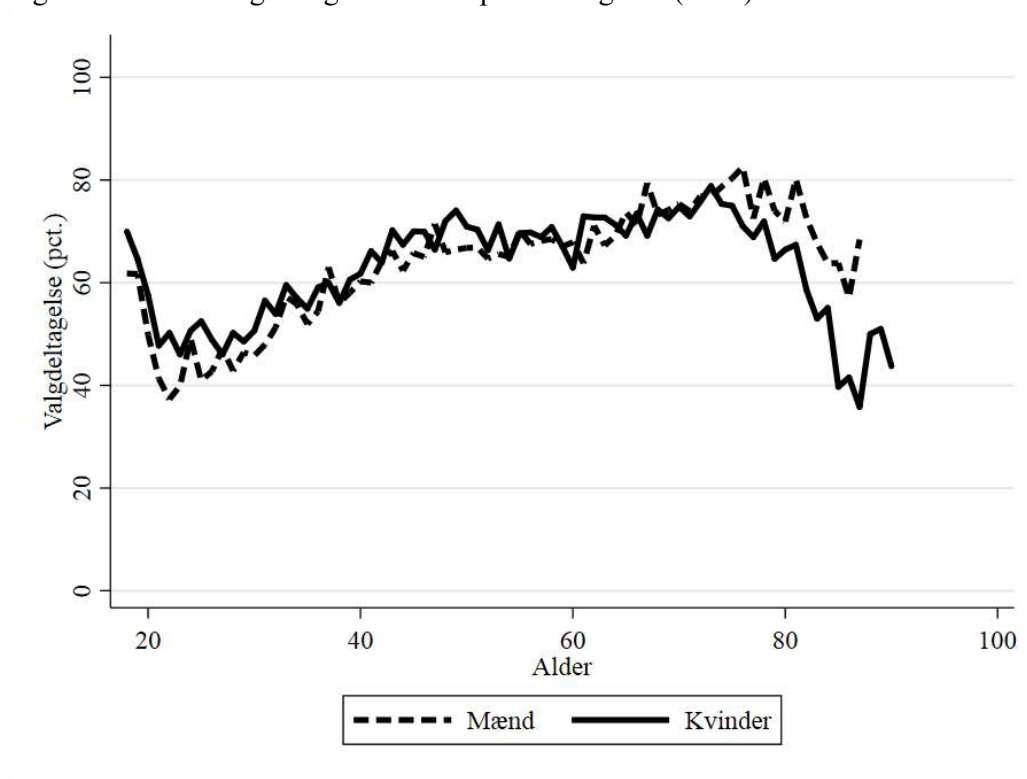

B4.169.3 Valgdeltagelse opdelt på færdiggjort uddannelse (2019)

|   | Pct. | N      |
|---|------|--------|
| Grundskole                                  | 50,3 | 8.862  |
| Gymnasial uddannelse                        | 63,6 | 2.907  |
| Faglig uddannelse                           | 64,5 | 12.204 |
| Kort- og mellemlang videregående uddannelse | 75,4 | 6.285  |
| Lang videregående uddannelse                | 83,2 | 2.109  |

B4.169.4 Valgdeltagelse opdelt på personlig indkomst (2019)

|                     | Pct. | N     |
|---------------------|------|-------|
| Under 100.000 kr.   | 55,1 | 3.320 |
| 100.000-199.999 kr. | 57,7 | 6.348 |
| 200.000-299.999 kr. | 56,6 | 7.014 |
| 300.000-399.999 kr. | 64,8 | 6.702 |
| 400.000-499.999 kr. | 71,7 | 4.727 |
| 500.000-599.999 kr. | 76,6 | 2.192 |
| 600.000-699.999 kr. | 77,9 | 1.034 |
| 700.000-799.999 kr. | 83,0 | 587   |
| 800.000-899.999 kr. | 84,2 | 304   |
| 900.000-999.999 kr. | 80,2 | 172   |
| Over 1.000.000 kr.  | 84,5 | 335   |

B4.169.5 Valgdeltagelse opdelt på modtagere af sociale ydelser (2019)

|                           | Pct. | N      |
|---------------------------|------|--------|
| Dagpenge inkl. aktivering | 56,9 | 580    |
| Kontanthjælp              | 35,8 | 534    |
| Uddannelseshjælp          | 34,7 | 242    |
| Ledighedsydelse           | 53,1 | 81     |
| Flexjob                   | 61,9 | 431    |
| Førtidspension            | 45,0 | 1.370  |
| Ressourceforløb           | 34,4 | 122    |
| Sygedagpenge              | 56,0 | 600    |
| SU                        | 59,6 | 2.134  |
| Efterløn og folkepension  | 72,2 | 8.054  |
| Jobafklaring              | 55,3 | 262    |
| Barsel                    | 52,9 | 340    |
| Andre ydelser             | 32,9 | 76     |
| Ingen ydelser             | 64,5 | 17.305 |

B4.169.6 Valgdeltagelse fordelt på danskere, indvandrere og efterkommere (2019)

|              | Pct. | N      |
|--------------|------|--------|
| Dansk        | 66,8 | 27.975 |
| Indvandrere  | 49,7 | 2.843  |
| Efterkommere | 39,1 | 1.915  |

B4.169.7 Valgdeltagelse opdelt på oprindelseslande (grupperet) (2019)

|                          | Pct. | N      |
|--------------------------|------|--------|
| Danmark                  | 66,8 | 27.975 |
| Gamle EU-lande           | 66,7 | 252    |
| Nye EU-lande             | 55,3 | 159    |
| Resten af nordiske lande | 74,4 | 39     |
| Ikke-vestlige lande      | 43,5 | 4.290  |

B4.169.8 Valgdeltagelse opdelt på oprindelseslande (2019)

|                     | Pct. | N      |
|---------------------|------|--------|
| Danmark             | 66,8 | 27.975 |
| Sverige             | 69,2 | 52     |
| Jugoslavien         | 29,5 | 78     |
| Polen               | 59,2 | 98     |
| Storbritannien      | 57,9 | 38     |
| Tyrkiet             | 39,9 | 1.663  |
| Tyskland            | 77,2 | 79     |
| Marokko             | 32,1 | 109    |
| Somalia             | 32,6 | 46     |
| Afghanistan         | 45,3 | 161    |
| Sri Lanka           | 43,6 | 39     |
| Indien              | 50,0 | 76     |
| Irak                | 42,7 | 354    |
| Iran                | 43,4 | 152    |
| Kina                | 25,6 | 39     |
| Libanon             | 39,0 | 231    |
| Pakistan            | 56,5 | 678    |
| Filippinerne        | 47,3 | 55     |
| Syrien              | 56,5 | 46     |
| Vietnam             | 27,0 | 122    |
| Bosnien-Hercegovina | 45,6 | 68     |

## B4.173 Lyngby-Taarbæk (nr. 173)

### B4.173.1 Valgdeltagelse opdelt på aldersgrupper (2019)

|          | Pct. | N     |
|----------|------|-------|
| 18 år    | 82,6 | 673   |
| 19-21 år | 69,8 | 1.930 |
| 22-29 år | 63,8 | 4.197 |
| 30-39 år | 70,5 | 4.450 |
| 40-49 år | 79,4 | 6.810 |
| 50-59 år | 80,2 | 7.275 |
| 60-69 år | 81,2 | 5.910 |
| 70-79 år | 79,8 | 4.878 |
| 80-89 år | 65,0 | 2.246 |
| 90-99 år | 42,0 | 802   |

### B4.173.2 Valgdeltagelse fordelt på køn (2019)

|        | Pct. | N      |
|--------|------|--------|
| Mand   | 75,0 | 18.792 |
| Kvinde | 75,2 | 20.405 |

Figur B4.173.1: Valgdeltagelse fordelt på alder og køn (2019)

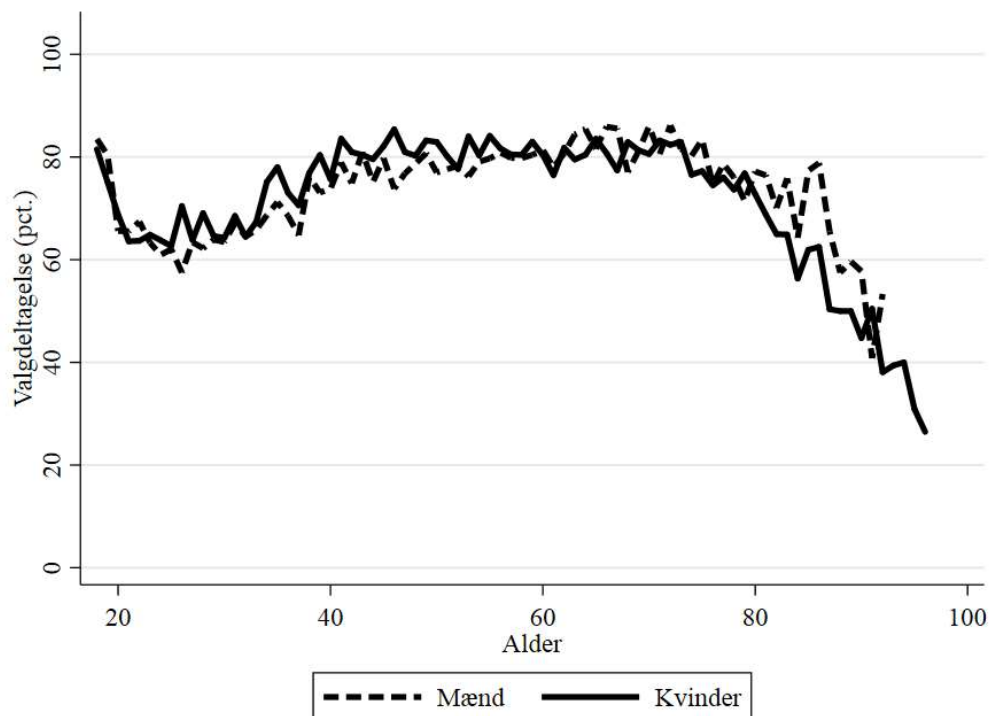



B4.173.3 Valgdeltagelse opdelt på færdiggjort uddannelse (2019)

|   | Pct. | N      |
|---|------|--------|
| Grundskole                                  | 58,8 | 5.802  |
| Gymnasial uddannelse                        | 71,5 | 4.686  |
| Faglig uddannelse                           | 65,6 | 8.464  |
| Kort- og mellemlang videregående uddannelse | 81,8 | 10.010 |
| Lang videregående uddannelse                | 89,2 | 9.786  |

B4.173.4 Valgdeltagelse opdelt på personlig indkomst (2019)

|                     | Pct. | N     |
|---------------------|------|-------|
| Under 100.000 kr.   | 70,0 | 4.921 |
| 100.000-199.999 kr. | 65,6 | 5.749 |
| 200.000-299.999 kr. | 64,0 | 6.608 |
| 300.000-399.999 kr. | 72,9 | 5.894 |
| 400.000-499.999 kr. | 80,8 | 4.862 |
| 500.000-599.999 kr. | 86,1 | 3.549 |
| 600.000-699.999 kr. | 88,2 | 2.222 |
| 700.000-799.999 kr. | 88,9 | 1.530 |
| 800.000-899.999 kr. | 87,8 | 1.038 |
| 900.000-999.999 kr. | 87,8 | 683   |
| Over 1.000.000 kr.  | 88,8 | 2.142 |

B4.173.5 Valgdeltagelse opdelt på modtagere af sociale ydelser (2019)

|                           | Pct. | N      |
|---------------------------|------|--------|
| Dagpenge inkl. aktivering | 74,8 | 568    |
| Kontanthjælp              | 40,7 | 339    |
| Uddannelseshjælp          | 33,6 | 143    |
| Ledighedsydelse           | 59,2 | 49     |
| Flexjob                   | 70,0 | 300    |
| Førtidspension            | 46,7 | 889    |
| Ressourceforløb           | 55,6 | 81     |
| Sygedagpenge              | 68,1 | 565    |
| SU                        | 74,5 | 3.635  |
| Efterløn og folkepension  | 77,3 | 9.447  |
| Jobafklaring              | 62,2 | 98     |
| Barsel                    | 75,3 | 385    |
| Andre ydelser             | 47,7 | 109    |
| Ingen ydelser             | 78,2 | 21.199 |

B4.173.6 Valgdeltagelse fordelt på danskere, indvandrere og efterkommere (2019)

|              | Pct. | N      |
|--------------|------|--------|
| Dansk        | 76,5 | 36.853 |
| Indvandrere  | 56,1 | 1.832  |
| Efterkommere | 48,2 | 512    |

B4.173.7 Valgdeltagelse opdelt på oprindelseslande (grupperet) (2019)

|                          | Pct. | N      |
|--------------------------|------|--------|
| Danmark                  | 76,5 | 36.853 |
| Gamle EU-lande           | 73,5 | 494    |
| Nye EU-lande             | 62,7 | 185    |
| Resten af nordiske lande | 68,2 | 44     |
| Andre vestlige lande     | 71,2 | 59     |
| Ikke-vestlige lande      | 46,4 | 1.562  |

B4.173.8 Valgdeltagelse opdelt på oprindelseslande (2019)

|                     | Pct. | N      |
|---------------------|------|--------|
| Danmark             | 76,5 | 36.853 |
| Finland             | 68,6 | 35     |
| Norge               | 66,7 | 36     |
| Sverige             | 77,6 | 85     |
| Jugoslavien         | 26,7 | 75     |
| Polen               | 57,1 | 98     |
| Storbritannien      | 74,7 | 87     |
| Tyrkiet             | 31,1 | 90     |
| Tyskland            | 77,2 | 145    |
| Marokko             | 53,2 | 47     |
| USA                 | 72,2 | 36     |
| Afghanistan         | 51,3 | 78     |
| Irak                | 47,7 | 172    |
| Iran                | 40,8 | 196    |
| Jordan              | 34,8 | 46     |
| Kina                | 42,4 | 99     |
| Libanon             | 39,6 | 53     |
| Pakistan            | 45,2 | 73     |
| Vietnam             | 51,4 | 35     |
| Rusland             | 48,5 | 33     |
| Bosnien-Hercegovina | 47,6 | 84     |

## B4.175 Rødovre (nr. 175)

### B4.175.1 Valgdeltagelse opdelt på aldersgrupper i 2014 og 2019

|          | 2014 |       | 2019 |       |
|----------|------|-------|------|-------|
|          | Pct. | N     | Pct. | N     |
| 18 år    | 53,4 | 410   | 67,0 | 403   |
| 19-21 år | 37,8 | 1.287 | 54,0 | 1.257 |
| 22-29 år | 39,1 | 2.907 | 47,4 | 3.410 |
| 30-39 år | 49,7 | 4.155 | 57,9 | 4.284 |
| 40-49 år | 56,2 | 4.710 | 67,1 | 4.604 |
| 50-59 år | 61,6 | 4.817 | 65,7 | 4.995 |
| 60-69 år | 68,9 | 3.895 | 71,0 | 4.021 |
| 70-79 år | 68,9 | 2.885 | 71,8 | 3.159 |
| 80-89 år | 53,7 | 1.713 | 54,1 | 1.690 |
| 90-99 år | 31,2 | 327   | 34,7 | 380   |

### B4.175.2 Valgdeltagelse fordelt på køn (2019)

|        | Pct. | N      |
|--------|------|--------|
| Mand   | 61,2 | 13.508 |
| Kvinde | 63,3 | 14.704 |

Figur B4.175.1: Valgdeltagelse fordelt på alder og køn (2019)

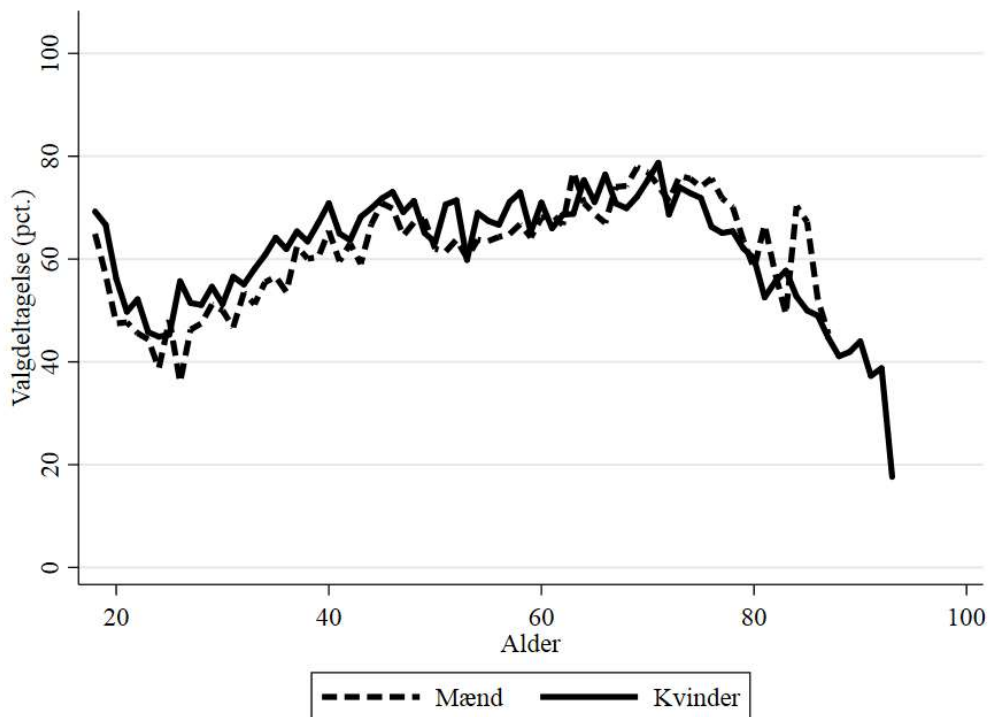

B4.175.3 Valgdeltagelse opdelt på færdiggjort uddannelse (2019)

|   | Pct. | N      |
|---|------|--------|
| Grundskole                                  | 48,3 | 6.988  |
| Gymnasial uddannelse                        | 61,9 | 2.500  |
| Faglig uddannelse                           | 59,2 | 10.128 |
| Kort- og mellemlang videregående uddannelse | 75,6 | 5.764  |
| Lang videregående uddannelse                | 86,1 | 2.552  |

B4.175.4 Valgdeltagelse opdelt på personlig indkomst (2019)

|                     | Pct. | N     |
|---------------------|------|-------|
| Under 100.000 kr.   | 52,5 | 2.757 |
| 100.000-199.999 kr. | 55,4 | 5.197 |
| 200.000-299.999 kr. | 54,6 | 6.444 |
| 300.000-399.999 kr. | 63,4 | 5.698 |
| 400.000-499.999 kr. | 72,6 | 3.982 |
| 500.000-599.999 kr. | 76,3 | 2.009 |
| 600.000-699.999 kr. | 79,1 | 929   |
| 700.000-799.999 kr. | 83,0 | 493   |
| 800.000-899.999 kr. | 80,1 | 272   |
| 900.000-999.999 kr. | 83,4 | 145   |
| Over 1.000.000 kr.  | 78,8 | 278   |

B4.175.5 Valgdeltagelse opdelt på modtagere af sociale ydelser (2019)

|                           | Pct. | N      |
|---------------------------|------|--------|
| Dagpenge inkl. aktivering | 55,1 | 535    |
| Kontanthjælp              | 35,8 | 480    |
| Uddannelseshjælp          | 27,4 | 201    |
| Ledighedsydelse           | 44,2 | 77     |
| Flexjob                   | 55,3 | 436    |
| Førtidspension            | 45,1 | 969    |
| Ressourceforløb           | 34,3 | 230    |
| Sygedagpenge              | 59,4 | 475    |
| SU                        | 60,3 | 1.861  |
| Efterløn og folkepension  | 68,4 | 6.557  |
| Jobafklaring              | 54,9 | 102    |
| Barsel                    | 61,7 | 355    |
| Andre ydelser             | 42,9 | 91     |
| Ingen ydelser             | 64,4 | 15.145 |

B4.175.6 Valgdeltagelse fordelt på danskere, indvandrere og efterkommere (2019)

|              | Pct. | N      |
|--------------|------|--------|
| Dansk        | 64,7 | 25.053 |
| Indvandrere  | 46,5 | 2.020  |
| Efterkommere | 37,7 | 1.139  |

B4.175.7 Valgdeltagelse opdelt på oprindelseslande (grupperet) (2019)

|                     | Pct. | N      |
|---------------------|------|--------|
| Danmark             | 64,7 | 25.053 |
| Gamle EU-lande      | 63,8 | 210    |
| Nye EU-lande        | 56,1 | 148    |
| Ikke-vestlige lande | 40,7 | 2.766  |

B4.175.8 Valgdeltagelse opdelt på oprindelseslande (2019)

|                     | Pct. | N      |
|---------------------|------|--------|
| Danmark             | 64,7 | 25.053 |
| Sverige             | 64,7 | 34     |
| Jugoslavien         | 23,1 | 186    |
| Polen               | 52,9 | 70     |
| Rumænien            | 57,9 | 38     |
| Storbritannien      | 63,9 | 36     |
| Tyrkiet             | 35,6 | 497    |
| Tyskland            | 57,6 | 66     |
| Ghana               | 35,5 | 31     |
| Marokko             | 49,6 | 125    |
| Egypten             | 36,6 | 41     |
| Somalia             | 33,7 | 98     |
| Afghanistan         | 42,5 | 40     |
| Indien              | 53,3 | 92     |
| Irak                | 48,0 | 321    |
| Iran                | 51,9 | 154    |
| Kina                | 21,4 | 56     |
| Libanon             | 29,9 | 147    |
| Pakistan            | 44,8 | 346    |
| Filippinerne        | 50,0 | 38     |
| Syrien              | 40,0 | 40     |
| Vietnam             | 43,5 | 69     |
| Bosnien-Hercegovina | 46,0 | 50     |
| Makedonien          | 36,2 | 69     |

## B4.183 Ishøj (nr. 183)

### B4.183.1 Valgdeltagelse opdelt på aldersgrupper (2019)

|          | Pct. | N     |
|----------|------|-------|
| 18 år    | 53,0 | 234   |
| 19-21 år | 47,1 | 805   |
| 22-29 år | 38,4 | 1.730 |
| 30-39 år | 48,2 | 1.879 |
| 40-49 år | 59,0 | 2.266 |
| 50-59 år | 61,2 | 2.475 |
| 60-69 år | 66,8 | 1.914 |
| 70-79 år | 69,2 | 1.871 |
| 80-89 år | 52,1 | 522   |
| 90-99 år | 29,3 | 75    |

### B4.183.2 Valgdeltagelse fordelt på køn (2019)

|        | Pct. | N     |
|--------|------|-------|
| Mand   | 55,1 | 6.833 |
| Kvinde | 58,0 | 6.941 |

Figur B4.183.1: Valgdeltagelse fordelt på alder og køn (2019)

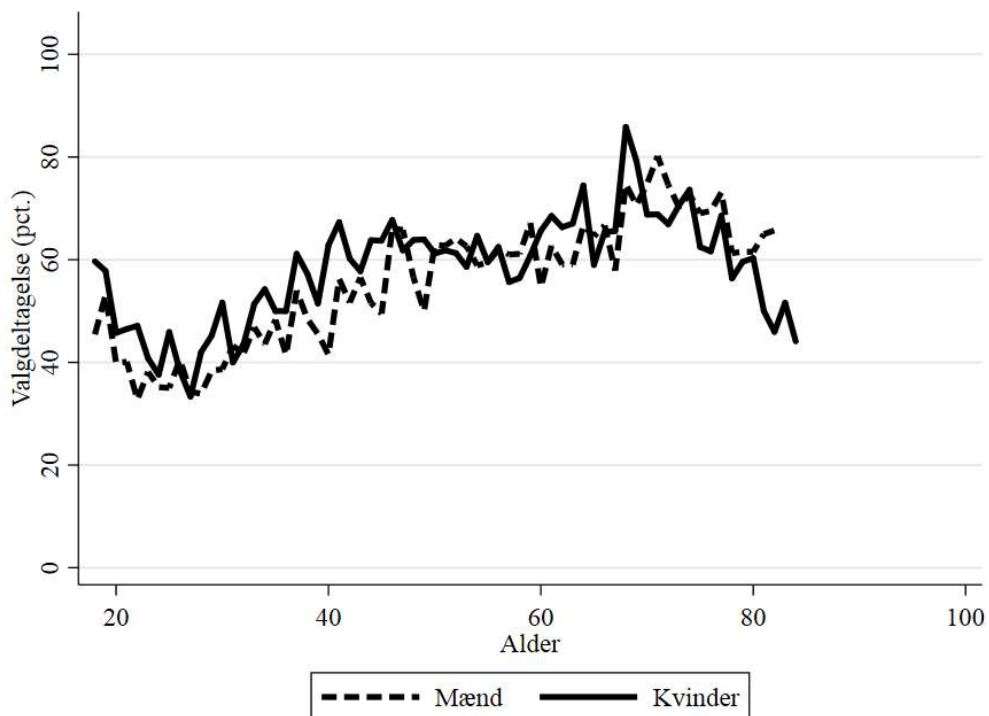

B4.183.3 Valgdeltagelse opdelt på færdiggjort uddannelse (2019)

|   | Pct. | N     |
|---|------|-------|
| Grundskole                                  | 45,6 | 4.372 |
| Gymnasial uddannelse                        | 53,4 | 1.236 |
| Faglig uddannelse                           | 59,8 | 4.993 |
| Kort- og mellemlang videregående uddannelse | 67,4 | 2.302 |
| Lang videregående uddannelse                | 78,0 | 664   |

B4.183.4 Valgdeltagelse opdelt på personlig indkomst (2019)

|                     | Pct. | N     |
|---------------------|------|-------|
| Under 100.000 kr.   | 46,4 | 1.641 |
| 100.000-199.999 kr. | 51,9 | 2.835 |
| 200.000-299.999 kr. | 50,8 | 3.206 |
| 300.000-399.999 kr. | 58,3 | 2.882 |
| 400.000-499.999 kr. | 65,4 | 1.741 |
| 500.000-599.999 kr. | 73,3 | 733   |
| 600.000-699.999 kr. | 74,4 | 309   |
| 700.000-799.999 kr. | 77,6 | 156   |
| 800.000-899.999 kr. | 74,7 | 95    |
| 900.000-999.999 kr. | 88,5 | 61    |
| Over 1.000.000 kr.  | 84,7 | 118   |

B4.183.5 Valgdeltagelse opdelt på modtagere af sociale ydelser (2019)

|                           | Pct. | N     |
|---------------------------|------|-------|
| Dagpenge inkl. aktivering | 49,4 | 314   |
| Kontanthjælp              | 34,5 | 249   |
| Uddannelseshjælp          | 38,8 | 129   |
| Ledighedsydelse           | 51,4 | 35    |
| Flexjob                   | 52,6 | 192   |
| Førtidspension            | 41,1 | 721   |
| Ressourceforløb           | 43,1 | 58    |
| Sygedagpenge              | 50,0 | 290   |
| SU                        | 49,9 | 987   |
| Efterløn og folkepension  | 67,2 | 3.292 |
| Jobafklaring              | 46,1 | 76    |
| Barsel                    | 49,7 | 169   |
| Andre ydelser             | 46,3 | 41    |
| Ingen ydelser             | 56,7 | 7.038 |

B4.183.6 Valgdeltagelse fordelt på danskere, indvandrere og efterkommere (2019)

|              | Pct. | N      |
|--------------|------|--------|
| Dansk        | 61,3 | 10.323 |
| Indvandrere  | 46,5 | 1.747  |
| Efterkommere | 38,5 | 1.704  |

B4.183.7 Valgdeltagelse opdelt på oprindelseslande (grupperet) (2019)

|                     | Pct. | N      |
|---------------------|------|--------|
| Danmark             | 61,3 | 10.323 |
| Gamle EU-lande      | 63,7 | 113    |
| Nye EU-lande        | 43,9 | 82     |
| Ikke-vestlige lande | 41,8 | 3.238  |

B4.183.8 Valgdeltagelse opdelt på oprindelseslande (2019)

|                     | Pct. | N      |
|---------------------|------|--------|
| Danmark             | 61,3 | 10.323 |
| Jugoslavien         | 33,6 | 125    |
| Polen               | 49,0 | 49     |
| Tyrkiet             | 39,7 | 1.551  |
| Tyskland            | 66,7 | 39     |
| Ghana               | 36,7 | 30     |
| Marokko             | 46,6 | 176    |
| Yemen               | 25,0 | 36     |
| Afghanistan         | 36,9 | 65     |
| Indien              | 55,8 | 43     |
| Irak                | 42,5 | 146    |
| Iran                | 38,6 | 70     |
| Libanon             | 30,0 | 90     |
| Pakistan            | 53,3 | 537    |
| Filippinerne        | 25,0 | 36     |
| Vietnam             | 31,9 | 47     |
| Bosnien-Hercegovina | 40,6 | 32     |
| Makedonien          | 32,4 | 37     |



### B4.185 Tårnby (nr. 185)

#### B4.185.1 Valgdeltagelse opdelt på aldersgrupper i 2014 og 2019

|          | 2014 |       | 2019 |       |
|----------|------|-------|------|-------|
|          | Pct. | N     | Pct. | N     |
| 18 år    | 44,2 | 500   | 63,1 | 453   |
| 19-21 år | 32,9 | 1.330 | 52,7 | 1.299 |
| 22-29 år | 35,8 | 2.597 | 44,5 | 2.720 |
| 30-39 år | 46,1 | 4.667 | 59,1 | 4.299 |
| 40-49 år | 53,5 | 5.917 | 66,7 | 5.716 |
| 50-59 år | 58,4 | 5.593 | 65,4 | 5.758 |
| 60-69 år | 65,8 | 4.953 | 70,2 | 4.668 |
| 70-79 år | 65,9 | 3.130 | 68,3 | 3.749 |
| 80-89 år | 46,5 | 1.628 | 55,1 | 1.555 |
| 90-99 år | 25,2 | 333   | 32,3 | 372   |

#### B4.185.2 Valgdeltagelse fordelt på køn (2019)

|        | Pct. | N      |
|--------|------|--------|
| Mand   | 61,3 | 14.947 |
| Kvinde | 63,6 | 15.647 |

Figur B4.185.1: Valgdeltagelse fordelt på alder og køn (2019)

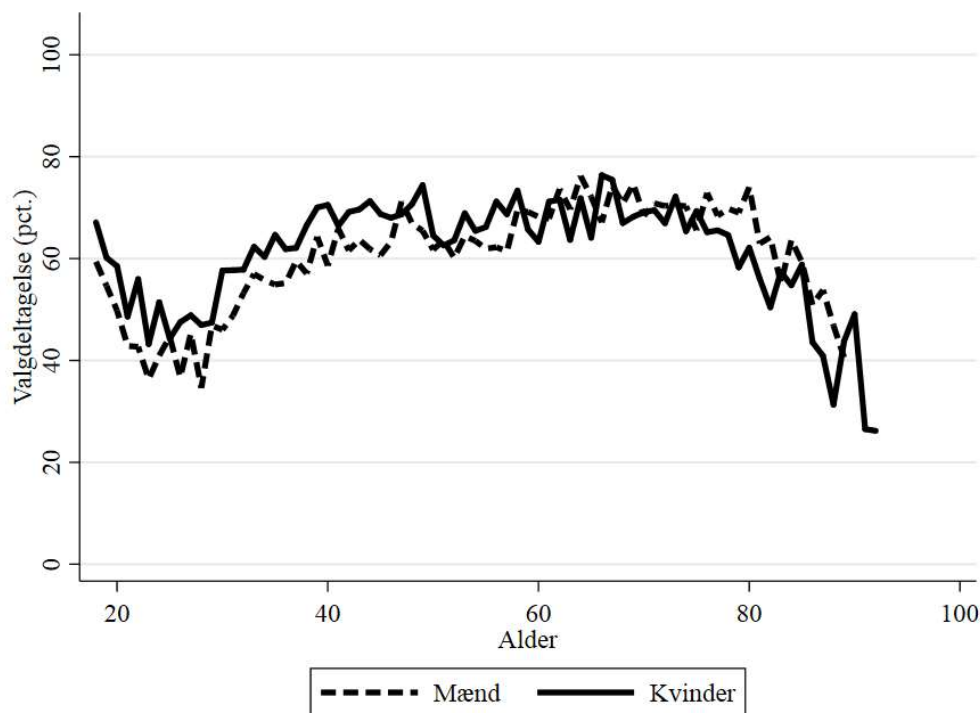

B4.185.3 Valgdeltagelse opdelt på færdiggjort uddannelse (2019)

|   | Pct. | N      |
|---|------|--------|
| Grundskole                                  | 49,8 | 7.950  |
| Gymnasial uddannelse                        | 64,1 | 2.555  |
| Faglig uddannelse                           | 61,4 | 12.349 |
| Kort- og mellemlang videregående uddannelse | 75,4 | 5.449  |
| Lang videregående uddannelse                | 85,1 | 2.006  |

B4.185.4 Valgdeltagelse opdelt på personlig indkomst (2019)

|                     | Pct. | N     |
|---------------------|------|-------|
| Under 100.000 kr.   | 53,1 | 2.732 |
| 100.000-199.999 kr. | 55,1 | 5.379 |
| 200.000-299.999 kr. | 55,5 | 6.170 |
| 300.000-399.999 kr. | 62,9 | 6.544 |
| 400.000-499.999 kr. | 70,1 | 5.031 |
| 500.000-599.999 kr. | 76,0 | 2.383 |
| 600.000-699.999 kr. | 75,0 | 1.067 |
| 700.000-799.999 kr. | 81,3 | 535   |
| 800.000-899.999 kr. | 75,8 | 289   |
| 900.000-999.999 kr. | 76,0 | 171   |
| Over 1.000.000 kr.  | 80,7 | 295   |

B4.185.5 Valgdeltagelse opdelt på modtagere af sociale ydelser (2019)

|                           | Pct. | N      |
|---------------------------|------|--------|
| Dagpenge inkl. aktivering | 60,3 | 519    |
| Kontanthjælp              | 32,5 | 357    |
| Uddannelseshjælp          | 31,6 | 174    |
| Ledighedsydelse           | 54,6 | 119    |
| Flexjob                   | 54,9 | 466    |
| Førtidspension            | 44,1 | 922    |
| Ressourceforløb           | 32,6 | 135    |
| Sygedagpenge              | 55,8 | 645    |
| SU                        | 62,4 | 1.440  |
| Efterløn og folkepension  | 66,8 | 7.430  |
| Jobafklaring              | 51,2 | 168    |
| Barsel                    | 60,1 | 353    |
| Andre ydelser             | 40,0 | 95     |
| Ingen ydelser             | 64,3 | 17.119 |

B4.185.6 Valgdeltagelse fordelt på danskere, indvandrere og efterkommere (2019)

|              | Pct. | N      |
|--------------|------|--------|
| Dansk        | 63,5 | 28.497 |
| Indvandrere  | 51,2 | 1.481  |
| Efterkommere | 41,6 | 616    |

B4.185.7 Valgdeltagelse opdelt på oprindelseslande (grupperet) (2019)

|                          | Pct. | N      |
|--------------------------|------|--------|
| Danmark                  | 63,5 | 28.497 |
| Gamle EU-lande           | 64,6 | 294    |
| Nye EU-lande             | 53,9 | 141    |
| Resten af nordiske lande | 61,7 | 47     |
| Ikke-vestlige lande      | 44,3 | 1.599  |

B4.185.8 Valgdeltagelse opdelt på oprindelseslande (2019)

|                     | Pct. | N      |
|---------------------|------|--------|
| Danmark             | 63,5 | 28.497 |
| Norge               | 59,4 | 32     |
| Sverige             | 61,3 | 80     |
| Jugoslavien         | 27,9 | 61     |
| Polen               | 59,3 | 91     |
| Storbritannien      | 63,0 | 46     |
| Tyrkiet             | 39,7 | 141    |
| Tyskland            | 68,8 | 77     |
| Marokko             | 44,2 | 43     |
| Somalia             | 46,7 | 30     |
| Afghanistan         | 54,5 | 44     |
| Indien              | 45,4 | 97     |
| Irak                | 57,7 | 104    |
| Iran                | 46,9 | 98     |
| Kina                | 21,2 | 33     |
| Libanon             | 50,0 | 46     |
| Pakistan            | 43,8 | 308    |
| Filippinerne        | 37,1 | 143    |
| Vietnam             | 26,5 | 34     |
| Bosnien-Hercegovina | 39,7 | 78     |

### B4.187 Vallensbæk (nr. 187)

#### B4.187.1 Valgdeltagelse opdelt på aldersgrupper i 2014 og 2019

|          | 2014 |       | 2019 |       |
|----------|------|-------|------|-------|
|          | Pct. | N     | Pct. | N     |
| 18 år    | 51,2 | 168   | 66,3 | 166   |
| 19-21 år | 37,9 | 477   | 57,6 | 493   |
| 22-29 år | 35,0 | 809   | 45,6 | 1.013 |
| 30-39 år | 47,0 | 1.671 | 61,6 | 1.546 |
| 40-49 år | 59,5 | 2.076 | 69,7 | 1.961 |
| 50-59 år | 63,9 | 1.660 | 71,7 | 1.800 |
| 60-69 år | 75,0 | 1.810 | 75,3 | 1.429 |
| 70-79 år | 75,4 | 1.243 | 79,4 | 1.687 |
| 80-89 år | 61,5 | 374   | 67,0 | 530   |
| 90-99 år | 40,7 | 59    | 45,6 | 79    |

#### B4.187.2 Valgdeltagelse fordelt på køn (2019)

|        | Pct. | N     |
|--------|------|-------|
| Mand   | 67,1 | 5.301 |
| Kvinde | 68,8 | 5.404 |

Figur B4.187.1: Valgdeltagelse fordelt på alder og køn (2019)

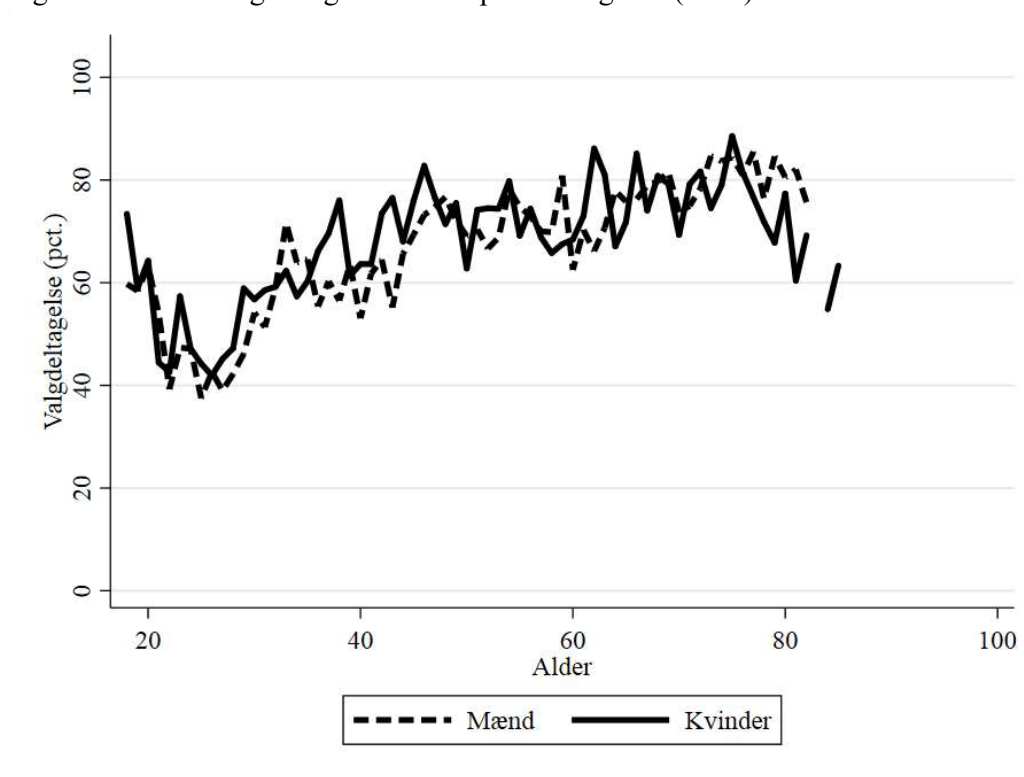

B4.187.3 Valgdeltagelse opdelt på færdiggjort uddannelse (2019)

|   | Pct. | N     |
|---|------|-------|
| Grundskole                                  | 54,5 | 2.122 |
| Gymnasial uddannelse                        | 63,6 | 1.033 |
| Faglig uddannelse                           | 67,1 | 4.041 |
| Kort- og mellemlang videregående uddannelse | 77,1 | 2.443 |
| Lang videregående uddannelse                | 84,0 | 960   |

B4.187.4 Valgdeltagelse opdelt på personlig indkomst (2019)

|                     | Pct. | N     |
|---------------------|------|-------|
| Under 100.000 kr.   | 56,8 | 1.036 |
| 100.000-199.999 kr. | 63,8 | 1.857 |
| 200.000-299.999 kr. | 63,0 | 1.839 |
| 300.000-399.999 kr. | 66,8 | 2.117 |
| 400.000-499.999 kr. | 72,3 | 1.744 |
| 500.000-599.999 kr. | 79,0 | 921   |
| 600.000-699.999 kr. | 79,2 | 476   |
| 700.000-799.999 kr. | 76,7 | 240   |
| 800.000-899.999 kr. | 83,1 | 148   |
| 900.000-999.999 kr. | 81,6 | 87    |
| Over 1.000.000 kr.  | 76,1 | 243   |

B4.187.5 Valgdeltagelse opdelt på modtagere af sociale ydelser (2019)

|                           | Pct. | N     |
|---------------------------|------|-------|
| Dagpenge inkl. aktivering | 62,0 | 163   |
| Kontanthjælp              | 37,3 | 59    |
| Uddannelseshjælp          | 33,3 | 54    |
| Flexjob                   | 64,2 | 109   |
| Førtidspension            | 43,9 | 198   |
| Sygedagpenge              | 59,5 | 148   |
| SU                        | 60,2 | 669   |
| Efterløn og folkepension  | 77,0 | 2.866 |
| Jobafklaring              | 55,3 | 47    |
| Barsel                    | 54,7 | 161   |
| Andre ydelser             | 41,9 | 31    |
| Ingen ydelser             | 67,1 | 5.978 |

B4.187.6 Valgdeltagelse fordelt på danskere, indvandrere og efterkommere (2019)

|              | Pct. | N     |
|--------------|------|-------|
| Dansk        | 71,4 | 9.051 |
| Indvandrere  | 51,7 | 923   |
| Efterkommere | 45,6 | 731   |

B4.187.7 Valgdeltagelse opdelt på oprindelseslande (grupperet) (2019)

|                     | Pct. | N     |
|---------------------|------|-------|
| Danmark             | 71,4 | 9.051 |
| Gamle EU-lande      | 70,6 | 102   |
| Nye EU-lande        | 73,9 | 46    |
| Ikke-vestlige lande | 46,7 | 1.495 |

B4.187.8 Valgdeltagelse opdelt på oprindelseslande (2019)

|                     | Pct. | N     |
|---------------------|------|-------|
| Danmark             | 71,4 | 9.051 |
| Jugoslavien         | 42,5 | 40    |
| Polen               | 70,0 | 30    |
| Tyrkiet             | 46,9 | 546   |
| Tyskland            | 86,4 | 44    |
| Marokko             | 47,6 | 42    |
| Afghanistan         | 46,8 | 62    |
| Indien              | 47,1 | 34    |
| Irak                | 36,1 | 83    |
| Iran                | 55,0 | 40    |
| Libanon             | 31,9 | 47    |
| Pakistan            | 52,8 | 316   |
| Bosnien-Hercegovina | 50,9 | 53    |

## B4.190 Furesø (nr. 190)

### B4.190.1 Valgdeltagelse opdelt på aldersgrupper (2019)

|          | Pct. | N     |
|----------|------|-------|
| 18 år    | 80,8 | 546   |
| 19-21 år | 67,4 | 1.290 |
| 22-29 år | 49,9 | 1.592 |
| 30-39 år | 72,2 | 3.174 |
| 40-49 år | 78,8 | 5.058 |
| 50-59 år | 80,4 | 5.655 |
| 60-69 år | 81,5 | 4.333 |
| 70-79 år | 83,0 | 4.173 |
| 80-89 år | 72,1 | 1.984 |
| 90-99 år | 42,2 | 332   |

### B4.190.2 Valgdeltagelse fordelt på køn (2019)

|        | Pct. | N      |
|--------|------|--------|
| Mand   | 75,9 | 13.470 |
| Kvinde | 76,8 | 14.673 |

Figur B4.190.1: Valgdeltagelse fordelt på alder og køn (2019)

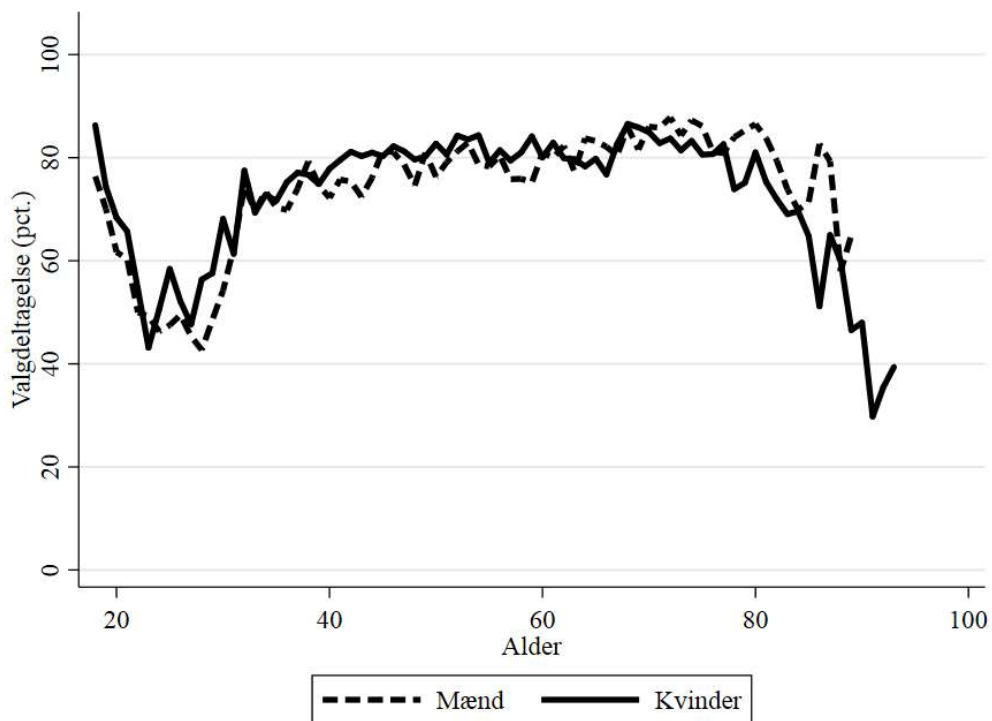

B4.190.3 Valgdeltagelse opdelt på færdiggjort uddannelse (2019)

|   | Pct. | N     |
|---|------|-------|
| Grundskole                                  | 57,6 | 4.547 |
| Gymnasial uddannelse                        | 72,1 | 2.259 |
| Faglig uddannelse                           | 69,4 | 7.077 |
| Kort- og mellemlang videregående uddannelse | 84,3 | 7.826 |
| Lang videregående uddannelse                | 91,0 | 6.150 |

B4.190.4 Valgdeltagelse opdelt på personlig indkomst (2019)

|                     | Pct. | N     |
|---------------------|------|-------|
| Under 100.000 kr.   | 67,4 | 2.878 |
| 100.000-199.999 kr. | 66,8 | 3.812 |
| 200.000-299.999 kr. | 66,1 | 4.782 |
| 300.000-399.999 kr. | 74,8 | 4.616 |
| 400.000-499.999 kr. | 82,6 | 3.967 |
| 500.000-599.999 kr. | 87,3 | 2.764 |
| 600.000-699.999 kr. | 87,5 | 1.720 |
| 700.000-799.999 kr. | 90,1 | 1.151 |
| 800.000-899.999 kr. | 88,2 | 729   |
| 900.000-999.999 kr. | 87,9 | 454   |
| Over 1.000.000 kr.  | 88,8 | 1.270 |

B4.190.5 Valgdeltagelse opdelt på modtagere af sociale ydelser (2019)

|                           | Pct. | N      |
|---------------------------|------|--------|
| Dagpenge inkl. aktivering | 74,4 | 344    |
| Kontanthjælp              | 35,8 | 165    |
| Uddannelseshjælp          | 34,3 | 140    |
| Ledighedsydelse           | 58,2 | 67     |
| Flexjob                   | 71,8 | 316    |
| Førtidspension            | 47,8 | 732    |
| Ressourceforløb           | 38,6 | 57     |
| Sygedagpenge              | 76,4 | 377    |
| SU                        | 74,8 | 1.486  |
| Efterløn og folkepension  | 80,0 | 7.801  |
| Jobafklaring              | 54,0 | 100    |
| Barsel                    | 79,4 | 277    |
| Andre ydelser             | 35,6 | 45     |
| Ingen ydelser             | 78,0 | 15.357 |

B4.190.6 Valgdeltagelse fordelt på danskere, indvandrere og efterkommere (2019)

|              | Pct. | N      |
|--------------|------|--------|
| Dansk        | 78,3 | 26.193 |
| Indvandrere  | 56,4 | 1.368  |
| Efterkommere | 38,5 | 582    |



B4.190.7 Valgdeltagelse opdelt på oprindelseslande (grupperet) (2019)

|                          | Pct. | N      |
|--------------------------|------|--------|
| Danmark                  | 78,3 | 26.193 |
| Gamle EU-lande           | 81,3 | 315    |
| Nye EU-lande             | 68,2 | 129    |
| Resten af nordiske lande | 82,6 | 46     |
| Andre vestlige lande     | 75,0 | 40     |
| Ikke-vestlige lande      | 41,1 | 1.420  |

B4.190.8 Valgdeltagelse opdelt på oprindelseslande (2019)

|                | Pct. | N      |
|----------------|------|--------|
| Danmark        | 78,3 | 26.193 |
| Norge          | 78,9 | 38     |
| Sverige        | 82,3 | 62     |
| Jugoslavien    | 50,8 | 59     |
| Polen          | 69,9 | 73     |
| Storbritannien | 83,0 | 47     |
| Tyrkiet        | 33,0 | 566    |
| Tyskland       | 83,3 | 120    |
| Marokko        | 37,8 | 37     |
| Afghanistan    | 45,3 | 95     |
| Indien         | 47,6 | 42     |
| Irak           | 40,6 | 64     |
| Iran           | 53,7 | 95     |
| Kina           | 40,6 | 32     |
| Pakistan       | 38,6 | 101    |

## B4.201 Allerød (nr. 201)

### B4.201.1 Valgdeltagelse opdelt på aldersgrupper i 2014 og 2019

|          | 2014 |       | 2019 |       |
|----------|------|-------|------|-------|
|          | Pct. | N     | Pct. | N     |
| 18 år    | 67,0 | 373   | 82,7 | 364   |
| 19-21 år | 53,4 | 799   | 72,9 | 848   |
| 22-29 år | 41,3 | 704   | 57,5 | 978   |
| 30-39 år | 62,4 | 2.038 | 75,8 | 2.177 |
| 40-49 år | 71,4 | 3.968 | 81,2 | 3.464 |
| 50-59 år | 72,9 | 3.372 | 82,4 | 3.875 |
| 60-69 år | 77,7 | 2.933 | 82,4 | 2.680 |
| 70-79 år | 77,9 | 2.140 | 83,2 | 2.690 |
| 80-89 år | 61,4 | 791   | 68,4 | 1.092 |
| 90-99 år | 33,1 | 151   | 48,0 | 177   |

### B4.201.2 Valgdeltagelse fordelt på køn (2019)

|        | Pct. | N     |
|--------|------|-------|
| Mand   | 77,8 | 8.913 |
| Kvinde | 79,3 | 9.435 |

Figur B4.201.1: Valgdeltagelse fordelt på alder og køn (2019)

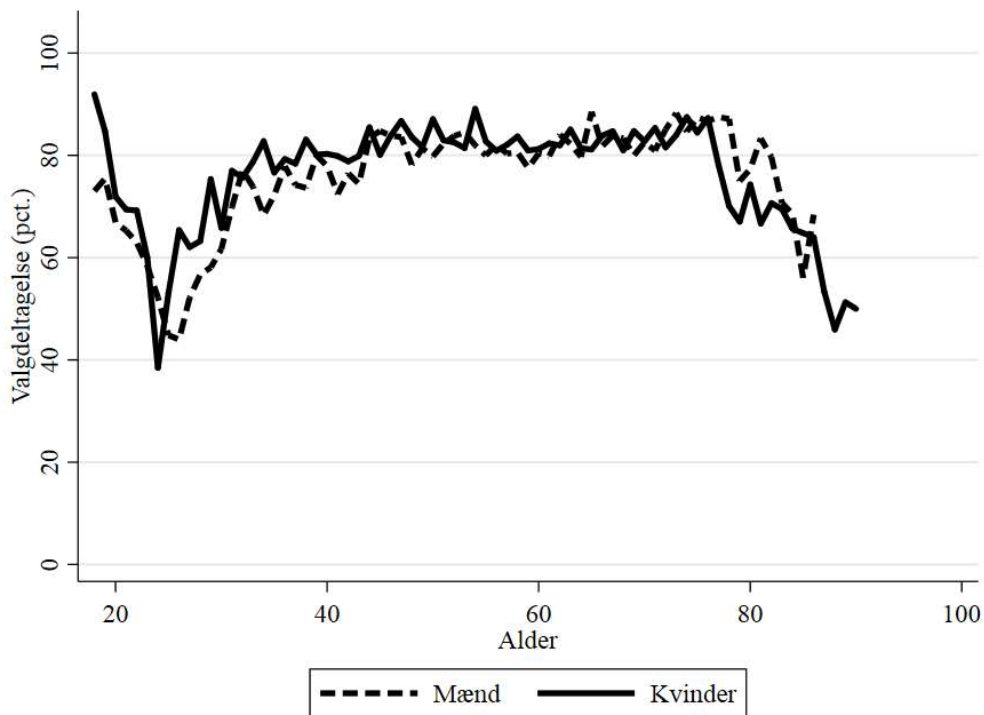

B4.201.3 Valgdeltagelse opdelt på færdiggjort uddannelse (2019)

|   | Pct. | N     |
|---|------|-------|
| Grundskole                                  | 63,4 | 2.877 |
| Gymnasial uddannelse                        | 76,9 | 1.577 |
| Faglig uddannelse                           | 72,2 | 5.241 |
| Kort- og mellemlang videregående uddannelse | 85,6 | 4.951 |
| Lang videregående uddannelse                | 91,9 | 3.565 |

B4.201.4 Valgdeltagelse opdelt på personlig indkomst (2019)

|                     | Pct. | N     |
|---------------------|------|-------|
| Under 100.000 kr.   | 74,2 | 1.757 |
| 100.000-199.999 kr. | 70,2 | 2.524 |
| 200.000-299.999 kr. | 68,0 | 2.888 |
| 300.000-399.999 kr. | 78,1 | 3.073 |
| 400.000-499.999 kr. | 83,1 | 2.844 |
| 500.000-599.999 kr. | 87,6 | 1.892 |
| 600.000-699.999 kr. | 88,1 | 1.166 |
| 700.000-799.999 kr. | 86,0 | 734   |
| 800.000-899.999 kr. | 88,7 | 477   |
| 900.000-999.999 kr. | 88,7 | 265   |
| Over 1.000.000 kr.  | 87,5 | 727   |

B4.201.5 Valgdeltagelse opdelt på modtagere af sociale ydelser (2019)

|                           | Pct. | N      |
|---------------------------|------|--------|
| Dagpenge inkl. aktivering | 71,4 | 189    |
| Kontanthjælp              | 48,5 | 33     |
| Uddannelseshjælp          | 37,9 | 87     |
| Ledighedsydelse           | 61,8 | 55     |
| Flexjob                   | 66,3 | 243    |
| Førtidspension            | 53,3 | 364    |
| Sygedagpenge              | 76,1 | 306    |
| SU                        | 78,8 | 857    |
| Efterløn og folkepension  | 80,6 | 4.705  |
| Barsel                    | 79,8 | 203    |
| Ingen ydelser             | 80,5 | 10.672 |

B4.201.6 Valgdeltagelse fordelt på danskere, indvandrere og efterkommere (2019)

|              | Pct. | N      |
|--------------|------|--------|
| Dansk        | 79,3 | 17.561 |
| Indvandrere  | 64,0 | 605    |
| Efterkommere | 58,2 | 182    |

B4.201.7 Valgdeltagelse opdelt på oprindelseslande (grupperet) (2019)

|                     | Pct. | N      |
|---------------------|------|--------|
| Danmark             | 79,3 | 17.561 |
| Gamle EU-lande      | 82,3 | 175    |
| Nye EU-lande        | 66,0 | 53     |
| Ikke-vestlige lande | 54,4 | 524    |

B4.201.8 Valgdeltagelse opdelt på oprindelseslande (2019)

|          | Pct. | N      |
|----------|------|--------|
| Danmark  | 79,3 | 17.561 |
| Sverige  | 84,4 | 45     |
| Polen    | 60,0 | 30     |
| Tyrkiet  | 46,5 | 144    |
| Tyskland | 75,4 | 57     |
| Irak     | 45,8 | 59     |
| Iran     | 54,8 | 31     |
| Libanon  | 60,0 | 35     |

## B4.210 Fredensborg (nr. 210)

### B4.210.1 Valgdeltagelse opdelt på aldersgrupper i 2014 og 2019

|          | 2014 |       | 2019 |       |
|----------|------|-------|------|-------|
|          | Pct. | N     | Pct. | N     |
| 18 år    | 58,9 | 482   | 74,5 | 526   |
| 19-21 år | 46,3 | 1.268 | 63,9 | 1.231 |
| 22-29 år | 34,5 | 1.572 | 48,8 | 1.747 |
| 30-39 år | 48,9 | 3.126 | 61,3 | 2.866 |
| 40-49 år | 62,6 | 5.550 | 73,1 | 4.730 |
| 50-59 år | 66,7 | 5.429 | 75,7 | 5.801 |
| 60-69 år | 76,5 | 5.673 | 78,5 | 5.009 |
| 70-79 år | 76,0 | 3.287 | 80,5 | 4.715 |
| 80-89 år | 60,1 | 1.256 | 67,7 | 1.555 |
| 90-99 år | 27,7 | 256   | 43,6 | 280   |

### B4.210.2 Valgdeltagelse fordelt på køn (2019)

|        | Pct. | N      |
|--------|------|--------|
| Mand   | 71,4 | 13.601 |
| Kvinde | 72,8 | 14.870 |

Figur B4.210.1: Valgdeltagelse fordelt på alder og køn (2019)

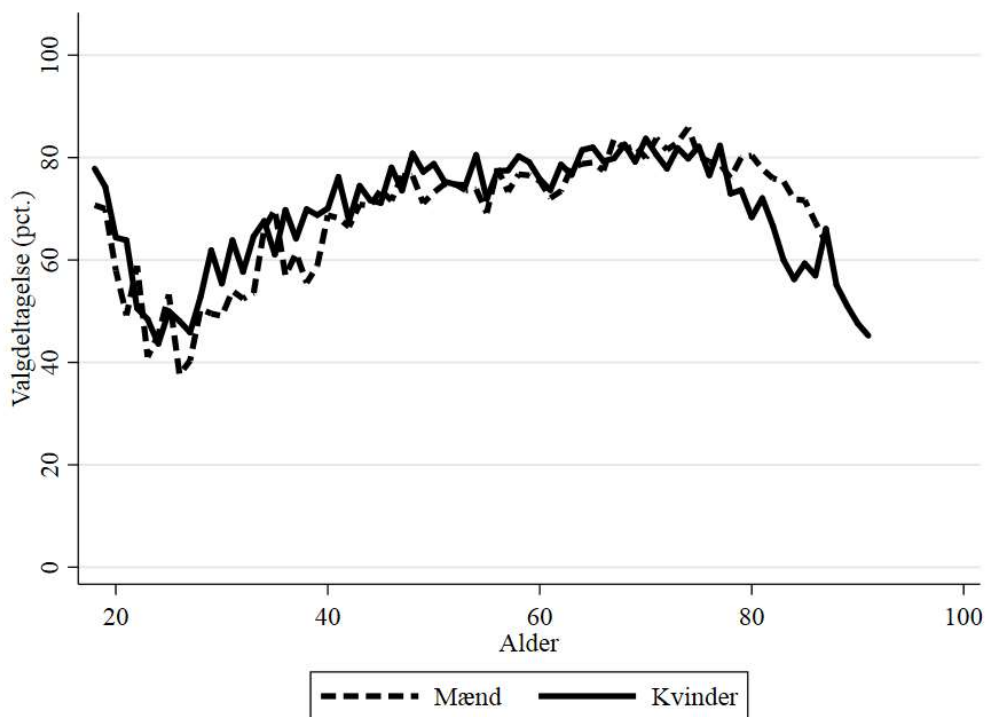

B4.210.3 Valgdeltagelse opdelt på færdiggjort uddannelse (2019)

|   | Pct. | N     |
|---|------|-------|
| Grundskole                                  | 55,9 | 5.778 |
| Gymnasial uddannelse                        | 71,8 | 2.501 |
| Faglig uddannelse                           | 67,8 | 8.484 |
| Kort- og mellemlang videregående uddannelse | 81,8 | 7.249 |
| Lang videregående uddannelse                | 88,3 | 4.122 |

B4.210.4 Valgdeltagelse opdelt på personlig indkomst (2019)

|                     | Pct. | N     |
|---------------------|------|-------|
| Under 100.000 kr.   | 65,0 | 3.005 |
| 100.000-199.999 kr. | 65,8 | 4.583 |
| 200.000-299.999 kr. | 63,1 | 5.739 |
| 300.000-399.999 kr. | 72,1 | 5.155 |
| 400.000-499.999 kr. | 79,3 | 3.933 |
| 500.000-599.999 kr. | 82,0 | 2.237 |
| 600.000-699.999 kr. | 85,2 | 1.276 |
| 700.000-799.999 kr. | 85,0 | 773   |
| 800.000-899.999 kr. | 87,2 | 485   |
| 900.000-999.999 kr. | 86,7 | 316   |
| Over 1.000.000 kr.  | 87,0 | 970   |

B4.210.5 Valgdeltagelse opdelt på modtagere af sociale ydelser (2019)

|                           | Pct. | N      |
|---------------------------|------|--------|
| Dagpenge inkl. aktivering | 68,5 | 394    |
| Kontanthjælp              | 34,5 | 220    |
| Uddannelseshjælp          | 29,2 | 106    |
| Ledighedsydelse           | 50,0 | 66     |
| Flexjob                   | 66,9 | 278    |
| Førtidspension            | 45,0 | 1.056  |
| Ressourceforløb           | 43,9 | 132    |
| Sygedagpenge              | 63,9 | 413    |
| SU                        | 70,5 | 1.383  |
| Efterløn og folkepension  | 78,6 | 8.328  |
| Jobafklaring              | 56,3 | 112    |
| Barsel                    | 62,8 | 258    |
| Andre ydelser             | 49,2 | 65     |
| Ingen ydelser             | 73,1 | 14.796 |

B4.210.6 Valgdeltagelse fordelt på danskere, indvandrere og efterkommere (2019)

|              | Pct. | N      |
|--------------|------|--------|
| Dansk        | 74,1 | 26.124 |
| Indvandrere  | 55,9 | 1.669  |
| Efterkommere | 35,5 | 678    |

B4.210.7 Valgdeltagelse opdelt på oprindelseslande (grupperet) (2019)

|                          | Pct. | N      |
|--------------------------|------|--------|
| Danmark                  | 74,1 | 26.124 |
| Gamle EU-lande           | 79,1 | 383    |
| Nye EU-lande             | 54,0 | 126    |
| Resten af nordiske lande | 69,2 | 39     |
| Ikke-vestlige lande      | 42,4 | 1.768  |

B4.210.8 Valgdeltagelse opdelt på oprindelseslande (2019)

|                     | Pct. | N      |
|---------------------|------|--------|
| Danmark             | 74,1 | 26.124 |
| Norge               | 69,4 | 36     |
| Sverige             | 75,0 | 88     |
| Jugoslavien         | 20,5 | 39     |
| Polen               | 42,2 | 64     |
| Storbritannien      | 81,4 | 59     |
| Tyrkiet             | 35,9 | 496    |
| Tyskland            | 80,2 | 126    |
| Marokko             | 40,0 | 40     |
| Afghanistan         | 62,5 | 48     |
| Sri Lanka           | 68,8 | 32     |
| Irak                | 40,7 | 113    |
| Iran                | 47,3 | 148    |
| Libanon             | 39,7 | 317    |
| Pakistan            | 39,4 | 33     |
| Rusland             | 51,5 | 33     |
| Bosnien-Hercegovina | 36,7 | 79     |

## B4.217 Helsingør (nr. 217)

### B4.217.1 Valgdeltagelse opdelt på aldersgrupper i 2014 og 2019

|          | 2014 |       | 2019 |       |
|----------|------|-------|------|-------|
|          | Pct. | N     | Pct. | N     |
| 18 år    | 50,8 | 307   | 71,3 | 780   |
| 19-21 år | 40,6 | 816   | 60,8 | 2.036 |
| 22-29 år | 33,3 | 1.404 | 46,9 | 3.786 |
| 30-39 år | 45,3 | 1.774 | 58,7 | 4.751 |
| 40-49 år | 58,5 | 3.259 | 67,7 | 7.359 |
| 50-59 år | 60,3 | 3.151 | 72,2 | 9.308 |
| 60-69 år | 69,5 | 3.276 | 72,4 | 7.616 |
| 70-79 år | 69,9 | 2.246 | 75,6 | 7.487 |
| 80-89 år | 54,0 | 971   | 60,7 | 2.806 |
| 90-99 år | 29,2 | 195   | 37,9 | 517   |

### B4.217.2 Valgdeltagelse fordelt på køn (2019)

|        | Pct. | N      |
|--------|------|--------|
| Mand   | 65,9 | 22.337 |
| Kvinde | 68,1 | 24.122 |

Figur B4.217.1: Valgdeltagelse fordelt på alder og køn (2019)

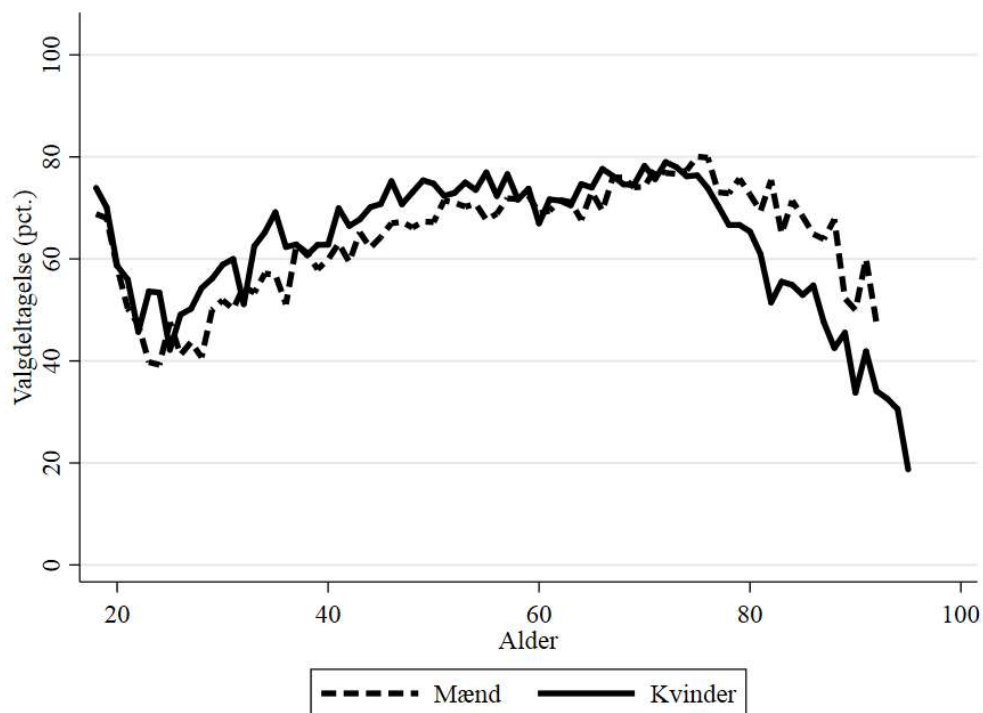



B4.217.3 Valgdeltagelse opdelt på færdiggjort uddannelse (2019)

|   | Pct. | N      |
|---|------|--------|
| Grundskole                                  | 52,1 | 10.896 |
| Gymnasial uddannelse                        | 66,9 | 4.121  |
| Faglig uddannelse                           | 63,0 | 15.193 |
| Kort- og mellemlang videregående uddannelse | 79,6 | 11.100 |
| Lang videregående uddannelse                | 88,4 | 4.574  |

B4.217.4 Valgdeltagelse opdelt på personlig indkomst (2019)

|                     | Pct. | N      |
|---------------------|------|--------|
| Under 100.000 kr.   | 60,4 | 4.762  |
| 100.000-199.999 kr. | 59,6 | 8.430  |
| 200.000-299.999 kr. | 58,9 | 10.374 |
| 300.000-399.999 kr. | 68,3 | 8.943  |
| 400.000-499.999 kr. | 74,9 | 6.180  |
| 500.000-599.999 kr. | 80,1 | 3.280  |
| 600.000-699.999 kr. | 82,5 | 1.589  |
| 700.000-799.999 kr. | 85,3 | 961    |
| 800.000-899.999 kr. | 84,1 | 553    |
| 900.000-999.999 kr. | 84,0 | 387    |
| Over 1.000.000 kr.  | 83,8 | 1.011  |

B4.217.5 Valgdeltagelse opdelt på modtagere af sociale ydelser (2019)

|                           | Pct. | N      |
|---------------------------|------|--------|
| Dagpenge inkl. aktivering | 64,4 | 708    |
| Kontanthjælp              | 33,6 | 675    |
| Uddannelseshjælp          | 30,9 | 398    |
| Ledighedsydelse           | 51,4 | 138    |
| Flexjob                   | 62,8 | 541    |
| Førtidspension            | 47,5 | 1.973  |
| Ressourceforløb           | 42,3 | 175    |
| Sygedagpenge              | 59,8 | 736    |
| SU                        | 65,5 | 2.367  |
| Efterløn og folkepension  | 72,6 | 13.180 |
| Jobafklaring              | 51,2 | 166    |
| Barsel                    | 68,5 | 397    |
| Andre ydelser             | 41,0 | 139    |
| Ingen ydelser             | 68,8 | 23.341 |

B4.217.6 Valgdeltagelse fordelt på danskere, indvandrere og efterkommere (2019)

|              | Pct. | N      |
|--------------|------|--------|
| Dansk        | 68,4 | 43.241 |
| Indvandrere  | 53,2 | 2.133  |
| Efterkommere | 38,1 | 1.085  |

B4.217.7 Valgdeltagelse opdelt på oprindelseslande (grupperet) (2019)

|                          | Pct. | N      |
|--------------------------|------|--------|
| Danmark                  | 68,4 | 43.241 |
| Gamle EU-lande           | 71,8 | 617    |
| Nye EU-lande             | 59,2 | 157    |
| Resten af nordiske lande | 71,7 | 60     |
| Ikke-vestlige lande      | 40,1 | 2.355  |

B4.217.8 Valgdeltagelse opdelt på oprindelseslande (2019)

|                     | Pct. | N      |
|---------------------|------|--------|
| Danmark             | 68,4 | 43.241 |
| Finland             | 59,5 | 42     |
| Norge               | 67,3 | 49     |
| Sverige             | 72,2 | 263    |
| Jugoslavien         | 22,8 | 386    |
| Polen               | 57,9 | 76     |
| Storbritannien      | 81,6 | 76     |
| Tyrkiet             | 41,6 | 584    |
| Ungarn              | 61,8 | 34     |
| Tyskland            | 77,5 | 129    |
| Marokko             | 46,3 | 41     |
| Sri Lanka           | 66,7 | 39     |
| Indien              | 83,3 | 30     |
| Irak                | 43,8 | 96     |
| Iran                | 49,1 | 116    |
| Libanon             | 39,1 | 519    |
| Pakistan            | 48,7 | 76     |
| Bosnien-Hercegovina | 43,5 | 69     |

## B4.219 Hillerød (nr. 219)

### B4.219.1 Valgdeltagelse opdelt på aldersgrupper i 2014 og 2019

|          | 2014 |       | 2019 |       |
|----------|------|-------|------|-------|
|          | Pct. | N     | Pct. | N     |
| 18 år    | 62,5 | 726   | 74,7 | 688   |
| 19-21 år | 45,0 | 1.804 | 64,4 | 1.869 |
| 22-29 år | 42,1 | 2.891 | 53,6 | 3.584 |
| 30-39 år | 53,6 | 4.554 | 67,2 | 4.477 |
| 40-49 år | 64,3 | 7.373 | 74,6 | 6.426 |
| 50-59 år | 67,6 | 6.324 | 76,3 | 7.422 |
| 60-69 år | 74,3 | 5.504 | 77,8 | 5.203 |
| 70-79 år | 73,9 | 3.807 | 78,3 | 4.702 |
| 80-89 år | 57,4 | 1.590 | 63,0 | 1.943 |
| 90-99 år | 32,0 | 322   | 37,1 | 340   |

### B4.219.2 Valgdeltagelse fordelt på køn (2019)

|        | Pct. | N      |
|--------|------|--------|
| Mand   | 70,1 | 17.824 |
| Kvinde | 72,7 | 18.842 |

Figur B4.219.1: Valgdeltagelse fordelt på alder og køn (2019)

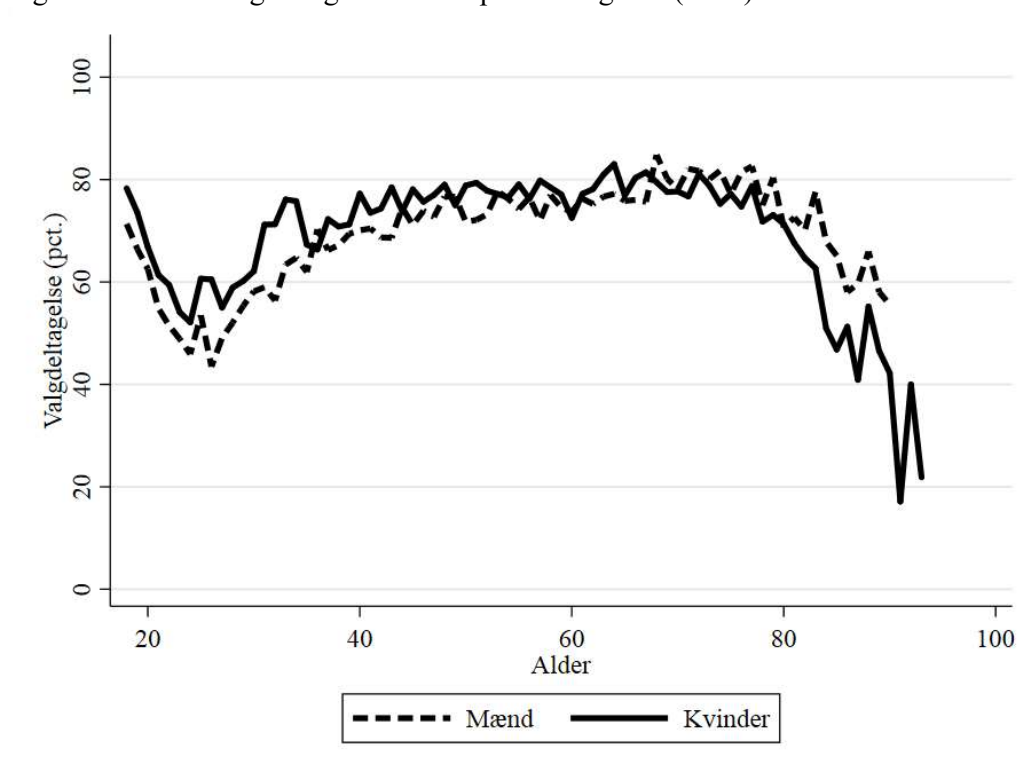

B4.219.3 Valgdeltagelse opdelt på færdiggjort uddannelse (2019)

|   | Pct. | N      |
|---|------|--------|
| Grundskole                                  | 55,2 | 7.154  |
| Gymnasial uddannelse                        | 69,5 | 3.365  |
| Faglig uddannelse                           | 67,2 | 11.927 |
| Kort- og mellemlang videregående uddannelse | 82,0 | 9.407  |
| Lang videregående uddannelse                | 89,9 | 4.456  |

B4.219.4 Valgdeltagelse opdelt på personlig indkomst (2019)

|                     | Pct. | N     |
|---------------------|------|-------|
| Under 100.000 kr.   | 64,8 | 3.863 |
| 100.000-199.999 kr. | 62,2 | 5.921 |
| 200.000-299.999 kr. | 63,2 | 6.852 |
| 300.000-399.999 kr. | 72,6 | 6.984 |
| 400.000-499.999 kr. | 77,4 | 5.590 |
| 500.000-599.999 kr. | 82,8 | 3.087 |
| 600.000-699.999 kr. | 84,7 | 1.608 |
| 700.000-799.999 kr. | 85,2 | 949   |
| 800.000-899.999 kr. | 86,0 | 571   |
| 900.000-999.999 kr. | 83,8 | 340   |
| Over 1.000.000 kr.  | 86,3 | 905   |

B4.219.5 Valgdeltagelse opdelt på modtagere af sociale ydelser (2019)

|                           | Pct. | N      |
|---------------------------|------|--------|
| Dagpenge inkl. aktivering | 68,6 | 503    |
| Kontanthjælp              | 36,9 | 314    |
| Uddannelseshjælp          | 44,4 | 259    |
| Ledighedsydelse           | 50,4 | 119    |
| Flexjob                   | 71,2 | 504    |
| Førtidspension            | 46,4 | 1.276  |
| Ressourceforløb           | 46,5 | 101    |
| Sygedagpenge              | 66,8 | 690    |
| SU                        | 70,3 | 2.273  |
| Efterløn og folkepension  | 76,1 | 8.693  |
| Jobafklaring              | 55,6 | 124    |
| Barsel                    | 70,3 | 394    |
| Andre ydelser             | 37,9 | 87     |
| Ingen ydelser             | 73,5 | 20.417 |

B4.219.6 Valgdeltagelse fordelt på danskere, indvandrere og efterkommere (2019)

|              | Pct. | N      |
|--------------|------|--------|
| Dansk        | 72,6 | 34.640 |
| Indvandrere  | 53,8 | 1.475  |
| Efterkommere | 44,8 | 551    |

B4.219.7 Valgdeltagelse opdelt på oprindelseslande (grupperet) (2019)

|                          | Pct. | N      |
|--------------------------|------|--------|
| Danmark                  | 72,6 | 34.640 |
| Gamle EU-lande           | 76,4 | 314    |
| Nye EU-lande             | 59,3 | 81     |
| Resten af nordiske lande | 66,0 | 47     |
| Andre vestlige lande     | 71,4 | 35     |
| Ikke-vestlige lande      | 44,9 | 1.549  |

B4.219.8 Valgdeltagelse opdelt på oprindelseslande (2019)

|                     | Pct. | N      |
|---------------------|------|--------|
| Danmark             | 72,6 | 34.640 |
| Finland             | 67,7 | 31     |
| Norge               | 59,5 | 37     |
| Sverige             | 68,8 | 77     |
| Jugoslavien         | 24,8 | 254    |
| Polen               | 71,4 | 49     |
| Storbritannien      | 86,5 | 52     |
| Tyrkiet             | 49,0 | 314    |
| Tyskland            | 81,0 | 79     |
| Afghanistan         | 42,3 | 71     |
| Sri Lanka           | 66,7 | 39     |
| Irak                | 43,8 | 137    |
| Iran                | 49,4 | 83     |
| Libanon             | 48,8 | 211    |
| Pakistan            | 37,5 | 48     |
| Bosnien-Hercegovina | 39,3 | 56     |

#### B4.223 Hørsholm (nr. 223)

##### B4.223.1 Valgdeltagelse opdelt på aldersgrupper i 2014 og 2019

|          | 2014 |       | 2019 |       |
|----------|------|-------|------|-------|
|          | Pct. | N     | Pct. | N     |
| 18 år    | 56,9 | 318   | 79,8 | 357   |
| 19-21 år | 50,1 | 695   | 70,2 | 774   |
| 22-29 år | 41,9 | 778   | 51,0 | 880   |
| 30-39 år | 57,5 | 1.597 | 70,3 | 1.522 |
| 40-49 år | 64,1 | 3.371 | 77,5 | 2.995 |
| 50-59 år | 68,6 | 3.230 | 78,3 | 3.575 |
| 60-69 år | 76,3 | 3.361 | 80,4 | 2.970 |
| 70-79 år | 79,0 | 2.763 | 84,5 | 3.368 |
| 80-89 år | 64,2 | 1.313 | 70,7 | 1.583 |
| 90-99 år | 40,9 | 298   | 48,1 | 339   |

##### B4.223.2 Valgdeltagelse fordelt på køn (2019)

|        | Pct. | N     |
|--------|------|-------|
| Mand   | 76,3 | 8.462 |
| Kvinde | 76,0 | 9.907 |

Figur B4.223.1: Valgdeltagelse fordelt på alder og køn (2019)

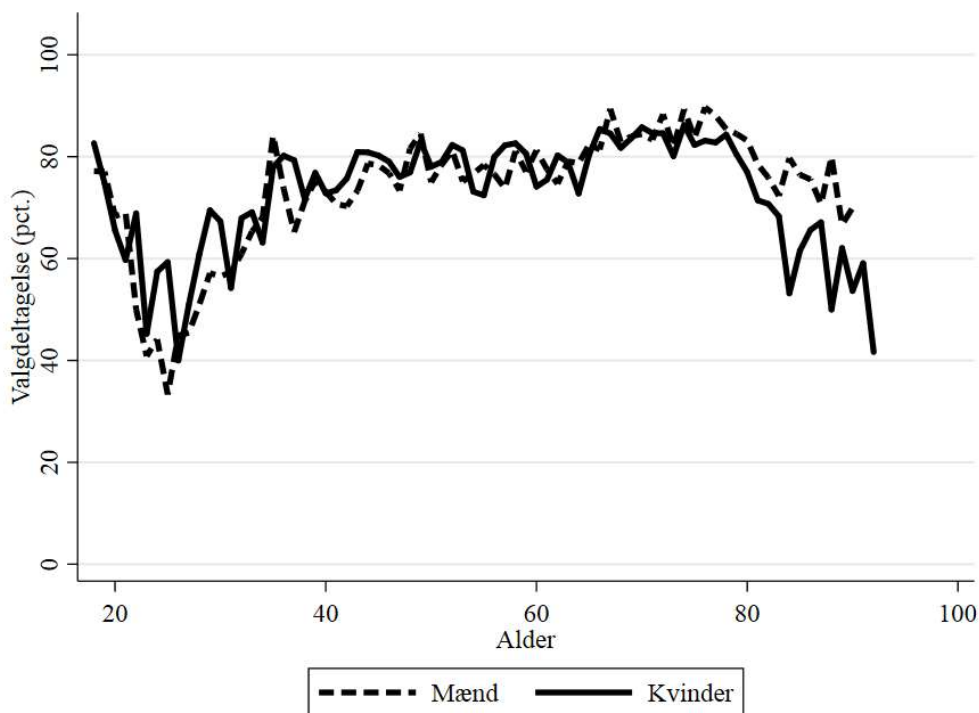

B4.223.3 Valgdeltagelse opdelt på færdiggjort uddannelse (2019)

|   | Pct. | N     |
|---|------|-------|
| Grundskole                                  | 63,2 | 2.845 |
| Gymnasial uddannelse                        | 71,7 | 1.929 |
| Faglig uddannelse                           | 69,4 | 4.466 |
| Kort- og mellemlang videregående uddannelse | 81,8 | 4.791 |
| Lang videregående uddannelse                | 89,0 | 4.094 |

B4.223.4 Valgdeltagelse opdelt på personlig indkomst (2019)

|                     | Pct. | N     |
|---------------------|------|-------|
| Under 100.000 kr.   | 70,5 | 2.105 |
| 100.000-199.999 kr. | 71,3 | 2.630 |
| 200.000-299.999 kr. | 65,6 | 3.128 |
| 300.000-399.999 kr. | 74,2 | 2.621 |
| 400.000-499.999 kr. | 79,9 | 2.317 |
| 500.000-599.999 kr. | 83,6 | 1.508 |
| 600.000-699.999 kr. | 84,5 | 1.025 |
| 700.000-799.999 kr. | 87,2 | 712   |
| 800.000-899.999 kr. | 86,2 | 550   |
| 900.000-999.999 kr. | 87,5 | 360   |
| Over 1.000.000 kr.  | 87,3 | 1.425 |

B4.223.5 Valgdeltagelse opdelt på modtagere af sociale ydelser (2019)

|                           | Pct. | N     |
|---------------------------|------|-------|
| Dagpenge inkl. aktivering | 72,6 | 208   |
| Kontanthjælp              | 30,6 | 85    |
| Uddannelseshjælp          | 33,3 | 48    |
| Ledighedsydelse           | 54,5 | 33    |
| Flexjob                   | 61,0 | 164   |
| Førtidspension            | 48,9 | 380   |
| Sygedagpenge              | 68,6 | 226   |
| SU                        | 76,9 | 879   |
| Efterløn og folkepension  | 81,1 | 5.822 |
| Barsel                    | 69,3 | 153   |
| Andre ydelser             | 34,5 | 55    |
| Ingen ydelser             | 76,7 | 9.268 |

B4.223.6 Valgdeltagelse fordelt på danskere, indvandrere og efterkommere (2019)

|              | Pct. | N      |
|--------------|------|--------|
| Dansk        | 76,9 | 17.440 |
| Indvandrere  | 61,9 | 772    |
| Efterkommere | 58,6 | 157    |

B4.223.7 Valgdeltagelse opdelt på oprindelseslande (grupperet) (2019)

|                          | Pct. | N      |
|--------------------------|------|--------|
| Danmark                  | 76,9 | 17.440 |
| Gamle EU-lande           | 78,0 | 286    |
| Nye EU-lande             | 69,0 | 71     |
| Resten af nordiske lande | 74,2 | 31     |
| Ikke-vestlige lande      | 50,1 | 517    |

B4.223.8 Valgdeltagelse opdelt på oprindelseslande (2019)

|          | Pct. | N      |
|----------|------|--------|
| Danmark  | 76,9 | 17.440 |
| Sverige  | 75,3 | 89     |
| Polen    | 57,6 | 33     |
| Tyrkiet  | 48,7 | 39     |
| Tyskland | 76,1 | 88     |
| Irak     | 46,8 | 62     |
| Iran     | 39,6 | 48     |
| Libanon  | 33,3 | 66     |



### B4.230 Rudersdal (nr. 230)

#### B4.230.1 Valgdeltagelse opdelt på aldersgrupper i 2014 og 2019

|          | 2014 |       | 2019 |       |
|----------|------|-------|------|-------|
|          | Pct. | N     | Pct. | N     |
| 18 år    | 66,5 | 764   | 82,6 | 791   |
| 19-21 år | 53,6 | 1.800 | 71,0 | 1.926 |
| 22-29 år | 46,1 | 2.073 | 61,0 | 2.378 |
| 30-39 år | 60,0 | 4.028 | 73,9 | 3.777 |
| 40-49 år | 68,0 | 7.766 | 79,9 | 6.930 |
| 50-59 år | 73,0 | 7.309 | 82,4 | 7.987 |
| 60-69 år | 79,0 | 6.670 | 84,4 | 6.144 |
| 70-79 år | 79,3 | 5.083 | 83,5 | 5.988 |
| 80-89 år | 65,7 | 2.727 | 71,9 | 3.032 |
| 90-99 år | 45,6 | 653   | 55,9 | 744   |

#### B4.230.2 Valgdeltagelse fordelt på køn (2019)

|        | Pct. | N      |
|--------|------|--------|
| Mand   | 78,3 | 19.001 |
| Kvinde | 78,6 | 20.715 |

Figur B4.230.1: Valgdeltagelse fordelt på alder og køn (2019)

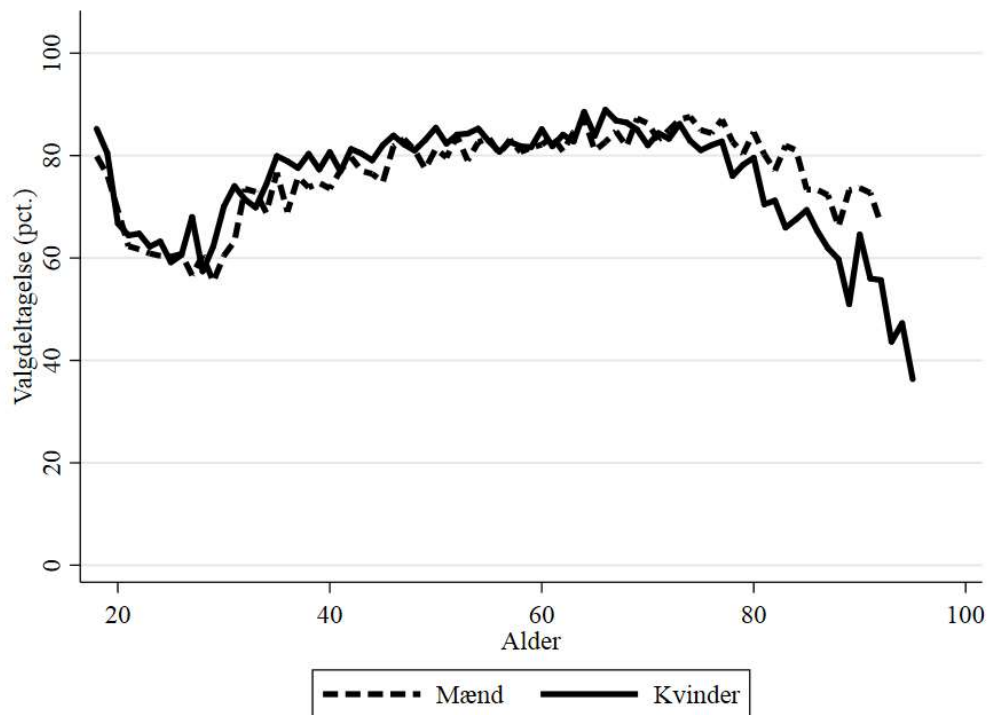

B4.230.3 Valgdeltagelse opdelt på færdiggjort uddannelse (2019)

|   | Pct. | N      |
|---|------|--------|
| Grundskole                                  | 62,9 | 5.716  |
| Gymnasial uddannelse                        | 73,8 | 4.325  |
| Faglig uddannelse                           | 70,1 | 7.987  |
| Kort- og mellemlang videregående uddannelse | 83,9 | 10.156 |
| Lang videregående uddannelse                | 90,4 | 10.992 |

B4.230.4 Valgdeltagelse opdelt på personlig indkomst (2019)

|                     | Pct. | N     |
|---------------------|------|-------|
| Under 100.000 kr.   | 72,4 | 4.863 |
| 100.000-199.999 kr. | 70,1 | 5.200 |
| 200.000-299.999 kr. | 67,2 | 6.077 |
| 300.000-399.999 kr. | 76,9 | 5.574 |
| 400.000-499.999 kr. | 83,8 | 4.941 |
| 500.000-599.999 kr. | 86,2 | 3.584 |
| 600.000-699.999 kr. | 88,3 | 2.428 |
| 700.000-799.999 kr. | 88,7 | 1.651 |
| 800.000-899.999 kr. | 88,9 | 1.240 |
| 900.000-999.999 kr. | 89,4 | 837   |
| Over 1.000.000 kr.  | 88,7 | 3.305 |

B4.230.5 Valgdeltagelse opdelt på modtagere af sociale ydelser (2019)

|                           | Pct. | N      |
|---------------------------|------|--------|
| Dagpenge inkl. aktivering | 78,0 | 446    |
| Kontanthjælp              | 42,1 | 228    |
| Uddannelseshjælp          | 48,4 | 128    |
| Ledighedsydelse           | 49,3 | 71     |
| Flexjob                   | 70,4 | 304    |
| Førtidspension            | 46,6 | 879    |
| Ressourceforløb           | 47,4 | 76     |
| Sygedagpenge              | 75,6 | 442    |
| SU                        | 77,6 | 2.653  |
| Efterløn og folkepension  | 81,5 | 10.785 |
| Jobafklaring              | 50,6 | 87     |
| Barsel                    | 76,2 | 353    |
| Andre ydelser             | 42,2 | 83     |
| Ingen ydelser             | 80,5 | 21.193 |

B4.230.6 Valgdeltagelse fordelt på danskere, indvandrere og efterkommere (2019)

|              | Pct. | N      |
|--------------|------|--------|
| Dansk        | 79,5 | 37.611 |
| Indvandrere  | 61,0 | 1.650  |
| Efterkommere | 54,1 | 455    |

B4.230.7 Valgdeltagelse opdelt på oprindelseslande (grupperet) (2019)

|                          | Pct. | N      |
|--------------------------|------|--------|
| Danmark                  | 79,5 | 37.611 |
| Gamle EU-lande           | 76,6 | 552    |
| Nye EU-lande             | 62,4 | 186    |
| Resten af nordiske lande | 76,7 | 86     |
| Andre vestlige lande     | 81,2 | 69     |
| Ikke-vestlige lande      | 48,8 | 1.212  |

B4.230.8 Valgdeltagelse opdelt på oprindelseslande (2019)

|                     | Pct. | N      |
|---------------------|------|--------|
| Danmark             | 79,5 | 37.611 |
| Norge               | 75,4 | 65     |
| Sverige             | 81,6 | 141    |
| Frankrig            | 71,8 | 39     |
| Holland             | 65,6 | 32     |
| Jugoslavien         | 54,1 | 37     |
| Polen               | 61,1 | 95     |
| Storbritannien      | 76,5 | 85     |
| Tyrkiet             | 34,5 | 165    |
| Tyskland            | 79,9 | 164    |
| USA                 | 83,0 | 47     |
| Afghanistan         | 36,5 | 52     |
| Indien              | 76,9 | 39     |
| Irak                | 45,8 | 118    |
| Iran                | 47,0 | 164    |
| Kina                | 42,9 | 56     |
| Libanon             | 48,7 | 39     |
| Pakistan            | 47,6 | 63     |
| Vietnam             | 45,2 | 31     |
| Bosnien-Hercegovina | 28,1 | 32     |

## B4.240 Egedal (nr. 240)

### B4.240.1 Valgdeltagelse opdelt på aldersgrupper (2019)

|          | Pct. | N     |
|----------|------|-------|
| 18 år    | 77,1 | 558   |
| 19-21 år | 68,0 | 1.360 |
| 22-29 år | 55,2 | 2.095 |
| 30-39 år | 67,3 | 3.888 |
| 40-49 år | 74,5 | 6.416 |
| 50-59 år | 76,1 | 6.549 |
| 60-69 år | 77,2 | 4.166 |
| 70-79 år | 79,2 | 4.472 |
| 80-89 år | 65,0 | 1.418 |
| 90-99 år | 40,5 | 131   |

### B4.240.2 Valgdeltagelse fordelt på køn (2019)

|        | Pct. | N      |
|--------|------|--------|
| Mand   | 71,7 | 15.269 |
| Kvinde | 74,0 | 15.789 |

Figur B4.240.1: Valgdeltagelse fordelt på alder og køn (2019)

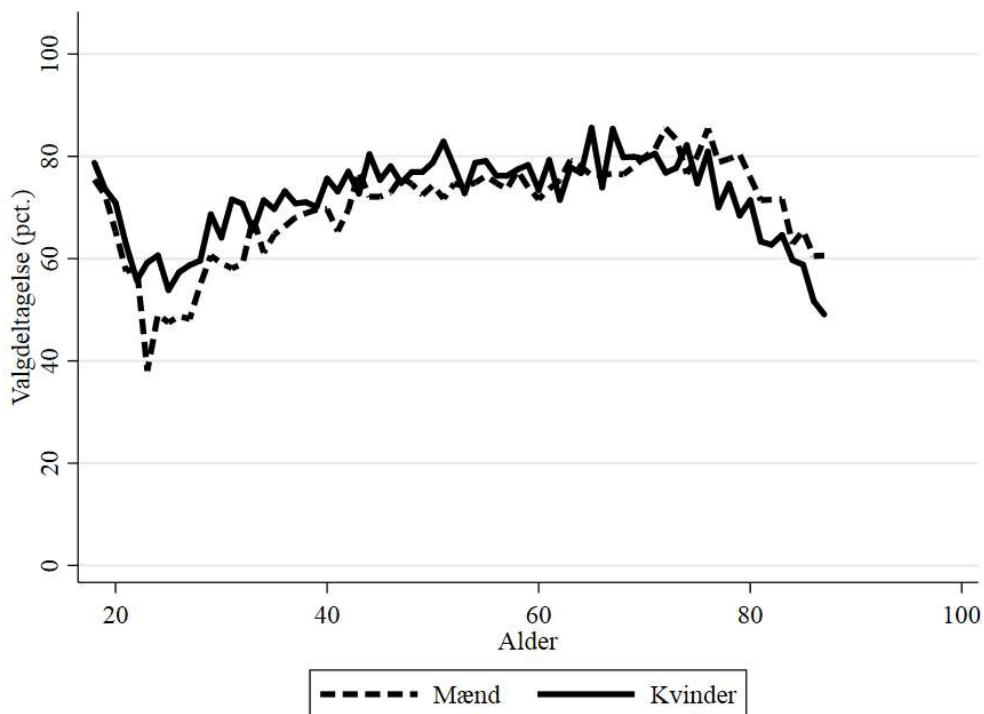

B4.240.3 Valgdeltagelse opdelt på færdiggjort uddannelse (2019)

|   | Pct. | N      |
|---|------|--------|
| Grundskole                                  | 60,0 | 5.851  |
| Gymnasial uddannelse                        | 71,8 | 2.277  |
| Faglig uddannelse                           | 70,1 | 12.202 |
| Kort- og mellemlang videregående uddannelse | 81,4 | 7.563  |
| Lang videregående uddannelse                | 90,0 | 2.937  |

B4.240.4 Valgdeltagelse opdelt på personlig indkomst (2019)

|                     | Pct. | N     |
|---------------------|------|-------|
| Under 100.000 kr.   | 67,8 | 2.791 |
| 100.000-199.999 kr. | 68,2 | 4.763 |
| 200.000-299.999 kr. | 65,8 | 5.016 |
| 300.000-399.999 kr. | 71,4 | 6.176 |
| 400.000-499.999 kr. | 76,3 | 5.379 |
| 500.000-599.999 kr. | 79,7 | 2.920 |
| 600.000-699.999 kr. | 82,6 | 1.562 |
| 700.000-799.999 kr. | 85,1 | 909   |
| 800.000-899.999 kr. | 84,5 | 576   |
| 900.000-999.999 kr. | 79,9 | 304   |
| Over 1.000.000 kr.  | 83,8 | 661   |

B4.240.5 Valgdeltagelse opdelt på modtagere af sociale ydelser (2019)

|                           | Pct. | N      |
|---------------------------|------|--------|
| Dagpenge inkl. aktivering | 68,8 | 400    |
| Kontanthjælp              | 34,6 | 136    |
| Uddannelseshjælp          | 38,2 | 89     |
| Ledighedsydelse           | 66,0 | 53     |
| Flexjob                   | 64,6 | 398    |
| Førtidspension            | 49,1 | 723    |
| Sygedagpenge              | 63,1 | 510    |
| SU                        | 72,9 | 1.530  |
| Efterløn og folkepension  | 77,0 | 7.677  |
| Jobafklaring              | 55,4 | 148    |
| Barsel                    | 67,6 | 373    |
| Andre ydelser             | 33,3 | 54     |
| Ingen ydelser             | 73,8 | 18.445 |

B4.240.6 Valgdeltagelse fordelt på danskere, indvandrere og efterkommere (2019)

|              | Pct. | N      |
|--------------|------|--------|
| Dansk        | 73,6 | 29.765 |
| Indvandrere  | 57,8 | 978    |
| Efterkommere | 47,9 | 315    |

B4.240.7 Valgdeltagelse opdelt på oprindelseslande (grupperet) (2019)

|                     | Pct. | N      |
|---------------------|------|--------|
| Danmark             | 73,6 | 29.765 |
| Gamle EU-lande      | 68,4 | 231    |
| Nye EU-lande        | 59,4 | 106    |
| Ikke-vestlige lande | 50,4 | 914    |

B4.240.8 Valgdeltagelse opdelt på oprindelseslande (2019)

|                | Pct. | N      |
|----------------|------|--------|
| Danmark        | 73,6 | 29.765 |
| Sverige        | 66,7 | 48     |
| Jugoslavien    | 37,8 | 45     |
| Polen          | 54,8 | 62     |
| Storbritannien | 63,6 | 33     |
| Tyrkiet        | 36,5 | 170    |
| Tyskland       | 70,8 | 72     |
| Afghanistan    | 58,8 | 51     |
| Sri Lanka      | 37,5 | 32     |
| Indien         | 56,3 | 48     |
| Irak           | 41,1 | 90     |
| Iran           | 50,7 | 73     |
| Libanon        | 51,4 | 37     |
| Pakistan       | 65,8 | 76     |

## B4.250 Frederikssund (nr. 250)

### B4.250.1 Valgdeltagelse opdelt på aldersgrupper i 2014 og 2019

|          | 2014 |       | 2019 |       |
|----------|------|-------|------|-------|
|          | Pct. | N     | Pct. | N     |
| 18 år    | 53,1 | 590   | 69,2 | 577   |
| 19-21 år | 40,2 | 1.364 | 57,8 | 1.453 |
| 22-29 år | 34,2 | 2.286 | 46,4 | 2.567 |
| 30-39 år | 46,0 | 3.994 | 56,8 | 3.528 |
| 40-49 år | 56,2 | 6.726 | 67,2 | 5.771 |
| 50-59 år | 59,7 | 6.204 | 69,0 | 7.069 |
| 60-69 år | 70,9 | 6.054 | 71,3 | 5.656 |
| 70-79 år | 70,5 | 4.445 | 75,5 | 5.514 |
| 80-89 år | 48,7 | 1.426 | 55,3 | 1.894 |
| 90-99 år | 25,4 | 248   | 37,4 | 278   |

### B4.250.2 Valgdeltagelse fordelt på køn (2019)

|        | Pct. | N      |
|--------|------|--------|
| Mand   | 64,5 | 16.824 |
| Kvinde | 66,8 | 17.490 |

Figur B4.250.1: Valgdeltagelse fordelt på alder og køn (2019)

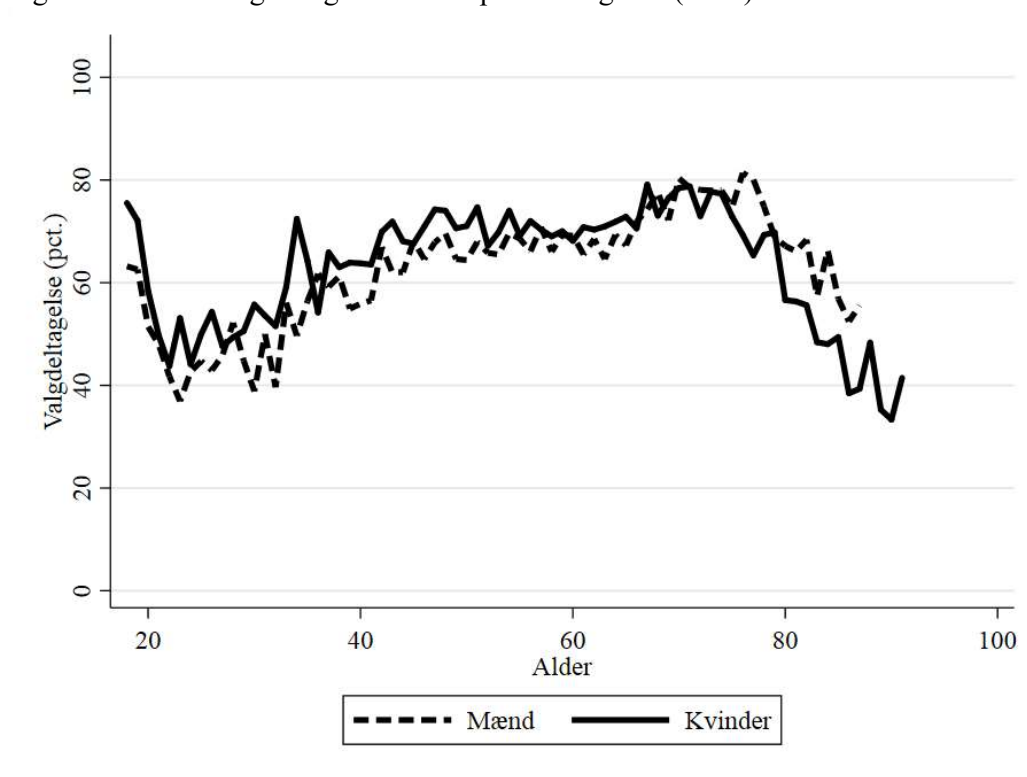

B4.250.3 Valgdeltagelse opdelt på færdiggjort uddannelse (2019)

|   | Pct. | N      |
|---|------|--------|
| Grundskole                                  | 52,0 | 8.566  |
| Gymnasial uddannelse                        | 65,9 | 2.132  |
| Faglig uddannelse                           | 63,6 | 13.908 |
| Kort- og mellemlang videregående uddannelse | 80,4 | 7.336  |
| Lang videregående uddannelse                | 87,5 | 2.036  |

B4.250.4 Valgdeltagelse opdelt på personlig indkomst (2019)

|                     | Pct. | N     |
|---------------------|------|-------|
| Under 100.000 kr.   | 58,9 | 3.045 |
| 100.000-199.999 kr. | 60,3 | 6.795 |
| 200.000-299.999 kr. | 59,4 | 7.132 |
| 300.000-399.999 kr. | 65,3 | 6.981 |
| 400.000-499.999 kr. | 72,1 | 5.052 |
| 500.000-599.999 kr. | 78,0 | 2.412 |
| 600.000-699.999 kr. | 79,4 | 1.200 |
| 700.000-799.999 kr. | 81,0 | 615   |
| 800.000-899.999 kr. | 78,2 | 390   |
| 900.000-999.999 kr. | 80,5 | 246   |
| Over 1.000.000 kr.  | 83,6 | 463   |

B4.250.5 Valgdeltagelse opdelt på modtagere af sociale ydelser (2019)

|                           | Pct. | N      |
|---------------------------|------|--------|
| Dagpenge inkl. aktivering | 63,3 | 400    |
| Kontanthjælp              | 32,9 | 328    |
| Uddannelseshjælp          | 31,1 | 212    |
| Ledighedsydelse           | 58,3 | 120    |
| Flexjob                   | 59,0 | 459    |
| Førtidspension            | 42,4 | 1.231  |
| Ressourceforløb           | 49,2 | 118    |
| Sygedagpenge              | 58,0 | 672    |
| SU                        | 65,1 | 1.458  |
| Efterløn og folkepension  | 71,6 | 9.994  |
| Jobafklaring              | 51,5 | 194    |
| Barsel                    | 64,2 | 296    |
| Andre ydelser             | 39,0 | 82     |
| Ingen ydelser             | 66,4 | 18.013 |

B4.250.6 Valgdeltagelse fordelt på danskere, indvandrere og efterkommere (2019)

|              | Pct. | N      |
|--------------|------|--------|
| Dansk        | 66,2 | 33.202 |
| Indvandrere  | 54,4 | 836    |
| Efterkommere | 40,6 | 276    |



B4.250.7 Valgdeltagelse opdelt på oprindelseslande (grupperet) (2019)

|                     | Pct. | N      |
|---------------------|------|--------|
| Danmark             | 66,2 | 33.202 |
| Gamle EU-lande      | 73,7 | 243    |
| Nye EU-lande        | 48,2 | 56     |
| Ikke-vestlige lande | 43,1 | 765    |

B4.250.8 Valgdeltagelse opdelt på oprindelseslande (2019)

|                | Pct. | N      |
|----------------|------|--------|
| Danmark        | 66,2 | 33.202 |
| Sverige        | 68,0 | 50     |
| Jugoslavien    | 42,4 | 33     |
| Polen          | 41,0 | 39     |
| Storbritannien | 66,7 | 33     |
| Tyrkiet        | 41,0 | 217    |
| Tyskland       | 80,8 | 73     |
| Afghanistan    | 60,0 | 50     |
| Irak           | 34,7 | 75     |
| Iran           | 39,5 | 38     |
| Libanon        | 37,3 | 75     |
| Pakistan       | 52,2 | 46     |

## B4.253 Greve (nr. 253)

### B4.253.1 Valgdeltagelse opdelt på aldersgrupper i 2014 og 2019

|          | 2014 |       | 2019 |       |
|----------|------|-------|------|-------|
|          | Pct. | N     | Pct. | N     |
| 18 år    | 47,7 | 685   | 68,6 | 596   |
| 19-21 år | 40,6 | 1.645 | 57,5 | 1.631 |
| 22-29 år | 34,6 | 2.246 | 44,1 | 2.674 |
| 30-39 år | 48,4 | 4.225 | 56,4 | 4.209 |
| 40-49 år | 57,7 | 7.523 | 67,8 | 6.429 |
| 50-59 år | 62,5 | 6.146 | 70,6 | 7.053 |
| 60-69 år | 70,9 | 6.505 | 73,1 | 5.300 |
| 70-79 år | 73,0 | 4.507 | 75,5 | 5.735 |
| 80-89 år | 53,6 | 1.198 | 62,7 | 1.836 |
| 90-99 år | 21,1 | 190   | 40,4 | 208   |

### B4.253.2 Valgdeltagelse fordelt på køn (2019)

|        | Pct. | N      |
|--------|------|--------|
| Mand   | 65,8 | 17.329 |
| Kvinde | 66,9 | 18.346 |

Figur B4.253.1: Valgdeltagelse fordelt på alder og køn (2019)

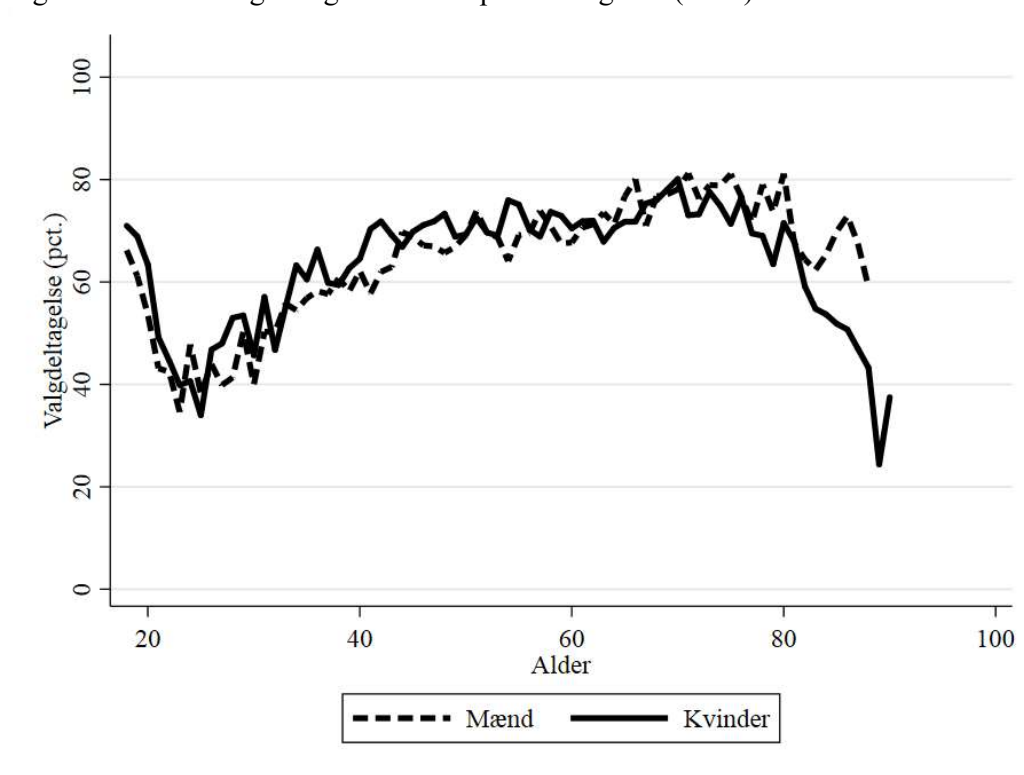

B4.253.3 Valgdeltagelse opdelt på færdiggjort uddannelse (2019)

|   | Pct. | N      |
|---|------|--------|
| Grundskole                                  | 54,3 | 7.918  |
| Gymnasial uddannelse                        | 64,4 | 2.990  |
| Faglig uddannelse                           | 65,6 | 14.783 |
| Kort- og mellemlang videregående uddannelse | 77,1 | 7.234  |
| Lang videregående uddannelse                | 83,3 | 2.458  |

B4.253.4 Valgdeltagelse opdelt på personlig indkomst (2019)

|                     | Pct. | N     |
|---------------------|------|-------|
| Under 100.000 kr.   | 57,7 | 3.312 |
| 100.000-199.999 kr. | 62,7 | 6.251 |
| 200.000-299.999 kr. | 60,3 | 6.792 |
| 300.000-399.999 kr. | 65,0 | 6.986 |
| 400.000-499.999 kr. | 71,0 | 5.556 |
| 500.000-599.999 kr. | 75,5 | 2.869 |
| 600.000-699.999 kr. | 77,9 | 1.478 |
| 700.000-799.999 kr. | 78,3 | 861   |
| 800.000-899.999 kr. | 79,3 | 502   |
| 900.000-999.999 kr. | 80,8 | 291   |
| Over 1.000.000 kr.  | 82,3 | 779   |

B4.253.5 Valgdeltagelse opdelt på modtagere af sociale ydelser (2019)

|                           | Pct. | N      |
|---------------------------|------|--------|
| Dagpenge inkl. aktivering | 62,9 | 493    |
| Kontanthjælp              | 32,6 | 193    |
| Uddannelseshjælp          | 35,2 | 213    |
| Ledighedsydelse           | 54,5 | 88     |
| Flexjob                   | 63,6 | 574    |
| Førtidspension            | 45,2 | 1.285  |
| Ressourceforløb           | 38,6 | 189    |
| Sygedagpenge              | 59,6 | 656    |
| SU                        | 63,4 | 1.766  |
| Efterløn og folkepension  | 73,5 | 9.920  |
| Jobafklaring              | 55,3 | 132    |
| Barsel                    | 53,7 | 363    |
| Andre ydelser             | 46,3 | 80     |
| Ingen ydelser             | 66,4 | 19.015 |

B4.253.6 Valgdeltagelse fordelt på danskere, indvandrere og efterkommere (2019)

|              | Pct. | N      |
|--------------|------|--------|
| Dansk        | 68,3 | 32.767 |
| Indvandrere  | 48,8 | 2.059  |
| Efterkommere | 34,7 | 849    |

B4.253.7 Valgdeltagelse opdelt på oprindelseslande (grupperet) (2019)

|                          | Pct. | N      |
|--------------------------|------|--------|
| Danmark                  | 68,3 | 32.767 |
| Gamle EU-lande           | 69,6 | 276    |
| Nye EU-lande             | 47,4 | 213    |
| Resten af nordiske lande | 75,0 | 36     |
| Ikke-vestlige lande      | 41,0 | 2.372  |

B4.253.8 Valgdeltagelse opdelt på oprindelseslande (2019)

|                     | Pct. | N      |
|---------------------|------|--------|
| Danmark             | 68,3 | 32.767 |
| Sverige             | 81,8 | 66     |
| Jugoslavien         | 31,3 | 64     |
| Polen               | 46,4 | 125    |
| Storbritannien      | 54,3 | 35     |
| Tyrkiet             | 41,8 | 579    |
| Tyskland            | 72,9 | 96     |
| Marokko             | 52,5 | 40     |
| Afghanistan         | 47,0 | 115    |
| Indien              | 47,7 | 65     |
| Irak                | 42,3 | 272    |
| Iran                | 40,5 | 153    |
| Kina                | 44,1 | 34     |
| Libanon             | 33,0 | 333    |
| Pakistan            | 41,4 | 162    |
| Filippinerne        | 29,6 | 54     |
| Vietnam             | 32,5 | 83     |
| Rusland             | 45,7 | 35     |
| Bosnien-Hercegovina | 55,9 | 59     |

## B4.259 Køge (nr. 259)

### B4.259.1 Valgdeltagelse opdelt på aldersgrupper i 2014 og 2019

|          | 2014 |       | 2019 |       |
|----------|------|-------|------|-------|
|          | Pct. | N     | Pct. | N     |
| 18 år    | 50,4 | 776   | 65,1 | 842   |
| 19-21 år | 39,6 | 2.000 | 58,0 | 1.958 |
| 22-29 år | 36,3 | 3.519 | 48,5 | 4.398 |
| 30-39 år | 49,1 | 5.457 | 59,7 | 5.220 |
| 40-49 år | 57,0 | 8.877 | 67,6 | 8.041 |
| 50-59 år | 61,5 | 7.001 | 68,9 | 8.660 |
| 60-69 år | 72,0 | 6.940 | 73,0 | 6.222 |
| 70-79 år | 70,9 | 4.587 | 74,3 | 6.403 |
| 80-89 år | 55,9 | 1.651 | 59,1 | 2.127 |
| 90-99 år | 30,7 | 306   | 34,3 | 373   |

### B4.259.2 Valgdeltagelse fordelt på køn (2019)

|        | Pct. | N      |
|--------|------|--------|
| Mand   | 64,3 | 21.722 |
| Kvinde | 66,8 | 22.541 |

Figur B4.259.1: Valgdeltagelse fordelt på alder og køn (2019)

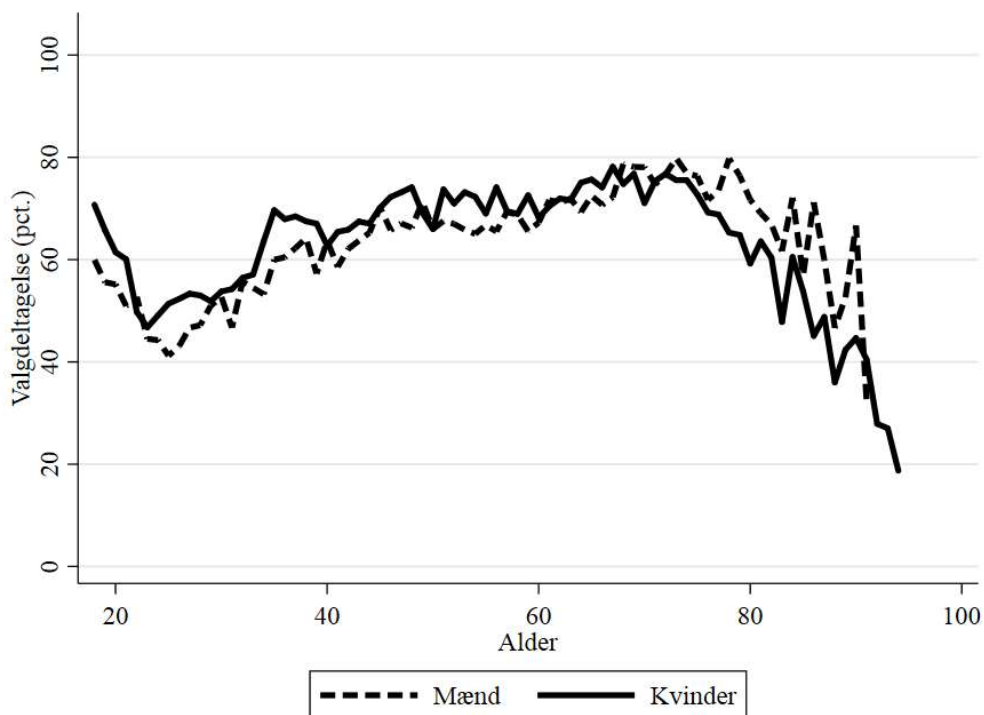

B4.259.3 Valgdeltagelse opdelt på færdiggjort uddannelse (2019)

|   | Pct. | N      |
|---|------|--------|
| Grundskole                                  | 51,5 | 11.608 |
| Gymnasial uddannelse                        | 66,7 | 3.338  |
| Faglig uddannelse                           | 64,7 | 17.551 |
| Kort- og mellemlang videregående uddannelse | 79,8 | 8.754  |
| Lang videregående uddannelse                | 87,7 | 2.608  |

B4.259.4 Valgdeltagelse opdelt på personlig indkomst (2019)

|                     | Pct. | N     |
|---------------------|------|-------|
| Under 100.000 kr.   | 57,0 | 4.174 |
| 100.000-199.999 kr. | 61,1 | 8.517 |
| 200.000-299.999 kr. | 57,9 | 9.436 |
| 300.000-399.999 kr. | 67,3 | 9.035 |
| 400.000-499.999 kr. | 72,6 | 6.383 |
| 500.000-599.999 kr. | 75,4 | 3.039 |
| 600.000-699.999 kr. | 79,2 | 1.470 |
| 700.000-799.999 kr. | 82,5 | 805   |
| 800.000-899.999 kr. | 81,4 | 442   |
| 900.000-999.999 kr. | 81,4 | 285   |
| Over 1.000.000 kr.  | 81,1 | 673   |

B4.259.5 Valgdeltagelse opdelt på modtagere af sociale ydelser (2019)

|                                 | Pct. | N      |
|---------------------------------|------|--------|
| Dagpenge inkl. aktivering       | 61,8 | 685    |
| Kontanthjælp                    | 36,1 | 349    |
| Uddannelseshjælp                | 27,4 | 380    |
| Ledighedsydelse                 | 55,8 | 113    |
| Forrevalidering og revalidering | 50,0 | 60     |
| Flexjob                         | 61,4 | 785    |
| Førtidspension                  | 44,1 | 1.832  |
| Ressourceforløb                 | 43,1 | 281    |
| Sygedagpenge                    | 57,4 | 867    |
| SU                              | 63,6 | 2.464  |
| Efterløn og folkepension        | 71,9 | 11.186 |
| Jobafklaring                    | 50,3 | 197    |
| Barsel                          | 61,8 | 466    |
| Andre ydelser                   | 37,4 | 99     |
| Ingen ydelser                   | 67,2 | 23.566 |

B4.259.6 Valgdeltagelse fordelt på danskere, indvandrere og efterkommere (2019)

|              | Pct. | N      |
|--------------|------|--------|
| Dansk        | 66,7 | 42.003 |
| Indvandrere  | 50,2 | 1.485  |
| Efterkommere | 34,6 | 775    |

B4.259.7 Valgdeltagelse opdelt på oprindelseslande (grupperet) (2019)

|                          | Pct. | N      |
|--------------------------|------|--------|
| Danmark                  | 66,7 | 42.003 |
| Gamle EU-lande           | 71,1 | 270    |
| Nye EU-lande             | 51,3 | 119    |
| Resten af nordiske lande | 47,1 | 34     |
| Ikke-vestlige lande      | 40,4 | 1.826  |

B4.259.8 Valgdeltagelse opdelt på oprindelseslande (2019)

|                     | Pct. | N      |
|---------------------|------|--------|
| Danmark             | 66,7 | 42.003 |
| Sverige             | 78,0 | 59     |
| Polen               | 48,6 | 74     |
| Storbritannien      | 78,0 | 41     |
| Tyrkiet             | 36,4 | 671    |
| Tyskland            | 61,5 | 104    |
| Afghanistan         | 52,9 | 138    |
| Irak                | 40,3 | 216    |
| Iran                | 55,2 | 58     |
| Libanon             | 33,4 | 287    |
| Pakistan            | 32,7 | 52     |
| Bosnien-Hercegovina | 56,6 | 53     |

## B4.260 Halsnæs (nr. 260)

### B4.260.1 Valgdeltagelse opdelt på aldersgrupper i 2014 og 2019

|          | 2014 |       | 2019 |       |
|----------|------|-------|------|-------|
|          | Pct. | N     | Pct. | N     |
| 18 år    | 46,8 | 372   | 72,6 | 380   |
| 19-21 år | 34,4 | 904   | 50,9 | 873   |
| 22-29 år | 30,3 | 1.527 | 42,2 | 1.766 |
| 30-39 år | 41,9 | 2.735 | 53,0 | 2.296 |
| 40-49 år | 48,7 | 4.226 | 61,6 | 3.699 |
| 50-59 år | 55,8 | 4.243 | 64,1 | 4.635 |
| 60-69 år | 66,3 | 4.840 | 71,6 | 4.429 |
| 70-79 år | 66,9 | 3.021 | 72,3 | 4.093 |
| 80-89 år | 47,1 | 1.119 | 57,8 | 1.393 |
| 90-99 år | 23,6 | 195   | 30,6 | 209   |

### B4.260.2 Valgdeltagelse fordelt på køn (2019)

|        | Pct. | N      |
|--------|------|--------|
| Mand   | 61,1 | 11.736 |
| Kvinde | 64,4 | 12.042 |

Figur B4.260.1: Valgdeltagelse fordelt på alder og køn (2019)

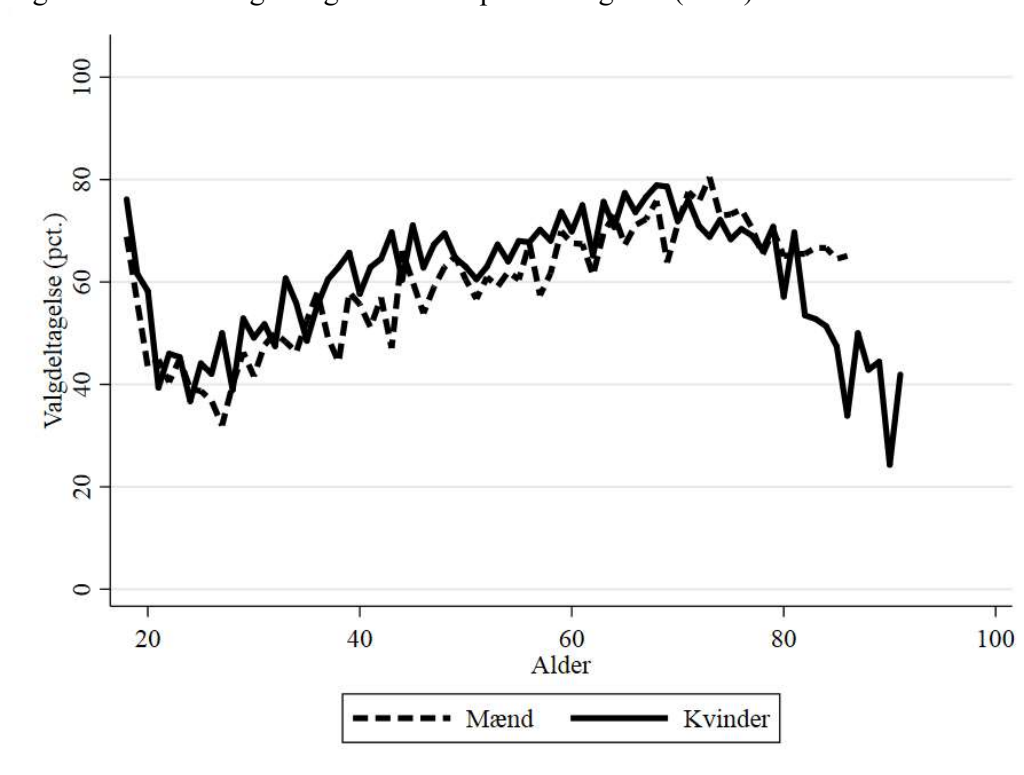



B4.260.3 Valgdeltagelse opdelt på færdiggjort uddannelse (2019)

|   | Pct. | N     |
|---|------|-------|
| Grundskole                                  | 49,4 | 6.769 |
| Gymnasial uddannelse                        | 64,7 | 1.363 |
| Faglig uddannelse                           | 62,1 | 9.714 |
| Kort- og mellemlang videregående uddannelse | 78,9 | 4.571 |
| Lang videregående uddannelse                | 86,5 | 1.067 |

B4.260.4 Valgdeltagelse opdelt på personlig indkomst (2019)

|                     | Pct. | N     |
|---------------------|------|-------|
| Under 100.000 kr.   | 57,0 | 1.999 |
| 100.000-199.999 kr. | 60,1 | 5.071 |
| 200.000-299.999 kr. | 56,0 | 5.661 |
| 300.000-399.999 kr. | 63,6 | 4.901 |
| 400.000-499.999 kr. | 71,0 | 3.459 |
| 500.000-599.999 kr. | 72,1 | 1.399 |
| 600.000-699.999 kr. | 74,4 | 618   |
| 700.000-799.999 kr. | 75,1 | 261   |
| 800.000-899.999 kr. | 82,4 | 142   |
| 900.000-999.999 kr. | 78,3 | 92    |
| Over 1.000.000 kr.  | 78,0 | 186   |

B4.260.5 Valgdeltagelse opdelt på modtagere af sociale ydelser (2019)

|                           | Pct. | N      |
|---------------------------|------|--------|
| Dagpenge inkl. aktivering | 61,1 | 311    |
| Kontanthjælp              | 31,0 | 281    |
| Uddannelseshjælp          | 29,5 | 193    |
| Ledighedsydelse           | 50,5 | 101    |
| Flexjob                   | 55,1 | 432    |
| Førtidspension            | 42,6 | 1.140  |
| Ressourceforløb           | 33,8 | 74     |
| Sygedagpenge              | 56,4 | 543    |
| SU                        | 61,5 | 825    |
| Efterløn og folkepension  | 70,5 | 7.574  |
| Jobafklaring              | 56,5 | 69     |
| Barsel                    | 52,0 | 196    |
| Andre ydelser             | 26,7 | 60     |
| Ingen ydelser             | 62,9 | 11.438 |

B4.260.6 Valgdeltagelse fordelt på danskere, indvandrere og efterkommere (2019)

|              | Pct. | N      |
|--------------|------|--------|
| Dansk        | 63,6 | 22.796 |
| Indvandrere  | 48,7 | 723    |
| Efterkommere | 34,0 | 259    |

B4.260.7 Valgdeltagelse opdelt på oprindelseslande (grupperet) (2019)

|                     | Pct. | N      |
|---------------------|------|--------|
| Danmark             | 63,6 | 22.796 |
| Gamle EU-lande      | 73,9 | 203    |
| Nye EU-lande        | 51,0 | 49     |
| Ikke-vestlige lande | 34,8 | 693    |

B4.260.8 Valgdeltagelse opdelt på oprindelseslande (2019)

|                     | Pct. | N      |
|---------------------|------|--------|
| Danmark             | 63,6 | 22.796 |
| Sverige             | 72,9 | 48     |
| Jugoslavien         | 23,2 | 284    |
| Storbritannien      | 73,0 | 37     |
| Tyskland            | 74,3 | 70     |
| Irak                | 51,6 | 31     |
| Libanon             | 28,2 | 39     |
| Pakistan            | 46,3 | 67     |
| Bosnien-Hercegovina | 28,6 | 35     |

## B4.265 Roskilde (nr. 265)

### B4.265.1 Valgdeltagelse opdelt på aldersgrupper i 2014 og 2019

|          | 2014 |        | 2019 |        |
|----------|------|--------|------|--------|
|          | Pct. | N      | Pct. | N      |
| 18 år    | 55,7 | 1.012  | 76,2 | 1.103  |
| 19-21 år | 44,3 | 3.228  | 64,0 | 3.320  |
| 22-29 år | 42,1 | 4.955  | 54,2 | 6.995  |
| 30-39 år | 54,9 | 6.810  | 66,1 | 7.677  |
| 40-49 år | 62,8 | 11.422 | 73,5 | 11.286 |
| 50-59 år | 67,9 | 9.863  | 75,4 | 12.401 |
| 60-69 år | 75,2 | 9.239  | 77,3 | 9.280  |
| 70-79 år | 73,9 | 6.335  | 78,4 | 8.489  |
| 80-89 år | 53,9 | 2.425  | 62,2 | 3.385  |
| 90-99 år | 28,1 | 480    | 36,4 | 583    |

### B4.265.2 Valgdeltagelse fordelt på køn (2019)

|        | Pct. | N      |
|--------|------|--------|
| Mand   | 69,6 | 31.256 |
| Kvinde | 71,8 | 33.278 |

Figur B4.265.1: Valgdeltagelse fordelt på alder og køn (2019)

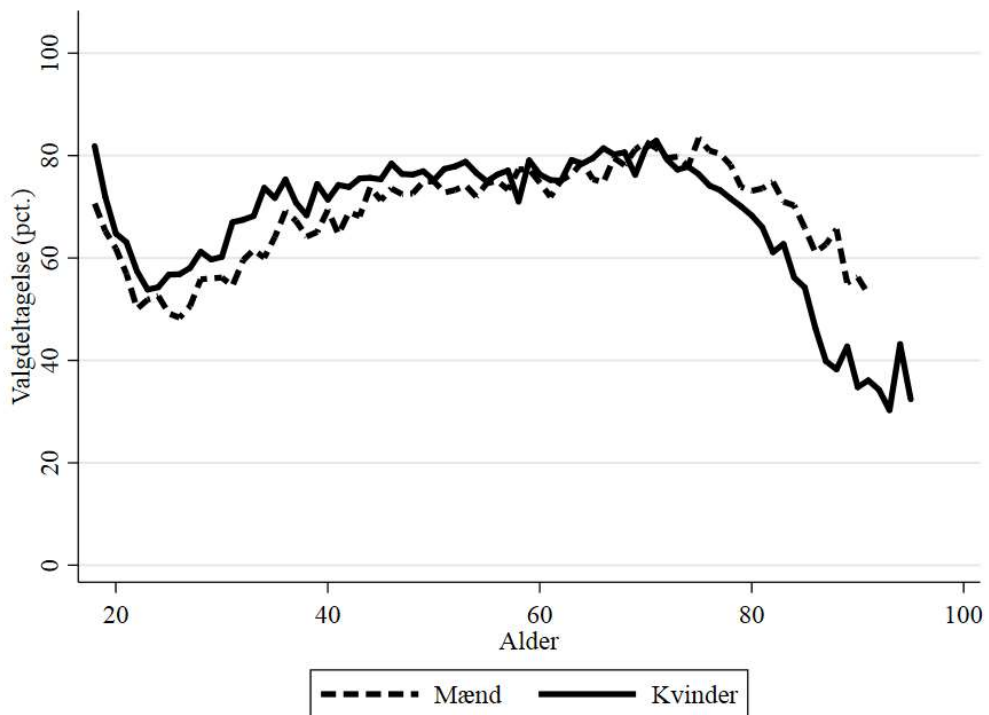

B4.265.3 Valgdeltagelse opdelt på færdiggjort uddannelse (2019)

|   | Pct. | N      |
|---|------|--------|
| Grundskole                                  | 55,1 | 12.804 |
| Gymnasial uddannelse                        | 67,0 | 6.224  |
| Faglig uddannelse                           | 66,8 | 21.083 |
| Kort- og mellemlang videregående uddannelse | 81,1 | 15.775 |
| Lang videregående uddannelse                | 89,6 | 8.110  |

B4.265.4 Valgdeltagelse opdelt på personlig indkomst (2019)

|                     | Pct. | N      |
|---------------------|------|--------|
| Under 100.000 kr.   | 64,4 | 7.025  |
| 100.000-199.999 kr. | 62,2 | 11.216 |
| 200.000-299.999 kr. | 62,6 | 12.115 |
| 300.000-399.999 kr. | 71,6 | 11.606 |
| 400.000-499.999 kr. | 76,7 | 9.493  |
| 500.000-599.999 kr. | 81,6 | 5.321  |
| 600.000-699.999 kr. | 84,8 | 2.825  |
| 700.000-799.999 kr. | 85,2 | 1.714  |
| 800.000-899.999 kr. | 85,6 | 963    |
| 900.000-999.999 kr. | 84,8 | 617    |
| Over 1.000.000 kr.  | 86,3 | 1.637  |

B4.265.5 Valgdeltagelse opdelt på modtagere af sociale ydelser (2019)

|                           | Pct. | N      |
|---------------------------|------|--------|
| Dagpenge inkl. aktivering | 64,5 | 959    |
| Kontanthjælp              | 35,4 | 608    |
| Uddannelseshjælp          | 34,0 | 482    |
| Ledighedsydelse           | 57,8 | 211    |
| Flexjob                   | 62,7 | 756    |
| Førtidspension            | 47,0 | 1.961  |
| Ressourceforløb           | 36,8 | 209    |
| Sygedagpenge              | 65,4 | 1.029  |
| SU                        | 68,3 | 5.068  |
| Efterløn og folkepension  | 75,8 | 15.820 |
| Jobafklaring              | 59,4 | 254    |
| Barsel                    | 69,6 | 672    |
| Andre ydelser             | 40,2 | 169    |
| Ingen ydelser             | 72,9 | 34.934 |

B4.265.6 Valgdeltagelse fordelt på danskere, indvandrere og efterkommere (2019)

|              | Pct. | N      |
|--------------|------|--------|
| Dansk        | 71,5 | 61.705 |
| Indvandrere  | 57,2 | 1.988  |
| Efterkommere | 43,4 | 841    |

B4.265.7 Valgdeltagelse opdelt på oprindelseslande (grupperet) (2019)

|                          | Pct. | N      |
|--------------------------|------|--------|
| Danmark                  | 71,5 | 61.705 |
| Gamle EU-lande           | 74,9 | 491    |
| Nye EU-lande             | 62,3 | 183    |
| Resten af nordiske lande | 66,2 | 74     |
| Andre vestlige lande     | 82,1 | 39     |
| Ikke-vestlige lande      | 46,0 | 2.042  |

B4.265.8 Valgdeltagelse opdelt på oprindelseslande (2019)

|                     | Pct. | N      |
|---------------------|------|--------|
| Danmark             | 71,5 | 61.705 |
| Norge               | 66,7 | 51     |
| Sverige             | 77,9 | 95     |
| Jugoslavien         | 33,3 | 51     |
| Polen               | 59,6 | 109    |
| Storbritannien      | 64,5 | 93     |
| Tyrkiet             | 39,9 | 636    |
| Tyskland            | 73,9 | 157    |
| Afghanistan         | 50,0 | 130    |
| Sri Lanka           | 47,1 | 34     |
| Irak                | 50,8 | 260    |
| Iran                | 51,1 | 88     |
| Kina                | 44,7 | 38     |
| Libanon             | 37,2 | 215    |
| Pakistan            | 39,4 | 33     |
| Vietnam             | 50,0 | 38     |
| Rusland             | 50,0 | 30     |
| Bosnien-Hercegovina | 46,3 | 41     |

## B4.269 Solrød (nr. 269)

### B4.269.1 Valgdeltagelse opdelt på aldersgrupper i 2014 og 2019

|          | 2014 |       | 2019 |       |
|----------|------|-------|------|-------|
|          | Pct. | N     | Pct. | N     |
| 18 år    | 52,9 | 325   | 72,8 | 283   |
| 19-21 år | 42,1 | 739   | 62,6 | 783   |
| 22-29 år | 39,1 | 867   | 49,1 | 1.231 |
| 30-39 år | 49,7 | 2.156 | 61,8 | 2.174 |
| 40-49 år | 60,5 | 3.507 | 71,0 | 3.254 |
| 50-59 år | 66,4 | 2.749 | 73,8 | 3.276 |
| 60-69 år | 72,7 | 2.852 | 77,1 | 2.385 |
| 70-79 år | 72,3 | 1.753 | 77,3 | 2.402 |
| 80-89 år | 52,4 | 527   | 61,5 | 763   |
| 90-99 år | 17,8 | 90    | 30,1 | 113   |

### B4.269.2 Valgdeltagelse fordelt på køn (2019)

|        | Pct. | N     |
|--------|------|-------|
| Mand   | 68,8 | 8.181 |
| Kvinde | 70,0 | 8.487 |

Figur B4.269.1: Valgdeltagelse fordelt på alder og køn (2019)

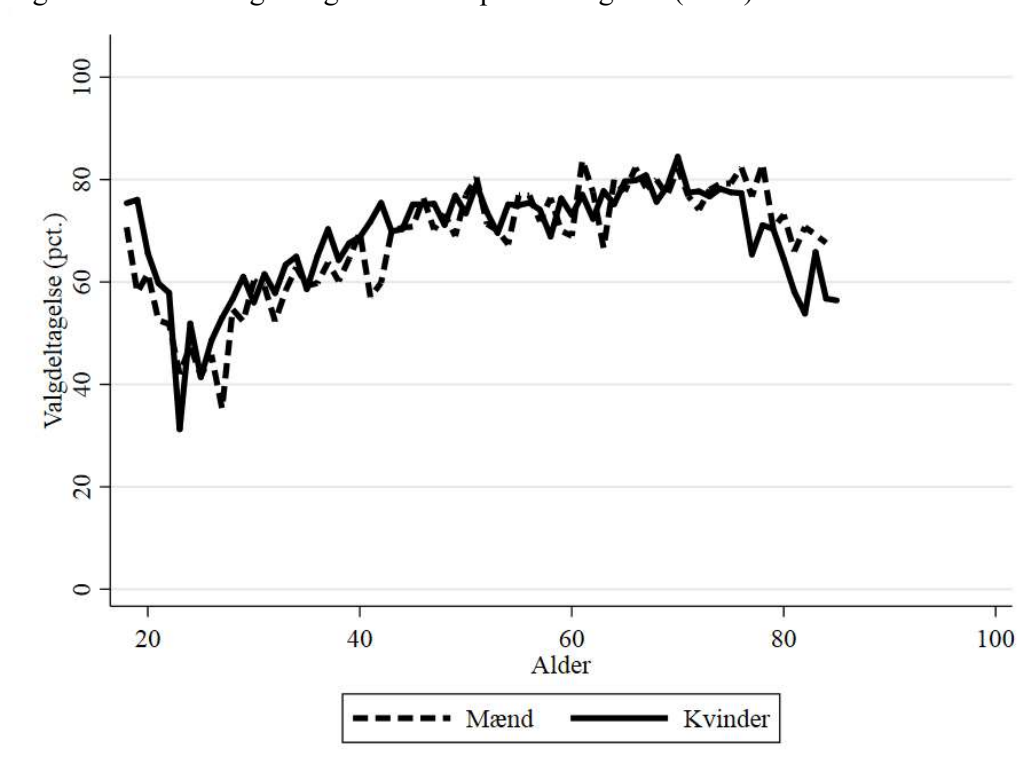

B4.269.3 Valgdeltagelse opdelt på færdiggjort uddannelse (2019)

|   | Pct. | N     |
|---|------|-------|
| Grundskole                                  | 58,3 | 3.371 |
| Gymnasial uddannelse                        | 68,4 | 1.423 |
| Faglig uddannelse                           | 66,5 | 6.667 |
| Kort- og mellemlang videregående uddannelse | 79,6 | 3.731 |
| Lang videregående uddannelse                | 85,9 | 1.369 |

B4.269.4 Valgdeltagelse opdelt på personlig indkomst (2019)

|                     | Pct. | N     |
|---------------------|------|-------|
| Under 100.000 kr.   | 62,6 | 1.585 |
| 100.000-199.999 kr. | 63,5 | 2.676 |
| 200.000-299.999 kr. | 62,2 | 2.880 |
| 300.000-399.999 kr. | 69,6 | 3.300 |
| 400.000-499.999 kr. | 73,4 | 2.639 |
| 500.000-599.999 kr. | 76,8 | 1.437 |
| 600.000-699.999 kr. | 81,2 | 773   |
| 700.000-799.999 kr. | 79,2 | 428   |
| 800.000-899.999 kr. | 86,2 | 282   |
| 900.000-999.999 kr. | 81,4 | 177   |
| Over 1.000.000 kr.  | 81,3 | 492   |

B4.269.5 Valgdeltagelse opdelt på modtagere af sociale ydelser (2019)

|                           | Pct. | N     |
|---------------------------|------|-------|
| Dagpenge inkl. aktivering | 62,0 | 208   |
| Kontanthjælp              | 30,3 | 66    |
| Uddannelseshjælp          | 52,4 | 63    |
| Ledighedsydelse           | 51,4 | 37    |
| Flexjob                   | 59,9 | 207   |
| Førtidspension            | 53,7 | 402   |
| Ressourceforløb           | 35,3 | 68    |
| Sygedagpenge              | 65,1 | 304   |
| SU                        | 69,0 | 816   |
| Efterløn og folkepension  | 75,2 | 4.281 |
| Jobafklaring              | 54,3 | 81    |
| Barsel                    | 65,7 | 236   |
| Ingen ydelser             | 69,5 | 9.551 |

B4.269.6 Valgdeltagelse fordelt på danskere, indvandrere og efterkommere (2019)

|              | Pct. | N      |
|--------------|------|--------|
| Dansk        | 70,1 | 16.056 |
| Indvandrere  | 55,1 | 463    |
| Efterkommere | 40,9 | 149    |

B4.269.7 Valgdeltagelse opdelt på oprindelseslande (grupperet) (2019)

|                     | Pct. | N      |
|---------------------|------|--------|
| Danmark             | 70,1 | 16.056 |
| Gamle EU-lande      | 67,9 | 112    |
| Nye EU-lande        | 48,6 | 72     |
| Ikke-vestlige lande | 46,9 | 407    |

B4.269.8 Valgdeltagelse opdelt på oprindelseslande (2019)

|             | Pct. | N      |
|-------------|------|--------|
| Danmark     | 70,1 | 16.056 |
| Polen       | 47,4 | 38     |
| Tyrkiet     | 44,5 | 110    |
| Tyskland    | 71,7 | 46     |
| Afghanistan | 67,3 | 52     |
| Irak        | 20,5 | 44     |
| Iran        | 59,0 | 39     |



## B4.270 Gribskov (nr. 270)

### B4.270.1 Valgdeltagelse opdelt på aldersgrupper (2019)

|          | Pct. | N     |
|----------|------|-------|
| 18 år    | 70,8 | 542   |
| 19-21 år | 59,6 | 1.190 |
| 22-29 år | 44,8 | 1.934 |
| 30-39 år | 55,8 | 2.777 |
| 40-49 år | 66,0 | 4.909 |
| 50-59 år | 69,5 | 6.574 |
| 60-69 år | 75,7 | 5.785 |
| 70-79 år | 76,6 | 5.696 |
| 80-89 år | 62,1 | 1.872 |
| 90-99 år | 38,2 | 306   |

### B4.270.2 Valgdeltagelse fordelt på køn (2019)

|        | Pct. | N      |
|--------|------|--------|
| Mand   | 66,2 | 15.661 |
| Kvinde | 68,9 | 15.941 |

Figur B4.270.1: Valgdeltagelse fordelt på alder og køn (2019)

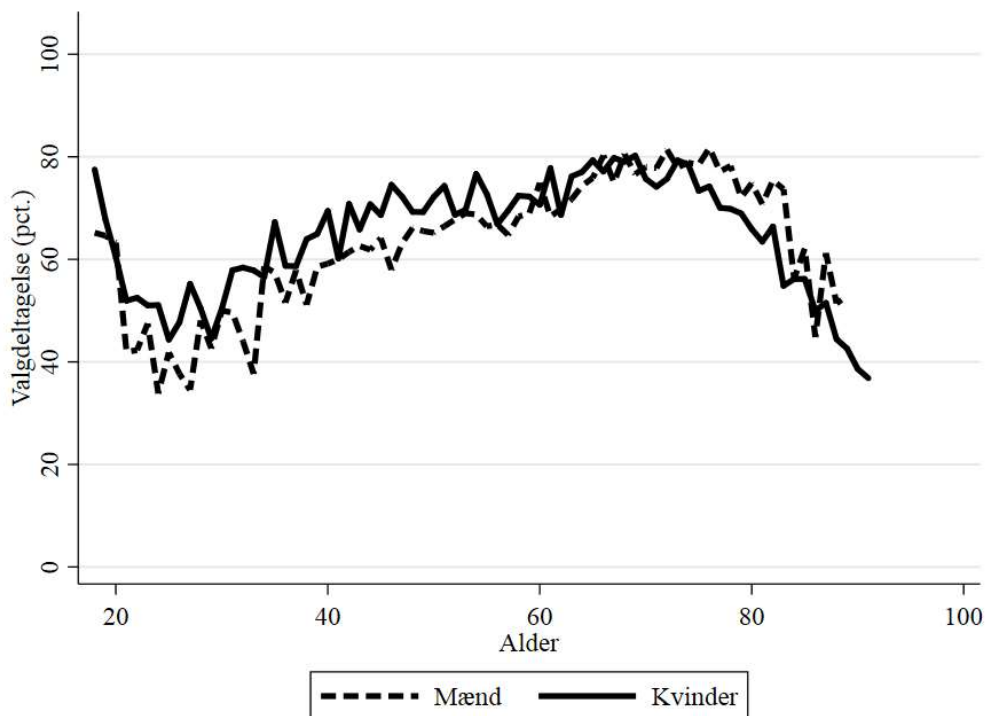

B4.270.3 Valgdeltagelse opdelt på færdiggjort uddannelse (2019)

|   | Pct. | N      |
|---|------|--------|
| Grundskole                                  | 53,5 | 7.793  |
| Gymnasial uddannelse                        | 71,1 | 2.080  |
| Faglig uddannelse                           | 65,2 | 12.344 |
| Kort- og mellemlang videregående uddannelse | 81,3 | 6.894  |
| Lang videregående uddannelse                | 87,7 | 2.106  |

B4.270.4 Valgdeltagelse opdelt på personlig indkomst (2019)

|                     | Pct. | N     |
|---------------------|------|-------|
| Under 100.000 kr.   | 61,6 | 3.039 |
| 100.000-199.999 kr. | 63,5 | 6.304 |
| 200.000-299.999 kr. | 62,0 | 6.687 |
| 300.000-399.999 kr. | 67,5 | 6.417 |
| 400.000-499.999 kr. | 74,1 | 4.440 |
| 500.000-599.999 kr. | 76,6 | 2.175 |
| 600.000-699.999 kr. | 77,9 | 1.022 |
| 700.000-799.999 kr. | 78,7 | 536   |
| 800.000-899.999 kr. | 83,0 | 305   |
| 900.000-999.999 kr. | 83,6 | 201   |
| Over 1.000.000 kr.  | 81,8 | 489   |

B4.270.5 Valgdeltagelse opdelt på modtagere af sociale ydelser (2019)

|                           | Pct. | N      |
|---------------------------|------|--------|
| Dagpenge inkl. aktivering | 66,5 | 391    |
| Kontanthjælp              | 26,8 | 276    |
| Uddannelseshjælp          | 38,0 | 163    |
| Ledighedsydelse           | 52,5 | 101    |
| Flexjob                   | 61,9 | 551    |
| Førtidspension            | 47,5 | 1.136  |
| Ressourceforløb           | 38,1 | 155    |
| Sygedagpenge              | 59,8 | 545    |
| SU                        | 69,8 | 1.084  |
| Efterløn og folkepension  | 74,8 | 9.986  |
| Jobafklaring              | 50,0 | 120    |
| Barsel                    | 61,7 | 227    |
| Andre ydelser             | 40,3 | 77     |
| Ingen ydelser             | 66,9 | 15.798 |

B4.270.6 Valgdeltagelse fordelt på danskere, indvandrere og efterkommere (2019)

|              | Pct. | N      |
|--------------|------|--------|
| Dansk        | 67,7 | 30.719 |
| Indvandrere  | 63,4 | 733    |
| Efterkommere | 46,0 | 150    |

B4.270.7 Valgdeltagelse opdelt på oprindelseslande (grupperet) (2019)

|                          | Pct. | N      |
|--------------------------|------|--------|
| Danmark                  | 67,7 | 30.719 |
| Gamle EU-lande           | 71,6 | 331    |
| Nye EU-lande             | 72,2 | 72     |
| Resten af nordiske lande | 59,6 | 52     |
| Andre vestlige lande     | 80,0 | 30     |
| Ikke-vestlige lande      | 47,7 | 398    |

B4.270.8 Valgdeltagelse opdelt på oprindelseslande (2019)

|                | Pct. | N      |
|----------------|------|--------|
| Danmark        | 67,7 | 30.719 |
| Norge          | 61,4 | 44     |
| Sverige        | 72,8 | 103    |
| Polen          | 77,8 | 45     |
| Storbritannien | 74,5 | 55     |
| Tyrkiet        | 34,9 | 109    |
| Tyskland       | 74,1 | 85     |
| Irak           | 36,7 | 30     |

### B4.306 Odsherred (nr. 306)

#### B4.306.1 Valgdeltagelse opdelt på aldersgrupper i 2014 og 2019

|          | 2014 |       | 2019 |       |
|----------|------|-------|------|-------|
|          | Pct. | N     | Pct. | N     |
| 18 år    | 41,3 | 334   | 56,2 | 365   |
| 19-21 år | 31,4 | 814   | 51,3 | 935   |
| 22-29 år | 31,2 | 1.313 | 39,0 | 1.847 |
| 30-39 år | 41,1 | 2.148 | 47,7 | 2.277 |
| 40-49 år | 47,7 | 3.546 | 59,2 | 3.583 |
| 50-59 år | 57,6 | 3.814 | 63,6 | 4.907 |
| 60-69 år | 67,5 | 4.619 | 71,1 | 5.361 |
| 70-79 år | 66,3 | 3.056 | 73,4 | 5.137 |
| 80-89 år | 46,7 | 1.156 | 57,6 | 1.761 |
| 90-99 år | 26,4 | 250   | 35,2 | 304   |

#### B4.306.2 Valgdeltagelse fordelt på køn (2019)

|        | Pct. | N      |
|--------|------|--------|
| Mand   | 60,4 | 13.204 |
| Kvinde | 63,8 | 13.278 |

Figur B4.306.1: Valgdeltagelse fordelt på alder og køn (2019)

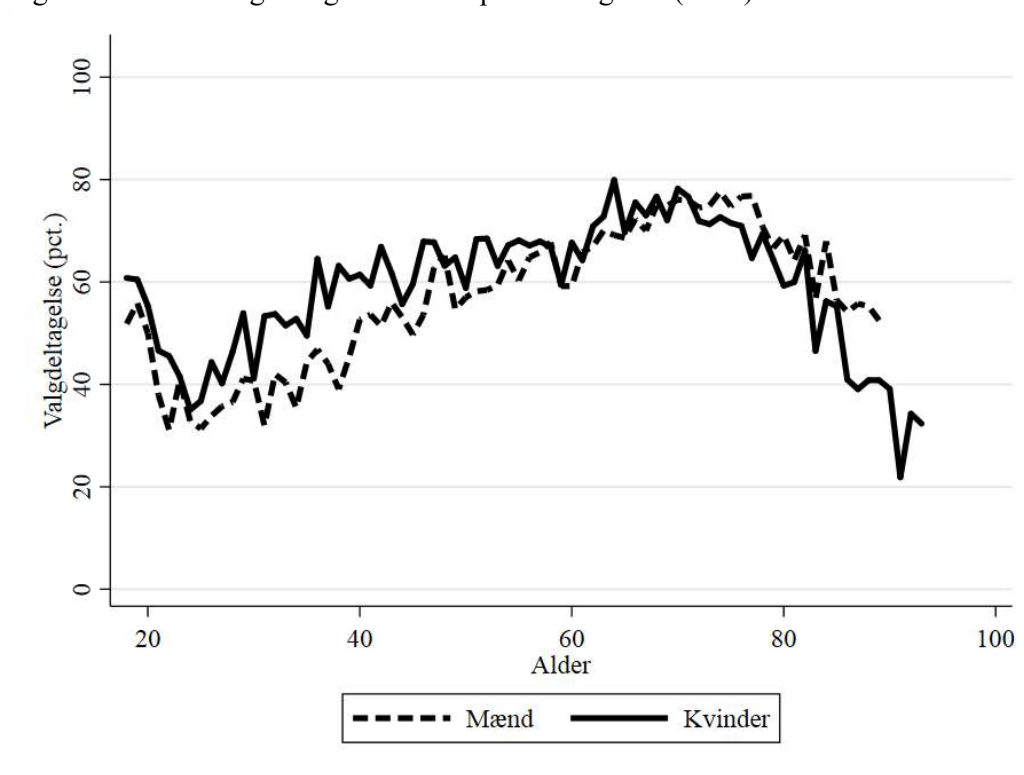

B4.306.3 Valgdeltagelse opdelt på færdiggjort uddannelse (2019)

|   | Pct. | N      |
|---|------|--------|
| Grundskole                                  | 48,6 | 8.650  |
| Gymnasial uddannelse                        | 64,6 | 1.238  |
| Faglig uddannelse                           | 63,5 | 10.912 |
| Kort- og mellemlang videregående uddannelse | 80,3 | 4.367  |
| Lang videregående uddannelse                | 87,7 | 957    |

B4.306.4 Valgdeltagelse opdelt på personlig indkomst (2019)

|                     | Pct. | N     |
|---------------------|------|-------|
| Under 100.000 kr.   | 52,8 | 2.220 |
| 100.000-199.999 kr. | 60,2 | 6.862 |
| 200.000-299.999 kr. | 56,6 | 6.869 |
| 300.000-399.999 kr. | 65,4 | 5.330 |
| 400.000-499.999 kr. | 71,6 | 2.934 |
| 500.000-599.999 kr. | 70,8 | 1.214 |
| 600.000-699.999 kr. | 75,5 | 494   |
| 700.000-799.999 kr. | 74,6 | 209   |
| 800.000-899.999 kr. | 72,7 | 110   |
| 900.000-999.999 kr. | 79,7 | 69    |
| Over 1.000.000 kr.  | 78,8 | 179   |

B4.306.5 Valgdeltagelse opdelt på modtagere af sociale ydelser (2019)

|                           | Pct. | N      |
|---------------------------|------|--------|
| Dagpenge inkl. aktivering | 56,5 | 338    |
| Kontanthjælp              | 30,5 | 417    |
| Uddannelseshjælp          | 28,9 | 305    |
| Ledighedsydelse           | 60,3 | 63     |
| Flexjob                   | 57,1 | 638    |
| Førtidspension            | 45,0 | 1.777  |
| Ressourceforløb           | 39,0 | 100    |
| Sygedagpenge              | 56,0 | 443    |
| SU                        | 59,7 | 779    |
| Efterløn og folkepension  | 71,1 | 9.455  |
| Jobafklaring              | 46,9 | 147    |
| Barsel                    | 57,2 | 159    |
| Andre ydelser             | 39,3 | 61     |
| Ingen ydelser             | 61,5 | 11.002 |

B4.306.6 Valgdeltagelse fordelt på danskere, indvandrere og efterkommere (2019)

|              | Pct. | N      |
|--------------|------|--------|
| Dansk        | 62,2 | 25.939 |
| Indvandrere  | 58,4 | 459    |
| Efterkommere | 39,3 | 84     |

B4.306.7 Valgdeltagelse opdelt på oprindelseslande (grupperet) (2019)

|                     | Pct. | N      |
|---------------------|------|--------|
| Danmark             | 62,2 | 25.939 |
| Gamle EU-lande      | 69,2 | 198    |
| Nye EU-lande        | 51,3 | 39     |
| Ikke-vestlige lande | 42,2 | 270    |

B4.306.8 Valgdeltagelse opdelt på oprindelseslande (2019)

|           | Pct. | N      |
|-----------|------|--------|
| Danmark   | 62,2 | 25.939 |
| Sverige   | 70,6 | 51     |
| Tyskland  | 66,2 | 71     |
| Sri Lanka | 36,5 | 74     |

### B4.316 Holbæk (nr. 316)

#### B4.316.1 Valgdeltagelse opdelt på aldersgrupper i 2014 og 2019

|          | 2014 |        | 2019 |        |
|----------|------|--------|------|--------|
|          | Pct. | N      | Pct. | N      |
| 18 år    | 47,6 | 891    | 66,4 | 913    |
| 19-21 år | 37,6 | 2.386  | 55,1 | 2.346  |
| 22-29 år | 32,1 | 4.284  | 45,2 | 4.935  |
| 30-39 år | 44,6 | 6.782  | 55,2 | 6.257  |
| 40-49 år | 53,0 | 10.065 | 65,2 | 9.056  |
| 50-59 år | 60,2 | 9.435  | 67,6 | 10.314 |
| 60-69 år | 68,1 | 9.172  | 73,3 | 8.813  |
| 70-79 år | 67,1 | 5.412  | 74,2 | 7.272  |
| 80-89 år | 46,5 | 2.331  | 55,5 | 2.622  |
| 90-99 år | 24,0 | 441    | 32,8 | 524    |

#### B4.316.2 Valgdeltagelse fordelt på køn (2019)

|        | Pct. | N      |
|--------|------|--------|
| Mand   | 62,8 | 26.024 |
| Kvinde | 65,0 | 27.039 |

Figur B4.316.1: Valgdeltagelse fordelt på alder og køn (2019)

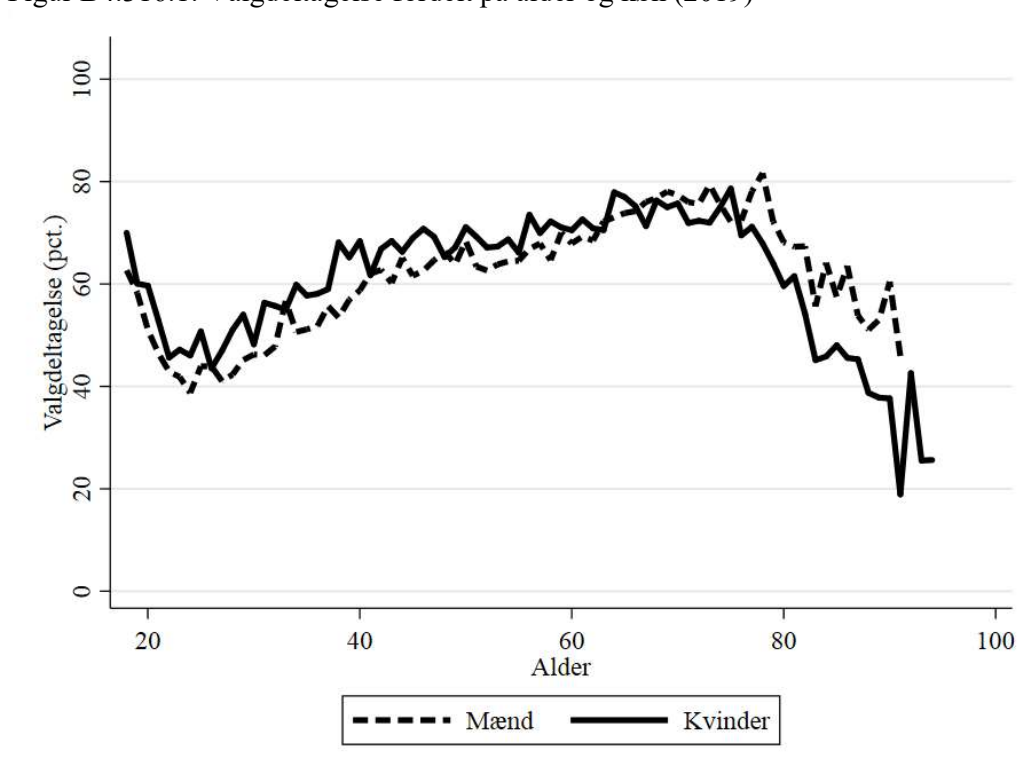

B4.316.3 Valgdeltagelse opdelt på færdiggjort uddannelse (2019)

|   | Pct. | N      |
|---|------|--------|
| Grundskole                                  | 50,3 | 14.882 |
| Gymnasial uddannelse                        | 63,4 | 3.511  |
| Faglig uddannelse                           | 63,1 | 20.251 |
| Kort- og mellemlang videregående uddannelse | 79,1 | 11.142 |
| Lang videregående uddannelse                | 88,0 | 2.704  |

B4.316.4 Valgdeltagelse opdelt på personlig indkomst (2019)

|                     | Pct. | N      |
|---------------------|------|--------|
| Under 100.000 kr.   | 56,8 | 5.029  |
| 100.000-199.999 kr. | 58,5 | 10.643 |
| 200.000-299.999 kr. | 56,8 | 11.962 |
| 300.000-399.999 kr. | 65,6 | 10.795 |
| 400.000-499.999 kr. | 72,7 | 7.610  |
| 500.000-599.999 kr. | 75,2 | 3.401  |
| 600.000-699.999 kr. | 80,2 | 1.446  |
| 700.000-799.999 kr. | 79,4 | 796    |
| 800.000-899.999 kr. | 80,6 | 444    |
| 900.000-999.999 kr. | 81,6 | 261    |
| Over 1.000.000 kr.  | 78,9 | 663    |

B4.316.5 Valgdeltagelse opdelt på modtagere af sociale ydelser (2019)

|                           | Pct. | N      |
|---------------------------|------|--------|
| Dagpenge inkl. aktivering | 57,4 | 760    |
| Kontanthjælp              | 32,0 | 813    |
| Uddannelseshjælp          | 36,4 | 514    |
| Ledighedsydelse           | 54,7 | 190    |
| Flexjob                   | 61,5 | 931    |
| Førtidspension            | 45,0 | 2.667  |
| Ressourceforløb           | 40,6 | 298    |
| Sygedagpenge              | 58,1 | 983    |
| SU                        | 62,9 | 2.638  |
| Efterløn og folkepension  | 71,5 | 13.913 |
| Jobafklaring              | 56,1 | 214    |
| Barsel                    | 55,5 | 458    |
| Andre ydelser             | 37,8 | 135    |
| Ingen ydelser             | 65,3 | 27.316 |

B4.316.6 Valgdeltagelse fordelt på danskere, indvandrere og efterkommere (2019)

|              | Pct. | N      |
|--------------|------|--------|
| Dansk        | 64,7 | 51.039 |
| Indvandrere  | 47,7 | 1.495  |
| Efterkommere | 33,3 | 529    |



B4.316.7 Valgdeltagelse opdelt på oprindelseslande (grupperet) (2019)

|                          | Pct. | N      |
|--------------------------|------|--------|
| Danmark                  | 64,7 | 51.039 |
| Gamle EU-lande           | 64,8 | 293    |
| Nye EU-lande             | 49,0 | 102    |
| Resten af nordiske lande | 71,9 | 32     |
| Ikke-vestlige lande      | 38,6 | 1.569  |

B4.316.8 Valgdeltagelse opdelt på oprindelseslande (2019)

|                     | Pct. | N      |
|---------------------|------|--------|
| Danmark             | 64,7 | 51.039 |
| Finland             | 51,6 | 31     |
| Sverige             | 63,5 | 63     |
| Jugoslavien         | 29,7 | 74     |
| Polen               | 50,0 | 62     |
| Storbritannien      | 62,0 | 50     |
| Tyrkiet             | 29,0 | 472    |
| Tyskland            | 70,0 | 90     |
| Somalia             | 47,8 | 67     |
| Afghanistan         | 39,0 | 77     |
| Sri Lanka           | 49,1 | 163    |
| Irak                | 38,6 | 145    |
| Iran                | 43,0 | 79     |
| Libanon             | 29,4 | 85     |
| Bosnien-Hercegovina | 53,1 | 32     |

## B4.320 Faxe (nr. 320)

### B4.320.1 Valgdeltagelse opdelt på aldersgrupper i 2014 og 2019

|          | 2014 |       | 2019 |       |
|----------|------|-------|------|-------|
|          | Pct. | N     | Pct. | N     |
| 18 år    | 44,0 | 484   | 67,7 | 437   |
| 19-21 år | 38,4 | 1.097 | 52,1 | 1.115 |
| 22-29 år | 32,1 | 1.927 | 43,8 | 2.334 |
| 30-39 år | 43,0 | 3.239 | 52,0 | 3.015 |
| 40-49 år | 51,5 | 5.286 | 62,8 | 4.625 |
| 50-59 år | 57,9 | 5.121 | 66,2 | 5.620 |
| 60-69 år | 68,0 | 4.898 | 70,3 | 4.732 |
| 70-79 år | 64,5 | 3.086 | 72,8 | 3.980 |
| 80-89 år | 46,1 | 1.225 | 55,7 | 1.430 |
| 90-99 år | 21,3 | 249   | 31,1 | 267   |

### B4.320.2 Valgdeltagelse fordelt på køn (2019)

|        | Pct. | N      |
|--------|------|--------|
| Mand   | 61,0 | 13.727 |
| Kvinde | 63,8 | 13.835 |

Figur B4.320.1: Valgdeltagelse fordelt på alder og køn (2019)

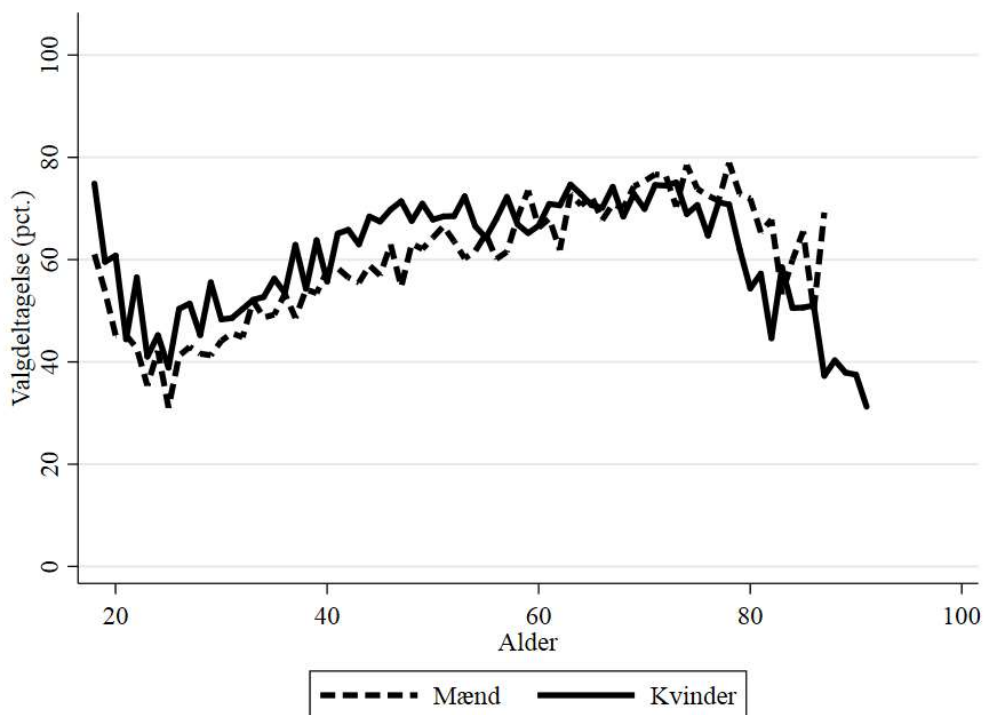

B4.320.3 Valgdeltagelse opdelt på færdiggjort uddannelse (2019)

|   | Pct. | N      |
|---|------|--------|
| Grundskole                                  | 50,9 | 8.389  |
| Gymnasial uddannelse                        | 63,8 | 1.485  |
| Faglig uddannelse                           | 62,0 | 11.467 |
| Kort- og mellemlang videregående uddannelse | 78,7 | 4.922  |
| Lang videregående uddannelse                | 86,6 | 1.008  |

B4.320.4 Valgdeltagelse opdelt på personlig indkomst (2019)

|                     | Pct. | N     |
|---------------------|------|-------|
| Under 100.000 kr.   | 54,9 | 2.575 |
| 100.000-199.999 kr. | 59,1 | 5.822 |
| 200.000-299.999 kr. | 57,3 | 6.347 |
| 300.000-399.999 kr. | 63,3 | 5.974 |
| 400.000-499.999 kr. | 69,6 | 3.647 |
| 500.000-599.999 kr. | 70,5 | 1.646 |
| 600.000-699.999 kr. | 77,9 | 678   |
| 700.000-799.999 kr. | 76,5 | 370   |
| 800.000-899.999 kr. | 81,7 | 153   |
| 900.000-999.999 kr. | 84,7 | 111   |
| Over 1.000.000 kr.  | 81,9 | 238   |

B4.320.5 Valgdeltagelse opdelt på modtagere af sociale ydelser (2019)

|                           | Pct. | N      |
|---------------------------|------|--------|
| Dagpenge inkl. aktivering | 60,1 | 414    |
| Kontanthjælp              | 35,2 | 381    |
| Uddannelseshjælp          | 23,5 | 230    |
| Ledighedsydelse           | 47,4 | 133    |
| Flexjob                   | 62,2 | 593    |
| Førtidspension            | 42,2 | 1.124  |
| Ressourceforløb           | 46,3 | 149    |
| Sygedagpenge              | 53,9 | 599    |
| SU                        | 62,4 | 1.094  |
| Efterløn og folkepension  | 69,7 | 7.533  |
| Jobafklaring              | 51,1 | 92     |
| Barsel                    | 53,7 | 227    |
| Andre ydelser             | 34,8 | 69     |
| Ingen ydelser             | 63,1 | 14.222 |

B4.320.6 Valgdeltagelse fordelt på danskere, indvandrere og efterkommere (2019)

|              | Pct. | N      |
|--------------|------|--------|
| Dansk        | 62,7 | 26.958 |
| Indvandrere  | 54,7 | 490    |
| Efterkommere | 32,5 | 114    |

B4.320.7 Valgdeltagelse opdelt på oprindelseslande (grupperet) (2019)

|                     | Pct. | N      |
|---------------------|------|--------|
| Danmark             | 62,7 | 26.958 |
| Gamle EU-lande      | 69,2 | 159    |
| Nye EU-lande        | 51,9 | 54     |
| Ikke-vestlige lande | 40,2 | 363    |

B4.320.8 Valgdeltagelse opdelt på oprindelseslande (2019)

|          | Pct. | N      |
|----------|------|--------|
| Danmark  | 62,7 | 26.958 |
| Tyrkiet  | 20,5 | 39     |
| Tyskland | 68,8 | 64     |
| Irak     | 55,0 | 40     |
| Libanon  | 26,0 | 50     |
| Vietnam  | 40,9 | 44     |

## B4.326 Kalundborg (nr. 326)

### B4.326.1 Valgdeltagelse opdelt på aldersgrupper i 2014 og 2019

|          | 2014 |       | 2019 |       |
|----------|------|-------|------|-------|
|          | Pct. | N     | Pct. | N     |
| 18 år    | 39,5 | 420   | 60,3 | 551   |
| 19-21 år | 34,2 | 1.190 | 48,5 | 1.494 |
| 22-29 år | 32,5 | 2.093 | 39,1 | 3.111 |
| 30-39 år | 41,2 | 3.426 | 49,6 | 4.139 |
| 40-49 år | 50,4 | 4.847 | 57,4 | 5.985 |
| 50-59 år | 55,3 | 4.839 | 61,9 | 7.266 |
| 60-69 år | 65,7 | 4.917 | 69,4 | 6.707 |
| 70-79 år | 65,7 | 3.116 | 72,3 | 5.754 |
| 80-89 år | 51,1 | 1.337 | 55,6 | 2.135 |
| 90-99 år | 30,4 | 283   | 35,6 | 385   |

### B4.326.2 Valgdeltagelse fordelt på køn (2019)

|        | Pct. | N      |
|--------|------|--------|
| Mand   | 58,7 | 18.654 |
| Kvinde | 60,7 | 18.885 |

Figur B4.326.1: Valgdeltagelse fordelt på alder og køn (2019)

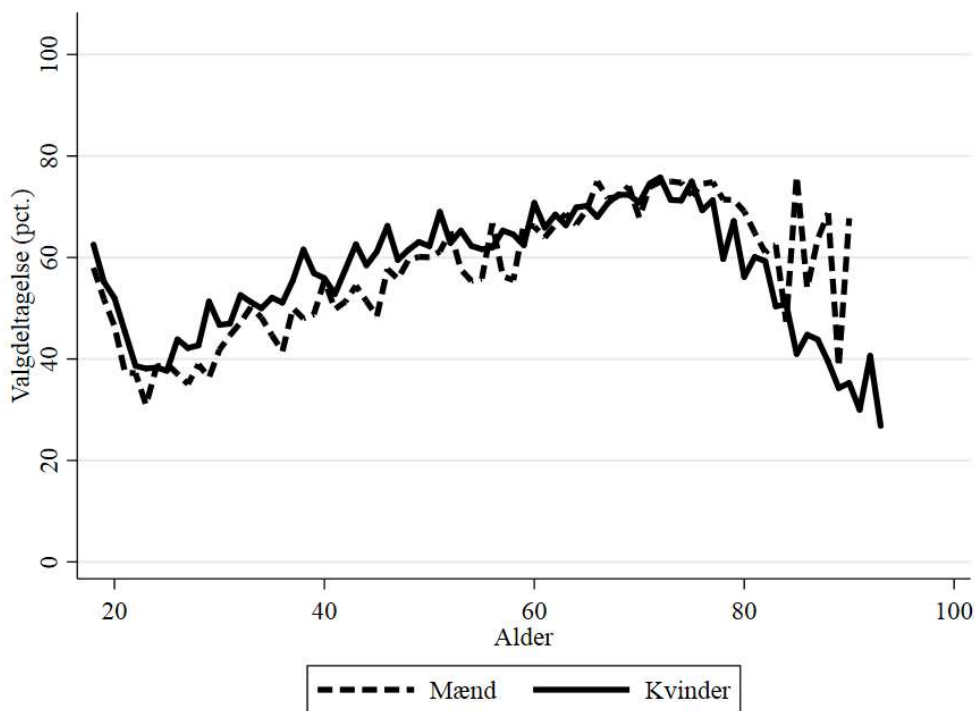

B4.326.3 Valgdeltagelse opdelt på færdiggjort uddannelse (2019)

|   | Pct. | N      |
|---|------|--------|
| Grundskole                                  | 47,7 | 12.306 |
| Gymnasial uddannelse                        | 59,9 | 1.655  |
| Faglig uddannelse                           | 60,9 | 15.544 |
| Kort- og mellemlang videregående uddannelse | 76,2 | 6.305  |
| Lang videregående uddannelse                | 85,4 | 1.278  |

B4.326.4 Valgdeltagelse opdelt på personlig indkomst (2019)

|                     | Pct. | N     |
|---------------------|------|-------|
| Under 100.000 kr.   | 52,2 | 3.177 |
| 100.000-199.999 kr. | 55,9 | 8.708 |
| 200.000-299.999 kr. | 54,1 | 9.080 |
| 300.000-399.999 kr. | 62,1 | 7.015 |
| 400.000-499.999 kr. | 67,7 | 5.003 |
| 500.000-599.999 kr. | 67,5 | 2.612 |
| 600.000-699.999 kr. | 71,6 | 935   |
| 700.000-799.999 kr. | 78,1 | 424   |
| 800.000-899.999 kr. | 81,4 | 226   |
| 900.000-999.999 kr. | 77,7 | 121   |
| Over 1.000.000 kr.  | 75,5 | 241   |

B4.326.5 Valgdeltagelse opdelt på modtagere af sociale ydelser (2019)

|                                 | Pct. | N      |
|---------------------------------|------|--------|
| Dagpenge inkl. aktivering       | 52,6 | 542    |
| Kontanthjælp                    | 29,1 | 529    |
| Uddannelseshjælp                | 24,8 | 444    |
| Ledighedsydelse                 | 46,8 | 190    |
| Forrevalidering og revalidering | 56,4 | 39     |
| Flexjob                         | 53,8 | 749    |
| Førtidspension                  | 40,3 | 2.640  |
| Ressourceforløb                 | 33,7 | 258    |
| Sygedagpenge                    | 54,7 | 702    |
| SU                              | 57,4 | 1.456  |
| Efterløn og folkepension        | 69,3 | 10.983 |
| Jobafklaring                    | 54,2 | 144    |
| Barsel                          | 53,4 | 247    |
| Andre ydelser                   | 45,2 | 84     |
| Ingen ydelser                   | 60,4 | 17.662 |

B4.326.6 Valgdeltagelse fordelt på danskere, indvandrere og efterkommere (2019)

|              | Pct. | N      |
|--------------|------|--------|
| Dansk        | 60,1 | 36.574 |
| Indvandrere  | 47,9 | 741    |
| Efterkommere | 33,5 | 224    |

B4.326.7 Valgdeltagelse opdelt på oprindelseslande (grupperet) (2019)

|                     | Pct. | N      |
|---------------------|------|--------|
| Danmark             | 60,1 | 36.574 |
| Gamle EU-lande      | 66,3 | 178    |
| Nye EU-lande        | 42,6 | 61     |
| Ikke-vestlige lande | 37,3 | 679    |

B4.326.8 Valgdeltagelse opdelt på oprindelseslande (2019)

|                     | Pct. | N      |
|---------------------|------|--------|
| Danmark             | 60,1 | 36.574 |
| Sverige             | 80,6 | 31     |
| Jugoslavien         | 30,8 | 39     |
| Polen               | 48,5 | 33     |
| Storbritannien      | 70,0 | 30     |
| Tyrkiet             | 32,3 | 62     |
| Tyskland            | 60,6 | 66     |
| Somalia             | 44,1 | 59     |
| Irak                | 19,5 | 41     |
| Libanon             | 28,0 | 132    |
| Bosnien-Hercegovina | 29,0 | 31     |

### B4.329 Ringsted (nr. 329)

#### B4.329.1 Valgdeltagelse opdelt på aldersgrupper (2019)

|          | Pct. | N     |
|----------|------|-------|
| 18 år    | 66,6 | 419   |
| 19-21 år | 55,9 | 1.144 |
| 22-29 år | 49,5 | 2.669 |
| 30-39 år | 60,2 | 3.194 |
| 40-49 år | 66,9 | 4.649 |
| 50-59 år | 67,8 | 4.865 |
| 60-69 år | 72,5 | 3.766 |
| 70-79 år | 73,0 | 2.994 |
| 80-89 år | 56,1 | 1.181 |
| 90-99 år | 30,1 | 219   |

#### B4.329.2 Valgdeltagelse fordelt på køn (2019)

|        | Pct. | N      |
|--------|------|--------|
| Mand   | 63,4 | 12.374 |
| Kvinde | 65,7 | 12.731 |

Figur B4.329.1: Valgdeltagelse fordelt på alder og køn (2019)

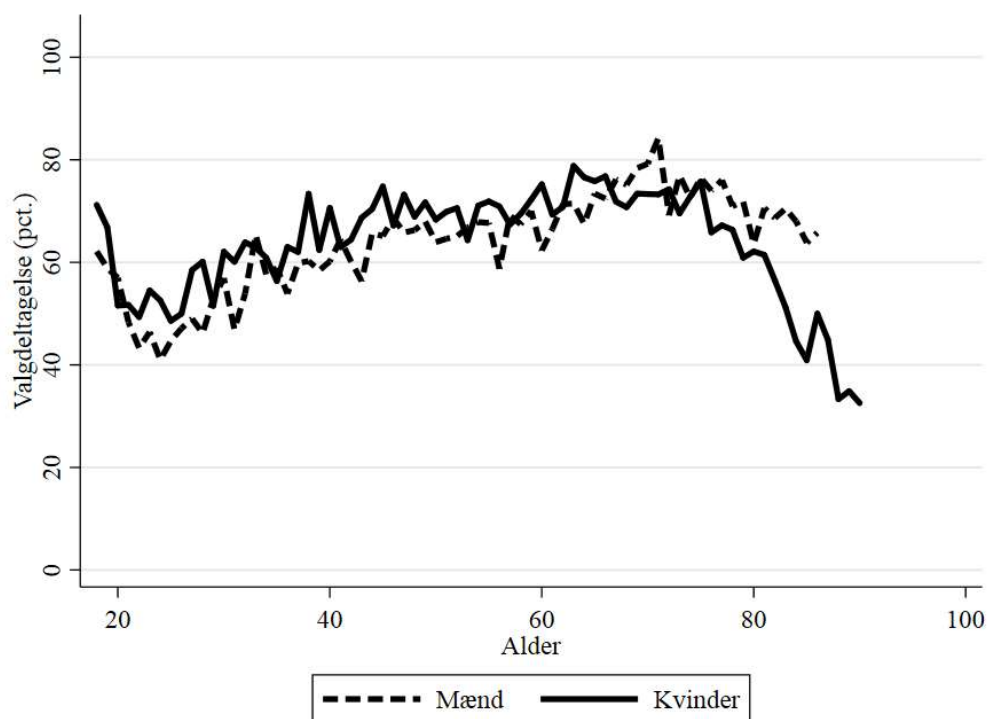



B4.329.3 Valgdeltagelse opdelt på færdiggjort uddannelse (2019)

|   | Pct. | N     |
|---|------|-------|
| Grundskole                                  | 50,9 | 6.988 |
| Gymnasial uddannelse                        | 63,5 | 1.802 |
| Faglig uddannelse                           | 64,3 | 9.753 |
| Kort- og mellemlang videregående uddannelse | 79,4 | 4.915 |
| Lang videregående uddannelse                | 87,7 | 1.401 |

B4.329.4 Valgdeltagelse opdelt på personlig indkomst (2019)

|                     | Pct. | N     |
|---------------------|------|-------|
| Under 100.000 kr.   | 56,3 | 2.489 |
| 100.000-199.999 kr. | 59,6 | 4.916 |
| 200.000-299.999 kr. | 56,9 | 5.532 |
| 300.000-399.999 kr. | 67,1 | 5.341 |
| 400.000-499.999 kr. | 72,7 | 3.547 |
| 500.000-599.999 kr. | 76,0 | 1.556 |
| 600.000-699.999 kr. | 79,9 | 718   |
| 700.000-799.999 kr. | 80,7 | 409   |
| 800.000-899.999 kr. | 80,7 | 202   |
| 900.000-999.999 kr. | 85,9 | 128   |
| Over 1.000.000 kr.  | 79,8 | 263   |

B4.329.5 Valgdeltagelse opdelt på modtagere af sociale ydelser (2019)

|                           | Pct. | N      |
|---------------------------|------|--------|
| Dagpenge inkl. aktivering | 62,5 | 392    |
| Kontanthjælp              | 36,9 | 355    |
| Uddannelseshjælp          | 32,8 | 238    |
| Ledighedsydelse           | 61,4 | 83     |
| Flexjob                   | 61,1 | 396    |
| Førtidspension            | 45,9 | 1.158  |
| Ressourceforløb           | 37,4 | 139    |
| Sygedagpenge              | 61,9 | 441    |
| SU                        | 63,6 | 1.363  |
| Efterløn og folkepension  | 70,5 | 5.743  |
| Jobafklaring              | 57,3 | 131    |
| Barsel                    | 66,0 | 235    |
| Andre ydelser             | 50,7 | 67     |
| Ingen ydelser             | 66,2 | 13.803 |

B4.329.6 Valgdeltagelse fordelt på danskere, indvandrere og efterkommere (2019)

|              | Pct. | N      |
|--------------|------|--------|
| Dansk        | 65,5 | 23.645 |
| Indvandrere  | 53,5 | 955    |
| Efterkommere | 43,4 | 505    |

B4.329.7 Valgdeltagelse opdelt på oprindelseslande (grupperet) (2019)

|                     | Pct. | N      |
|---------------------|------|--------|
| Danmark             | 65,5 | 23.645 |
| Gamle EU-lande      | 67,6 | 142    |
| Nye EU-lande        | 63,3 | 49     |
| Ikke-vestlige lande | 47,3 | 1.242  |

B4.329.8 Valgdeltagelse opdelt på oprindelseslande (2019)

|                | Pct. | N      |
|----------------|------|--------|
| Danmark        | 65,5 | 23.645 |
| Polen          | 53,1 | 32     |
| Storbritannien | 67,7 | 31     |
| Tyrkiet        | 50,2 | 450    |
| Tyskland       | 67,3 | 49     |
| Marokko        | 47,6 | 82     |
| Afghanistan    | 47,5 | 80     |
| Irak           | 33,7 | 104    |
| Iran           | 68,6 | 35     |
| Libanon        | 41,2 | 204    |

### B4.330 Slagelse (nr. 330)

#### B4.330.1 Valgdeltagelse opdelt på aldersgrupper i 2014 og 2019

|          | 2014 |        | 2019 |        |
|----------|------|--------|------|--------|
|          | Pct. | N      | Pct. | N      |
| 18 år    | 44,8 | 1.027  | 57,8 | 916    |
| 19-21 år | 33,8 | 3.039  | 49,9 | 2.863  |
| 22-29 år | 36,3 | 5.905  | 45,9 | 7.274  |
| 30-39 år | 43,1 | 7.580  | 53,1 | 6.972  |
| 40-49 år | 51,3 | 10.365 | 60,5 | 9.224  |
| 50-59 år | 56,9 | 10.169 | 63,9 | 10.814 |
| 60-69 år | 67,0 | 10.039 | 69,3 | 9.420  |
| 70-79 år | 65,6 | 6.520  | 70,4 | 8.231  |
| 80-89 år | 48,5 | 2.785  | 53,7 | 3.223  |
| 90-99 år | 25,8 | 609    | 27,6 | 591    |

#### B4.330.2 Valgdeltagelse fordelt på køn (2019)

|        | Pct. | N      |
|--------|------|--------|
| Mand   | 59,0 | 29.270 |
| Kvinde | 60,9 | 30.278 |

Figur B4.330.1: Valgdeltagelse fordelt på alder og køn (2019)

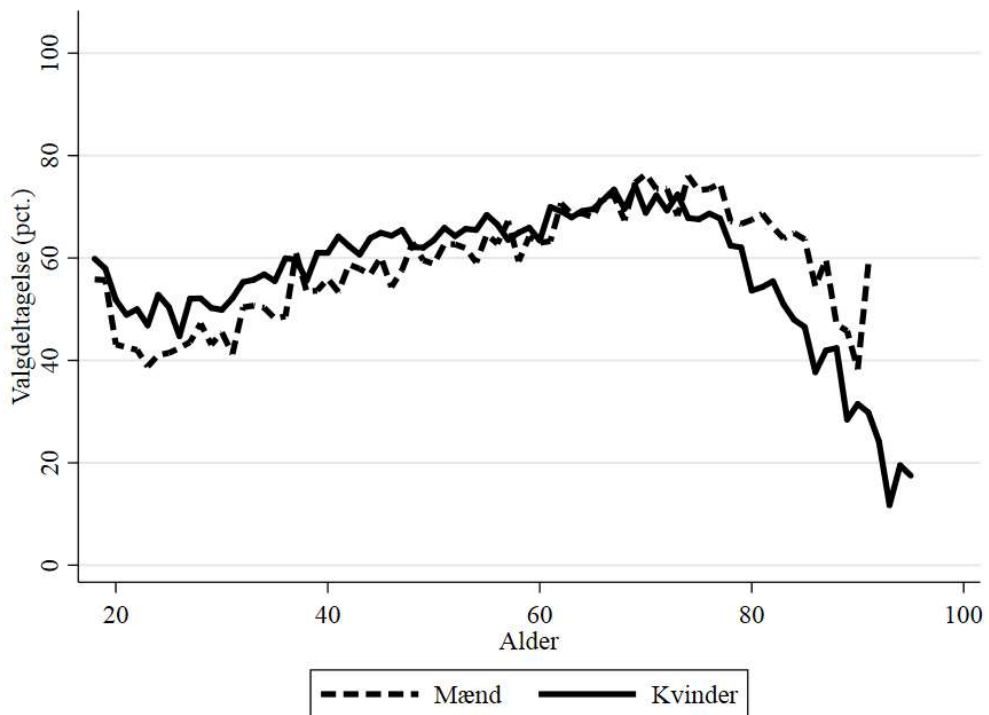

B4.330.3 Valgdeltagelse opdelt på færdiggjort uddannelse (2019)

|   | Pct. | N      |
|---|------|--------|
| Grundskole                                  | 45,4 | 18.250 |
| Gymnasial uddannelse                        | 59,4 | 4.346  |
| Faglig uddannelse                           | 62,1 | 22.558 |
| Kort- og mellemlang videregående uddannelse | 75,9 | 11.542 |
| Lang videregående uddannelse                | 84,7 | 2.124  |

B4.330.4 Valgdeltagelse opdelt på personlig indkomst (2019)

|                     | Pct. | N      |
|---------------------|------|--------|
| Under 100.000 kr.   | 50,3 | 5.974  |
| 100.000-199.999 kr. | 55,6 | 13.164 |
| 200.000-299.999 kr. | 52,9 | 14.720 |
| 300.000-399.999 kr. | 64,4 | 12.351 |
| 400.000-499.999 kr. | 70,3 | 7.446  |
| 500.000-599.999 kr. | 73,8 | 3.071  |
| 600.000-699.999 kr. | 76,2 | 1.275  |
| 700.000-799.999 kr. | 76,7 | 617    |
| 800.000-899.999 kr. | 75,3 | 283    |
| 900.000-999.999 kr. | 82,4 | 187    |
| Over 1.000.000 kr.  | 75,1 | 442    |

B4.330.5 Valgdeltagelse opdelt på modtagere af sociale ydelser (2019)

|                           | Pct. | N      |
|---------------------------|------|--------|
| Dagpenge inkl. aktivering | 55,7 | 1.002  |
| Kontanthjælp              | 32,1 | 1.278  |
| Uddannelseshjælp          | 29,5 | 740    |
| Ledighedsydelse           | 54,7 | 139    |
| Flexjob                   | 61,4 | 857    |
| Førtidspension            | 38,1 | 3.137  |
| Ressourceforløb           | 36,7 | 425    |
| Sygedagpenge              | 56,6 | 1.097  |
| SU                        | 56,1 | 3.908  |
| Efterløn og folkepension  | 67,9 | 15.611 |
| Jobafklaring              | 46,9 | 254    |
| Barsel                    | 57,6 | 557    |
| Andre ydelser             | 42,5 | 181    |
| Ingen ydelser             | 62,2 | 28.830 |

B4.330.6 Valgdeltagelse fordelt på danskere, indvandrere og efterkommere (2019)

|              | Pct. | N      |
|--------------|------|--------|
| Dansk        | 60,9 | 56.575 |
| Indvandrere  | 48,1 | 1.932  |
| Efterkommere | 32,9 | 1.041  |

B4.330.7 Valgdeltagelse opdelt på oprindelseslande (grupperet) (2019)

|                          | Pct. | N      |
|--------------------------|------|--------|
| Danmark                  | 60,9 | 56.575 |
| Gamle EU-lande           | 62,9 | 294    |
| Nye EU-lande             | 54,5 | 99     |
| Resten af nordiske lande | 65,8 | 38     |
| Ikke-vestlige lande      | 39,4 | 2.523  |

B4.330.8 Valgdeltagelse opdelt på oprindelseslande (2019)

|                     | Pct. | N      |
|---------------------|------|--------|
| Danmark             | 60,9 | 56.575 |
| Norge               | 70,6 | 34     |
| Sverige             | 48,3 | 60     |
| Jugoslavien         | 24,6 | 57     |
| Polen               | 49,0 | 49     |
| Storbritannien      | 58,5 | 41     |
| Tyrkiet             | 32,6 | 742    |
| Tyskland            | 73,0 | 115    |
| Marokko             | 33,3 | 30     |
| Somalia             | 47,0 | 115    |
| Afghanistan         | 46,9 | 64     |
| Sri Lanka           | 46,4 | 56     |
| Irak                | 33,7 | 89     |
| Iran                | 56,3 | 48     |
| Libanon             | 35,2 | 508    |
| Filippinerne        | 52,8 | 53     |
| Vietnam             | 58,9 | 141    |
| Bosnien-Hercegovina | 45,2 | 263    |

### B4.336 Stevns (nr. 336)

#### B4.336.1 Valgdeltagelse opdelt på aldersgrupper i 2014 og 2019

|          | 2014 |       | 2019 |       |
|----------|------|-------|------|-------|
|          | Pct. | N     | Pct. | N     |
| 18 år    | 51,8 | 255   | 71,4 | 248   |
| 19-21 år | 40,2 | 620   | 53,7 | 581   |
| 22-29 år | 35,4 | 1.056 | 43,5 | 1.187 |
| 30-39 år | 44,7 | 2.007 | 56,4 | 1.840 |
| 40-49 år | 55,5 | 3.193 | 65,0 | 2.833 |
| 50-59 år | 60,6 | 3.195 | 67,0 | 3.517 |
| 60-69 år | 71,3 | 3.373 | 72,1 | 3.189 |
| 70-79 år | 72,2 | 2.139 | 75,3 | 2.856 |
| 80-89 år | 51,2 | 826   | 58,8 | 998   |
| 90-99 år | 28,0 | 175   | 33,9 | 171   |

#### B4.336.2 Valgdeltagelse fordelt på køn (2019)

|        | Pct. | N     |
|--------|------|-------|
| Mand   | 63,8 | 8.766 |
| Kvinde | 66,3 | 8.664 |

Figur B4.336.1: Valgdeltagelse fordelt på alder og køn (2019)

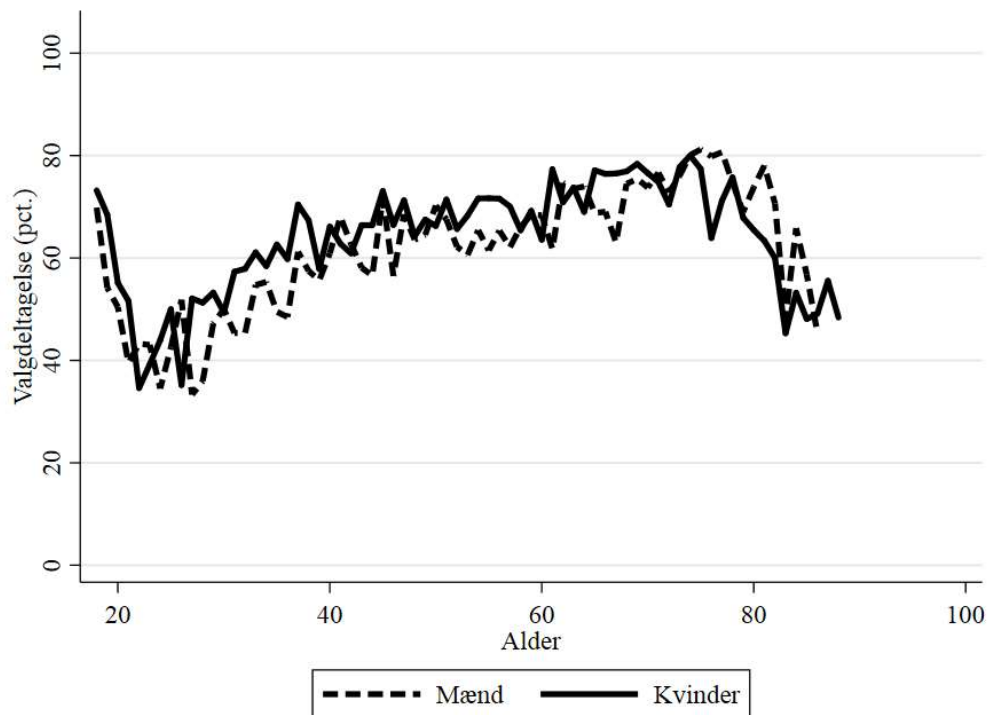

B4.336.3 Valgdeltagelse opdelt på færdiggjort uddannelse (2019)

|   | Pct. | N     |
|---|------|-------|
| Grundskole                                  | 52,9 | 5.048 |
| Gymnasial uddannelse                        | 65,3 | 927   |
| Faglig uddannelse                           | 65,4 | 7.263 |
| Kort- og mellemlang videregående uddannelse | 79,4 | 3.198 |
| Lang videregående uddannelse                | 86,1 | 803   |

B4.336.4 Valgdeltagelse opdelt på personlig indkomst (2019)

|                     | Pct. | N     |
|---------------------|------|-------|
| Under 100.000 kr.   | 57,2 | 1.461 |
| 100.000-199.999 kr. | 61,8 | 3.783 |
| 200.000-299.999 kr. | 60,3 | 3.886 |
| 300.000-399.999 kr. | 65,0 | 3.709 |
| 400.000-499.999 kr. | 71,2 | 2.357 |
| 500.000-599.999 kr. | 75,2 | 1.085 |
| 600.000-699.999 kr. | 76,8 | 499   |
| 700.000-799.999 kr. | 80,1 | 236   |
| 800.000-899.999 kr. | 82,1 | 134   |
| 900.000-999.999 kr. | 85,4 | 82    |
| Over 1.000.000 kr.  | 81,2 | 197   |

B4.336.5 Valgdeltagelse opdelt på modtagere af sociale ydelser (2019)

|                           | Pct. | N     |
|---------------------------|------|-------|
| Dagpenge inkl. aktivering | 60,6 | 274   |
| Kontanthjælp              | 31,4 | 188   |
| Uddannelseshjælp          | 25,9 | 135   |
| Ledighedsydelse           | 55,0 | 80    |
| Flexjob                   | 65,1 | 341   |
| Førtidspension            | 48,1 | 720   |
| Ressourceforløb           | 44,0 | 91    |
| Sygedagpenge              | 54,1 | 292   |
| SU                        | 63,6 | 568   |
| Efterløn og folkepension  | 72,3 | 5.222 |
| Jobafklaring              | 47,4 | 76    |
| Barsel                    | 61,2 | 139   |
| Andre ydelser             | 47,2 | 36    |
| Ingen ydelser             | 65,4 | 8.749 |

B4.336.6 Valgdeltagelse fordelt på danskere, indvandrere og efterkommere (2019)

|              | Pct. | N      |
|--------------|------|--------|
| Dansk        | 65,2 | 17.062 |
| Indvandrere  | 57,0 | 316    |
| Efterkommere | 50,0 | 52     |

B4.336.7 Valgdeltagelse opdelt på oprindelseslande (grupperet) (2019)

|                     | Pct. | N      |
|---------------------|------|--------|
| Danmark             | 65,2 | 17.062 |
| Gamle EU-lande      | 73,3 | 120    |
| Nye EU-lande        | 43,6 | 39     |
| Ikke-vestlige lande | 45,2 | 188    |

B4.336.8 Valgdeltagelse opdelt på oprindelseslande (2019)

|          | Pct. | N      |
|----------|------|--------|
| Danmark  | 65,2 | 17.062 |
| Tyskland | 74,4 | 39     |



### B4.350 Lejre (nr. 350)

#### B4.350.1 Valgdeltagelse opdelt på aldersgrupper i 2014 og 2019

|          | 2014 |       | 2019 |       |
|----------|------|-------|------|-------|
|          | Pct. | N     | Pct. | N     |
| 18 år    | 64,3 | 361   | 76,3 | 350   |
| 19-21 år | 49,9 | 795   | 65,0 | 888   |
| 22-29 år | 40,2 | 946   | 51,1 | 1.220 |
| 30-39 år | 54,2 | 2.596 | 67,1 | 2.328 |
| 40-49 år | 61,0 | 4.293 | 71,1 | 3.839 |
| 50-59 år | 69,4 | 3.718 | 75,0 | 4.164 |
| 60-69 år | 76,6 | 3.902 | 79,4 | 3.443 |
| 70-79 år | 74,9 | 2.356 | 81,0 | 3.186 |
| 80-89 år | 54,7 | 812   | 62,4 | 1.031 |
| 90-99 år | 33,3 | 156   | 41,4 | 191   |

#### B4.350.2 Valgdeltagelse fordelt på køn (2019)

|        | Pct. | N      |
|--------|------|--------|
| Mand   | 71,1 | 10.290 |
| Kvinde | 73,5 | 10.355 |

Figur B4.350.1: Valgdeltagelse fordelt på alder og køn (2019)

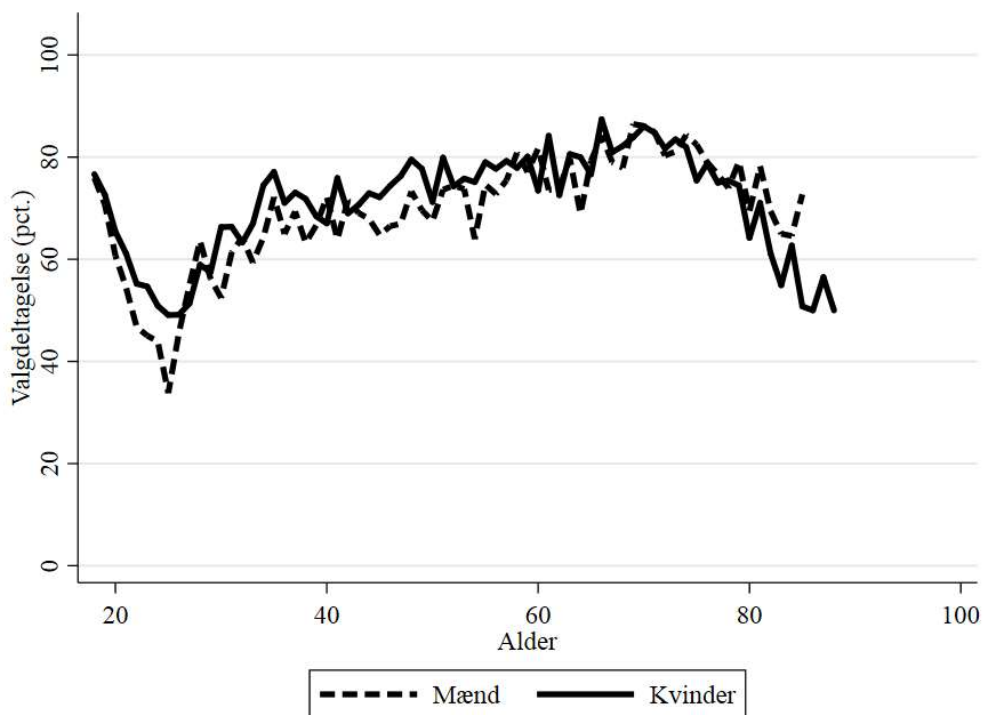

B4.350.3 Valgdeltagelse opdelt på færdiggjort uddannelse (2019)

|   | Pct. | N     |
|---|------|-------|
| Grundskole                                  | 59,3 | 4.575 |
| Gymnasial uddannelse                        | 72,7 | 1.327 |
| Faglig uddannelse                           | 69,1 | 7.918 |
| Kort- og mellemlang videregående uddannelse | 83,0 | 4.675 |
| Lang videregående uddannelse                | 91,5 | 1.967 |

B4.350.4 Valgdeltagelse opdelt på personlig indkomst (2019)

|                     | Pct. | N     |
|---------------------|------|-------|
| Under 100.000 kr.   | 66,2 | 1.842 |
| 100.000-199.999 kr. | 67,3 | 3.659 |
| 200.000-299.999 kr. | 66,9 | 3.893 |
| 300.000-399.999 kr. | 72,8 | 4.213 |
| 400.000-499.999 kr. | 76,9 | 3.250 |
| 500.000-599.999 kr. | 78,9 | 1.675 |
| 600.000-699.999 kr. | 82,1 | 825   |
| 700.000-799.999 kr. | 84,5 | 459   |
| 800.000-899.999 kr. | 80,1 | 276   |
| 900.000-999.999 kr. | 79,6 | 157   |
| Over 1.000.000 kr.  | 84,8 | 400   |

B4.350.5 Valgdeltagelse opdelt på modtagere af sociale ydelser (2019)

|                           | Pct. | N      |
|---------------------------|------|--------|
| Dagpenge inkl. aktivering | 72,8 | 272    |
| Kontanthjælp              | 36,3 | 80     |
| Uddannelseshjælp          | 37,7 | 77     |
| Ledighedsydelse           | 67,7 | 31     |
| Flexjob                   | 66,3 | 377    |
| Førtidspension            | 50,5 | 715    |
| Ressourceforløb           | 49,2 | 118    |
| Sygedagpenge              | 66,8 | 358    |
| SU                        | 75,0 | 853    |
| Efterløn og folkepension  | 78,8 | 5.721  |
| Jobafklaring              | 61,0 | 77     |
| Barsel                    | 68,2 | 192    |
| Andre ydelser             | 45,7 | 46     |
| Ingen ydelser             | 72,2 | 11.173 |

B4.350.6 Valgdeltagelse fordelt på danskere, indvandrere og efterkommere (2019)

|              | Pct. | N      |
|--------------|------|--------|
| Dansk        | 72,6 | 20.141 |
| Indvandrere  | 62,9 | 394    |
| Efterkommere | 50,0 | 110    |

B4.350.7 Valgdeltagelse opdelt på oprindelseslande (grupperet) (2019)

|                     | Pct. | N      |
|---------------------|------|--------|
| Danmark             | 72,6 | 20.141 |
| Gamle EU-lande      | 75,0 | 172    |
| Nye EU-lande        | 63,2 | 38     |
| Ikke-vestlige lande | 49,4 | 265    |

B4.350.8 Valgdeltagelse opdelt på oprindelseslande (2019)

|                | Pct. | N      |
|----------------|------|--------|
| Danmark        | 72,6 | 20.141 |
| Storbritannien | 84,2 | 38     |
| Tyrkiet        | 50,0 | 32     |
| Tyskland       | 70,7 | 58     |
| Irak           | 41,2 | 34     |
| Libanon        | 29,3 | 41     |

### B4.360 Lolland (nr. 360)

#### B4.360.1 Valgdeltagelse opdelt på aldersgrupper (2019)

|          | Pct. | N     |
|----------|------|-------|
| 18 år    | 56,6 | 410   |
| 19-21 år | 40,9 | 1.128 |
| 22-29 år | 33,2 | 2.276 |
| 30-39 år | 42,3 | 3.076 |
| 40-49 år | 49,4 | 4.424 |
| 50-59 år | 56,7 | 6.167 |
| 60-69 år | 65,2 | 6.724 |
| 70-79 år | 67,3 | 5.828 |
| 80-89 år | 50,1 | 2.320 |
| 90-99 år | 25,5 | 471   |

#### B4.360.2 Valgdeltagelse fordelt på køn (2019)

|        | Pct. | N      |
|--------|------|--------|
| Mand   | 54,1 | 16.591 |
| Kvinde | 55,7 | 16.244 |

Figur B4.360.1: Valgdeltagelse fordelt på alder og køn (2019)

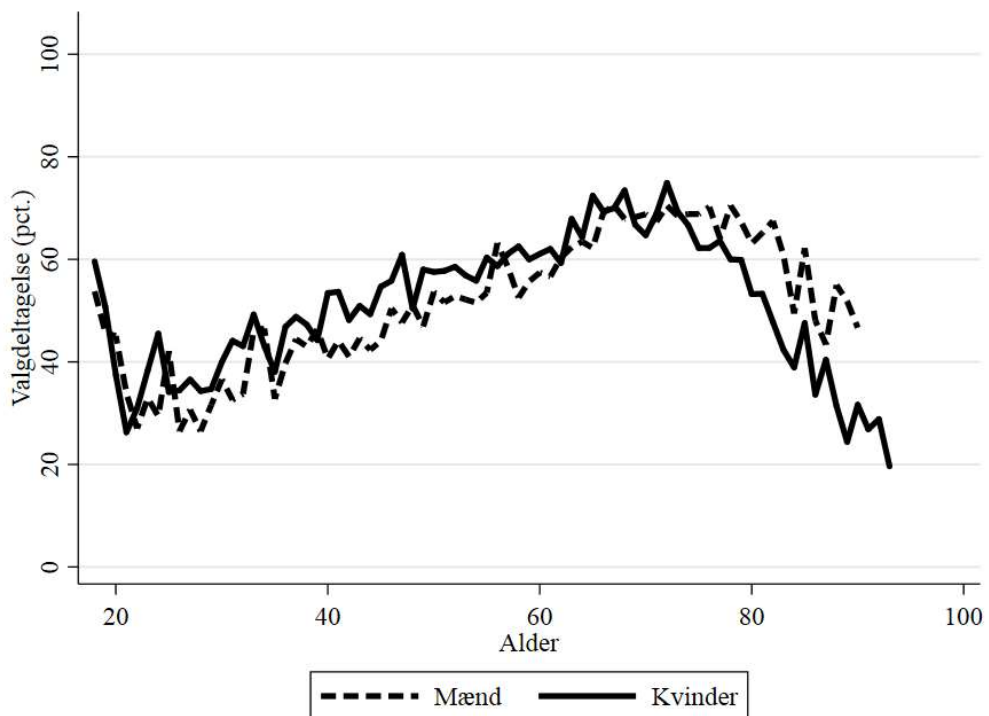

B4.360.3 Valgdeltagelse opdelt på færdiggjort uddannelse (2019)

|   | Pct. | N      |
|---|------|--------|
| Grundskole                                  | 43,5 | 12.522 |
| Gymnasial uddannelse                        | 56,1 | 1.321  |
| Faglig uddannelse                           | 58,8 | 13.449 |
| Kort- og mellemlang videregående uddannelse | 73,0 | 4.451  |
| Lang videregående uddannelse                | 81,0 | 630    |

B4.360.4 Valgdeltagelse opdelt på personlig indkomst (2019)

|                     | Pct. | N     |
|---------------------|------|-------|
| Under 100.000 kr.   | 44,9 | 2.725 |
| 100.000-199.999 kr. | 52,9 | 9.381 |
| 200.000-299.999 kr. | 50,0 | 9.624 |
| 300.000-399.999 kr. | 59,2 | 6.300 |
| 400.000-499.999 kr. | 66,7 | 2.895 |
| 500.000-599.999 kr. | 70,5 | 1.004 |
| 600.000-699.999 kr. | 68,6 | 389   |
| 700.000-799.999 kr. | 75,4 | 175   |
| 800.000-899.999 kr. | 74,5 | 98    |
| 900.000-999.999 kr. | 72,3 | 65    |
| Over 1.000.000 kr.  | 76,9 | 186   |

B4.360.5 Valgdeltagelse opdelt på modtagere af sociale ydelser (2019)

|                                 | Pct. | N      |
|---------------------------------|------|--------|
| Dagpenge inkl. aktivering       | 50,0 | 454    |
| Kontanthjælp                    | 26,8 | 872    |
| Uddannelseshjælp                | 18,4 | 501    |
| Ledighedsydelse                 | 47,0 | 134    |
| Forrevalidering og revalidering | 38,7 | 111    |
| Flexjob                         | 52,1 | 695    |
| Førtidspension                  | 38,0 | 2.976  |
| Ressourceforløb                 | 34,4 | 163    |
| Sygedagpenge                    | 48,8 | 635    |
| SU                              | 50,1 | 1.051  |
| Efterløn og folkepension        | 64,7 | 11.270 |
| Jobafklaring                    | 51,0 | 145    |
| Barsel                          | 50,8 | 193    |
| Andre ydelser                   | 32,5 | 123    |
| Ingen ydelser                   | 56,1 | 12.480 |

B4.360.6 Valgdeltagelse fordelt på danskere, indvandrere og efterkommere (2019)

|              | Pct. | N      |
|--------------|------|--------|
| Dansk        | 55,1 | 31.996 |
| Indvandrere  | 48,0 | 690    |
| Efterkommere | 33,6 | 149    |

B4.360.7 Valgdeltagelse opdelt på oprindelseslande (grupperet) (2019)

|                     | Pct. | N      |
|---------------------|------|--------|
| Danmark             | 55,1 | 31.996 |
| Gamle EU-lande      | 61,3 | 191    |
| Nye EU-lande        | 54,7 | 86     |
| Ikke-vestlige lande | 37,7 | 530    |

B4.360.8 Valgdeltagelse opdelt på oprindelseslande (2019)

|                     | Pct. | N      |
|---------------------|------|--------|
| Danmark             | 55,1 | 31.996 |
| Sverige             | 53,3 | 45     |
| Jugoslavien         | 32,0 | 97     |
| Polen               | 57,4 | 54     |
| Tyrkiet             | 19,4 | 36     |
| Tyskland            | 66,7 | 72     |
| Bosnien-Hercegovina | 41,1 | 124    |

### B4.370 Næstved (nr. 370)

#### B4.370.1 Valgdeltagelse opdelt på aldersgrupper i 2014 og 2019

|          | Pct. | N      |
|----------|------|--------|
| 18 år    | 64,0 | 1.038  |
| 19-21 år | 52,1 | 2.794  |
| 22-29 år | 44,9 | 6.542  |
| 30-39 år | 54,2 | 7.664  |
| 40-49 år | 62,5 | 10.346 |
| 50-59 år | 66,3 | 11.665 |
| 60-69 år | 72,6 | 10.392 |
| 70-79 år | 73,5 | 8.614  |
| 80-89 år | 58,3 | 3.260  |
| 90-99 år | 29,8 | 581    |

#### B4.370.2 Valgdeltagelse fordelt på køn (2019)

|        | Pct. | N      |
|--------|------|--------|
| Mand   | 61,5 | 30.878 |
| Kvinde | 63,5 | 32.038 |

Figur B4.370.1: Valgdeltagelse fordelt på alder og køn (2019)

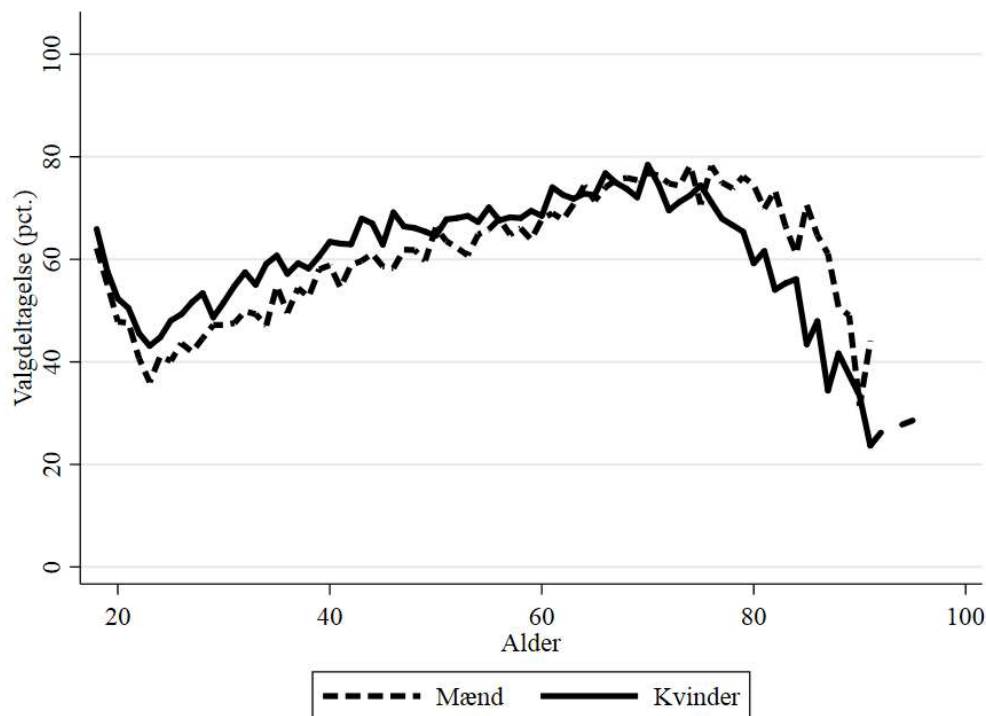

B4.370.3 Valgdeltagelse opdelt på færdiggjort uddannelse (2019)

|   | Pct. | N      |
|---|------|--------|
| Grundskole                                  | 50,0 | 18.188 |
| Gymnasial uddannelse                        | 59,9 | 4.221  |
| Faglig uddannelse                           | 63,1 | 24.252 |
| Kort- og mellemlang videregående uddannelse | 76,4 | 12.920 |
| Lang videregående uddannelse                | 86,4 | 2.598  |

B4.370.4 Valgdeltagelse opdelt på personlig indkomst (2019)

|                     | Pct. | N      |
|---------------------|------|--------|
| Under 100.000 kr.   | 53,3 | 6.129  |
| 100.000-199.999 kr. | 58,4 | 13.408 |
| 200.000-299.999 kr. | 56,5 | 14.645 |
| 300.000-399.999 kr. | 64,5 | 13.280 |
| 400.000-499.999 kr. | 71,9 | 8.316  |
| 500.000-599.999 kr. | 74,3 | 3.548  |
| 600.000-699.999 kr. | 76,3 | 1.574  |
| 700.000-799.999 kr. | 76,9 | 753    |
| 800.000-899.999 kr. | 78,5 | 404    |
| 900.000-999.999 kr. | 77,3 | 225    |
| Over 1.000.000 kr.  | 83,7 | 637    |

B4.370.5 Valgdeltagelse opdelt på modtagere af sociale ydelser (2019)

|                                 | Pct. | N      |
|---------------------------------|------|--------|
| Dagpenge inkl. aktivering       | 54,3 | 886    |
| Kontanthjælp                    | 34,9 | 885    |
| Uddannelseshjælp                | 33,2 | 633    |
| Ledighedsydelse                 | 51,4 | 183    |
| Forrevalidering og revalidering | 50,4 | 117    |
| Flexjob                         | 62,2 | 1.240  |
| Førtidspension                  | 42,5 | 3.313  |
| Ressourceforløb                 | 42,3 | 284    |
| Sygedagpenge                    | 56,3 | 1.290  |
| SU                              | 58,3 | 3.657  |
| Efterløn og folkepension        | 71,2 | 16.434 |
| Jobafklaring                    | 51,8 | 340    |
| Barsel                          | 55,6 | 577    |
| Andre ydelser                   | 39,2 | 189    |
| Ingen ydelser                   | 63,7 | 31.337 |

B4.370.6 Valgdeltagelse fordelt på danskere, indvandrere og efterkommere (2019)

|              | Pct. | N      |
|--------------|------|--------|
| Dansk        | 63,2 | 60.685 |
| Indvandrere  | 46,2 | 1.751  |
| Efterkommere | 33,8 | 480    |



B4.370.7 Valgdeltagelse opdelt på oprindelseslande (grupperet) (2019)

|                          | Pct. | N      |
|--------------------------|------|--------|
| Danmark                  | 63,2 | 60.685 |
| Gamle EU-lande           | 66,1 | 310    |
| Nye EU-lande             | 62,1 | 145    |
| Resten af nordiske lande | 62,5 | 40     |
| Ikke-vestlige lande      | 37,2 | 1.717  |

B4.370.8 Valgdeltagelse opdelt på oprindelseslande (2019)

|                     | Pct. | N      |
|---------------------|------|--------|
| Danmark             | 63,2 | 60.685 |
| Norge               | 58,1 | 31     |
| Sverige             | 61,8 | 68     |
| Jugoslavien         | 28,6 | 199    |
| Polen               | 61,5 | 96     |
| Storbritannien      | 65,9 | 41     |
| Tyrkiet             | 26,3 | 224    |
| Tyskland            | 70,9 | 117    |
| Marokko             | 37,3 | 75     |
| Afghanistan         | 41,7 | 36     |
| Sri Lanka           | 48,1 | 77     |
| Irak                | 37,5 | 397    |
| Iran                | 53,6 | 69     |
| Libanon             | 40,2 | 97     |
| Filippinerne        | 37,5 | 32     |
| Thailand            | 25,6 | 43     |
| Bosnien-Hercegovina | 45,8 | 166    |

### B4.376 Guldborgsund (nr. 376)

#### B4.376.1 Valgdeltagelse opdelt på aldersgrupper (2019)

|          | Pct. | N     |
|----------|------|-------|
| 18 år    | 60,6 | 645   |
| 19-21 år | 48,6 | 1.829 |
| 22-29 år | 39,4 | 4.119 |
| 30-39 år | 49,7 | 4.985 |
| 40-49 år | 57,7 | 6.786 |
| 50-59 år | 63,1 | 8.768 |
| 60-69 år | 69,4 | 8.878 |
| 70-79 år | 71,8 | 7.811 |
| 80-89 år | 56,7 | 3.102 |
| 90-99 år | 29,9 | 636   |

#### B4.376.2 Valgdeltagelse fordelt på køn (2019)

|        | Pct. | N      |
|--------|------|--------|
| Mand   | 59,0 | 23.659 |
| Kvinde | 61,0 | 23.912 |

Figur B4.376.1: Valgdeltagelse fordelt på alder og køn (2019)

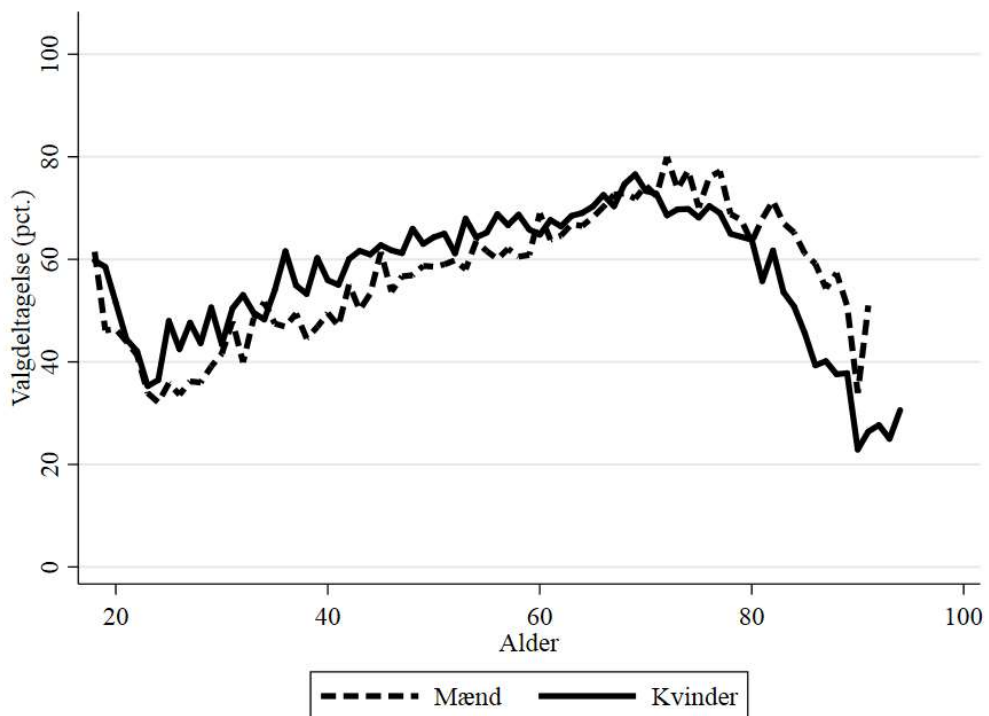

B4.376.3 Valgdeltagelse opdelt på færdiggjort uddannelse (2019)

|   | Pct. | N      |
|---|------|--------|
| Grundskole                                  | 48,4 | 15.294 |
| Gymnasial uddannelse                        | 58,2 | 2.529  |
| Faglig uddannelse                           | 61,7 | 19.275 |
| Kort- og mellemlang videregående uddannelse | 74,7 | 8.438  |
| Lang videregående uddannelse                | 85,7 | 1.477  |

B4.376.4 Valgdeltagelse opdelt på personlig indkomst (2019)

|                     | Pct. | N      |
|---------------------|------|--------|
| Under 100.000 kr.   | 49,8 | 4.306  |
| 100.000-199.999 kr. | 56,6 | 12.209 |
| 200.000-299.999 kr. | 54,9 | 12.638 |
| 300.000-399.999 kr. | 64,2 | 9.694  |
| 400.000-499.999 kr. | 70,4 | 5.180  |
| 500.000-599.999 kr. | 74,7 | 1.847  |
| 600.000-699.999 kr. | 74,7 | 764    |
| 700.000-799.999 kr. | 77,0 | 339    |
| 800.000-899.999 kr. | 71,8 | 188    |
| 900.000-999.999 kr. | 76,5 | 102    |
| Over 1.000.000 kr.  | 81,8 | 303    |

B4.376.5 Valgdeltagelse opdelt på modtagere af sociale ydelser (2019)

|                                 | Pct. | N      |
|---------------------------------|------|--------|
| Dagpenge inkl. aktivering       | 52,4 | 670    |
| Kontanthjælp                    | 30,4 | 931    |
| Uddannelseshjælp                | 24,3 | 555    |
| Ledighedsydelse                 | 48,7 | 156    |
| Forrevalidering og revalidering | 63,6 | 77     |
| Flexjob                         | 55,7 | 946    |
| Førtidspension                  | 41,8 | 3.342  |
| Ressourceforløb                 | 31,7 | 218    |
| Sygedagpenge                    | 54,6 | 915    |
| SU                              | 53,5 | 2.170  |
| Efterløn og folkepension        | 69,2 | 14.947 |
| Jobafklaring                    | 49,8 | 279    |
| Barsel                          | 54,4 | 340    |
| Andre ydelser                   | 39,8 | 133    |
| Ingen ydelser                   | 61,3 | 20.437 |

B4.376.6 Valgdeltagelse fordelt på danskere, indvandrere og efterkommere (2019)

|              | Pct. | N      |
|--------------|------|--------|
| Dansk        | 60,3 | 46.256 |
| Indvandrere  | 53,0 | 1.086  |
| Efterkommere | 39,7 | 229    |

B4.376.7 Valgdeltagelse opdelt på oprindelseslande (grupperet) (2019)

|                          | Pct. | N      |
|--------------------------|------|--------|
| Danmark                  | 60,3 | 46.256 |
| Gamle EU-lande           | 64,0 | 328    |
| Nye EU-lande             | 49,4 | 170    |
| Resten af nordiske lande | 63,4 | 41     |
| Ikke-vestlige lande      | 44,1 | 750    |

B4.376.8 Valgdeltagelse opdelt på oprindelseslande (2019)

|                     | Pct. | N      |
|---------------------|------|--------|
| Danmark             | 60,3 | 46.256 |
| Norge               | 66,7 | 36     |
| Sverige             | 73,6 | 72     |
| Jugoslavien         | 31,1 | 45     |
| Polen               | 52,8 | 123    |
| Storbritannien      | 69,4 | 36     |
| Tyrkiet             | 51,0 | 49     |
| Tyskland            | 61,2 | 147    |
| Sri Lanka           | 38,7 | 31     |
| Irak                | 42,9 | 49     |
| Iran                | 32,6 | 46     |
| Libanon             | 37,1 | 105    |
| Bosnien-Hercegovina | 53,4 | 148    |

### B4.390 Vordingborg (nr. 390)

#### B4.390.1 Valgdeltagelse opdelt på aldersgrupper (2019)

|          | Pct. | N     |
|----------|------|-------|
| 18 år    | 65,0 | 574   |
| 19-21 år | 50,7 | 1.362 |
| 22-29 år | 42,4 | 2.716 |
| 30-39 år | 54,2 | 3.458 |
| 40-49 år | 63,5 | 5.243 |
| 50-59 år | 67,7 | 6.735 |
| 60-69 år | 73,0 | 6.941 |
| 70-79 år | 74,4 | 6.108 |
| 80-89 år | 58,0 | 2.220 |
| 90-99 år | 29,0 | 411   |

#### B4.390.2 Valgdeltagelse fordelt på køn (2019)

|        | Pct. | N      |
|--------|------|--------|
| Mand   | 62,9 | 17.625 |
| Kvinde | 65,6 | 18.157 |

Figur B4.390.1: Valgdeltagelse fordelt på alder og køn (2019)

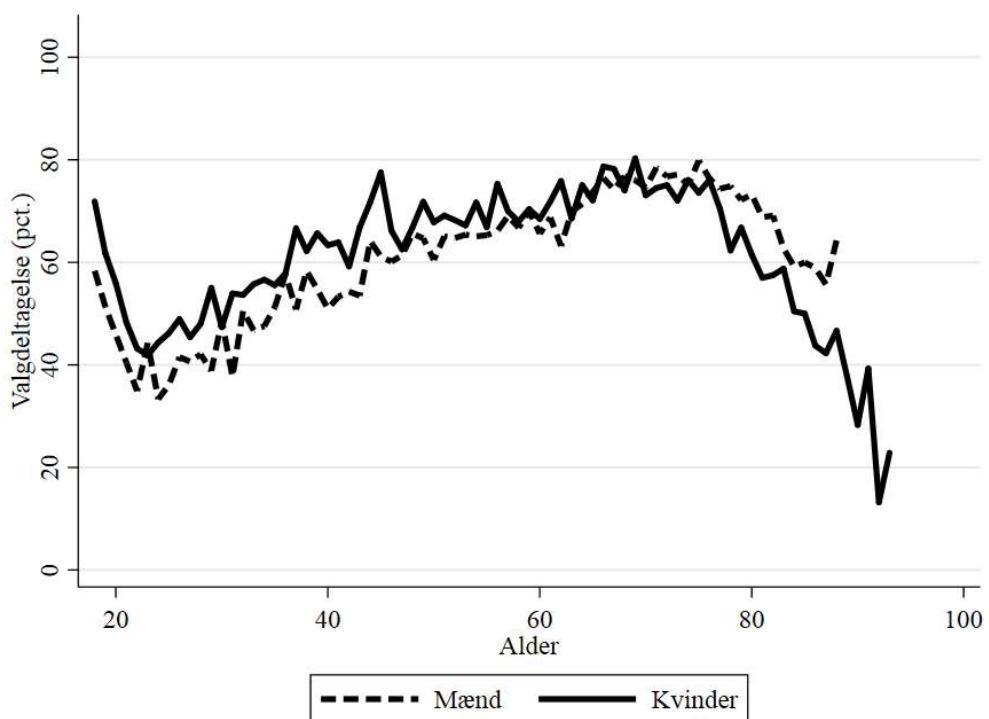

B4.390.3 Valgdeltagelse opdelt på færdiggjort uddannelse (2019)

|   | Pct. | N      |
|---|------|--------|
| Grundskole                                  | 51,7 | 11.302 |
| Gymnasial uddannelse                        | 63,6 | 2.005  |
| Faglig uddannelse                           | 65,2 | 13.603 |
| Kort- og mellemlang videregående uddannelse | 79,5 | 6.901  |
| Lang videregående uddannelse                | 87,8 | 1.541  |

B4.390.4 Valgdeltagelse opdelt på personlig indkomst (2019)

|                     | Pct. | N     |
|---------------------|------|-------|
| Under 100.000 kr.   | 54,1 | 3.404 |
| 100.000-199.999 kr. | 60,3 | 8.648 |
| 200.000-299.999 kr. | 58,7 | 9.331 |
| 300.000-399.999 kr. | 69,8 | 6.974 |
| 400.000-499.999 kr. | 74,1 | 4.127 |
| 500.000-599.999 kr. | 75,6 | 1.720 |
| 600.000-699.999 kr. | 77,2 | 701   |
| 700.000-799.999 kr. | 82,3 | 328   |
| 800.000-899.999 kr. | 81,7 | 164   |
| 900.000-999.999 kr. | 79,1 | 110   |
| Over 1.000.000 kr.  | 79,2 | 269   |

B4.390.5 Valgdeltagelse opdelt på modtagere af sociale ydelser (2019)

|                           | Pct. | N      |
|---------------------------|------|--------|
| Dagpenge inkl. aktivering | 61,7 | 562    |
| Kontanthjælp              | 35,1 | 664    |
| Uddannelseshjælp          | 29,3 | 396    |
| Ledighedsydelse           | 52,7 | 110    |
| Flexjob                   | 60,3 | 673    |
| Førtidspension            | 45,2 | 2.196  |
| Ressourceforløb           | 54,2 | 118    |
| Sygedagpenge              | 60,6 | 629    |
| SU                        | 60,5 | 1.480  |
| Efterløn og folkepension  | 72,5 | 11.464 |
| Jobafklaring              | 47,8 | 115    |
| Barsel                    | 66,8 | 250    |
| Andre ydelser             | 38,1 | 97     |
| Ingen ydelser             | 65,2 | 15.975 |

B4.390.6 Valgdeltagelse fordelt på danskere, indvandrere og efterkommere (2019)

|              | Pct. | N      |
|--------------|------|--------|
| Dansk        | 64,5 | 34.941 |
| Indvandrere  | 57,5 | 716    |
| Efterkommere | 32,8 | 125    |

B4.390.7 Valgdeltagelse opdelt på oprindelseslande (grupperet) (2019)

|                          | Pct. | N      |
|--------------------------|------|--------|
| Danmark                  | 64,5 | 34.941 |
| Gamle EU-lande           | 71,9 | 288    |
| Nye EU-lande             | 50,0 | 72     |
| Resten af nordiske lande | 65,7 | 35     |
| Ikke-vestlige lande      | 40,0 | 425    |

B4.390.8 Valgdeltagelse opdelt på oprindelseslande (2019)

|                     | Pct. | N      |
|---------------------|------|--------|
| Danmark             | 64,5 | 34.941 |
| Sverige             | 71,0 | 62     |
| Polen               | 48,1 | 52     |
| Storbritannien      | 71,1 | 38     |
| Tyrkiet             | 25,5 | 47     |
| Tyskland            | 72,1 | 111    |
| Irak                | 43,4 | 53     |
| Libanon             | 18,4 | 49     |
| Bosnien-Hercegovina | 43,2 | 74     |

#### B4.400 Bornholm (nr. 400)

##### B4.400.1 Valgdeltagelse opdelt på aldersgrupper i 2014 og 2019

|          | 2014 |       | 2019 |       |
|----------|------|-------|------|-------|
|          | Pct. | N     | Pct. | N     |
| 18 år    | 40,2 | 513   | 60,1 | 411   |
| 19-21 år | 34,4 | 1.199 | 51,4 | 1.077 |
| 22-29 år | 32,2 | 1.809 | 45,8 | 2.034 |
| 30-39 år | 40,0 | 3.051 | 55,6 | 2.876 |
| 40-49 år | 49,9 | 5.158 | 63,3 | 4.277 |
| 50-59 år | 56,3 | 6.392 | 67,2 | 6.025 |
| 60-69 år | 65,8 | 6.867 | 72,1 | 6.464 |
| 70-79 år | 60,4 | 4.302 | 73,1 | 5.461 |
| 80-89 år | 42,2 | 2.031 | 53,4 | 2.183 |
| 90-99 år | 18,9 | 433   | 31,9 | 442   |

##### B4.400.2 Valgdeltagelse fordelt på køn (2019)

|        | Pct. | N      |
|--------|------|--------|
| Mand   | 63,2 | 15.361 |
| Kvinde | 65,0 | 15.901 |

Figur B4.400.1: Valgdeltagelse fordelt på alder og køn (2019)

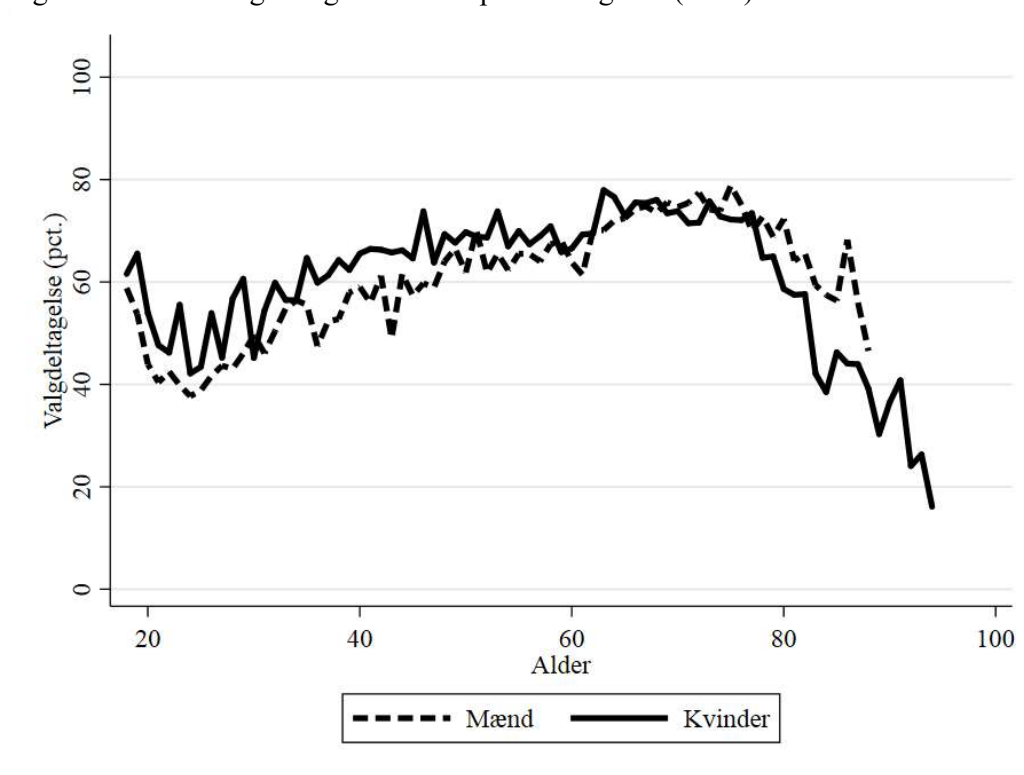



B4.400.3 Valgdeltagelse opdelt på færdiggjort uddannelse (2019)

|   | Pct. | N      |
|---|------|--------|
| Grundskole                                  | 52,9 | 10.082 |
| Gymnasial uddannelse                        | 63,6 | 1.466  |
| Faglig uddannelse                           | 65,1 | 12.648 |
| Kort- og mellemlang videregående uddannelse | 79,3 | 5.488  |
| Lang videregående uddannelse                | 86,1 | 1.191  |

B4.400.4 Valgdeltagelse opdelt på personlig indkomst (2019)

|                     | Pct. | N     |
|---------------------|------|-------|
| Under 100.000 kr.   | 56,9 | 2.367 |
| 100.000-199.999 kr. | 61,0 | 8.179 |
| 200.000-299.999 kr. | 59,6 | 8.839 |
| 300.000-399.999 kr. | 68,2 | 6.878 |
| 400.000-499.999 kr. | 74,1 | 2.916 |
| 500.000-599.999 kr. | 75,9 | 1.106 |
| 600.000-699.999 kr. | 76,8 | 418   |
| 700.000-799.999 kr. | 78,3 | 175   |
| 800.000-899.999 kr. | 73,3 | 105   |
| 900.000-999.999 kr. | 77,6 | 76    |
| Over 1.000.000 kr.  | 81,2 | 213   |

B4.400.5 Valgdeltagelse opdelt på modtagere af sociale ydelser (2019)

|                                 | Pct. | N      |
|---------------------------------|------|--------|
| Dagpenge inkl. aktivering       | 63,2 | 446    |
| Kontanthjælp                    | 32,4 | 244    |
| Uddannelseshjælp                | 29,3 | 191    |
| Ledighedsydelse                 | 47,5 | 80     |
| Forrevalidering og revalidering | 56,3 | 32     |
| Flexjob                         | 61,1 | 808    |
| Førtidspension                  | 48,7 | 2.236  |
| Ressourceforløb                 | 36,6 | 172    |
| Sygedagpenge                    | 61,4 | 498    |
| SU                              | 62,2 | 1.050  |
| Efterløn og folkepension        | 70,8 | 10.616 |
| Jobafklaring                    | 54,1 | 218    |
| Barsel                          | 63,6 | 220    |
| Andre ydelser                   | 44,7 | 132    |
| Ingen ydelser                   | 65,2 | 13.258 |

B4.400.6 Valgdeltagelse fordelt på danskere, indvandrere og efterkommere (2019)

|              | Pct. | N      |
|--------------|------|--------|
| Dansk        | 64,2 | 30.738 |
| Indvandrere  | 61,8 | 474    |
| Efterkommere | 52,0 | 50     |

B4.400.7 Valgdeltagelse opdelt på oprindelseslande (grupperet) (2019)

|                     | Pct. | N      |
|---------------------|------|--------|
| Danmark             | 64,2 | 30.738 |
| Gamle EU-lande      | 65,5 | 293    |
| Nye EU-lande        | 56,8 | 37     |
| Ikke-vestlige lande | 48,2 | 164    |

B4.400.8 Valgdeltagelse opdelt på oprindelseslande (2019)

|                     | Pct. | N      |
|---------------------|------|--------|
| Danmark             | 64,2 | 30.738 |
| Sverige             | 65,3 | 75     |
| Storbritannien      | 65,6 | 32     |
| Tyskland            | 66,4 | 128    |
| Bosnien-Hercegovina | 44,0 | 50     |

### B4.410 Middelfart (nr. 410)

#### B4.410.1 Valgdeltagelse opdelt på aldersgrupper i 2014 og 2019

|          | 2014 |       | 2019 |       |
|----------|------|-------|------|-------|
|          | Pct. | N     | Pct. | N     |
| 18 år    | 55,6 | 354   | 73,3 | 490   |
| 19-21 år | 39,8 | 834   | 63,0 | 1.247 |
| 22-29 år | 35,6 | 1.215 | 46,0 | 2.259 |
| 30-39 år | 49,1 | 2.337 | 61,0 | 3.123 |
| 40-49 år | 59,1 | 3.775 | 69,7 | 5.097 |
| 50-59 år | 61,0 | 3.584 | 70,9 | 5.796 |
| 60-69 år | 72,3 | 3.778 | 75,7 | 4.954 |
| 70-79 år | 70,8 | 2.470 | 75,2 | 4.400 |
| 80-89 år | 50,3 | 1.108 | 56,9 | 1.649 |
| 90-99 år | 30,4 | 237   | 28,7 | 324   |

#### B4.410.2 Valgdeltagelse fordelt på køn (2019)

|        | Pct. | N      |
|--------|------|--------|
| Mand   | 66,7 | 14.536 |
| Kvinde | 68,5 | 14.811 |

Figur B4.410.1: Valgdeltagelse fordelt på alder og køn (2019)

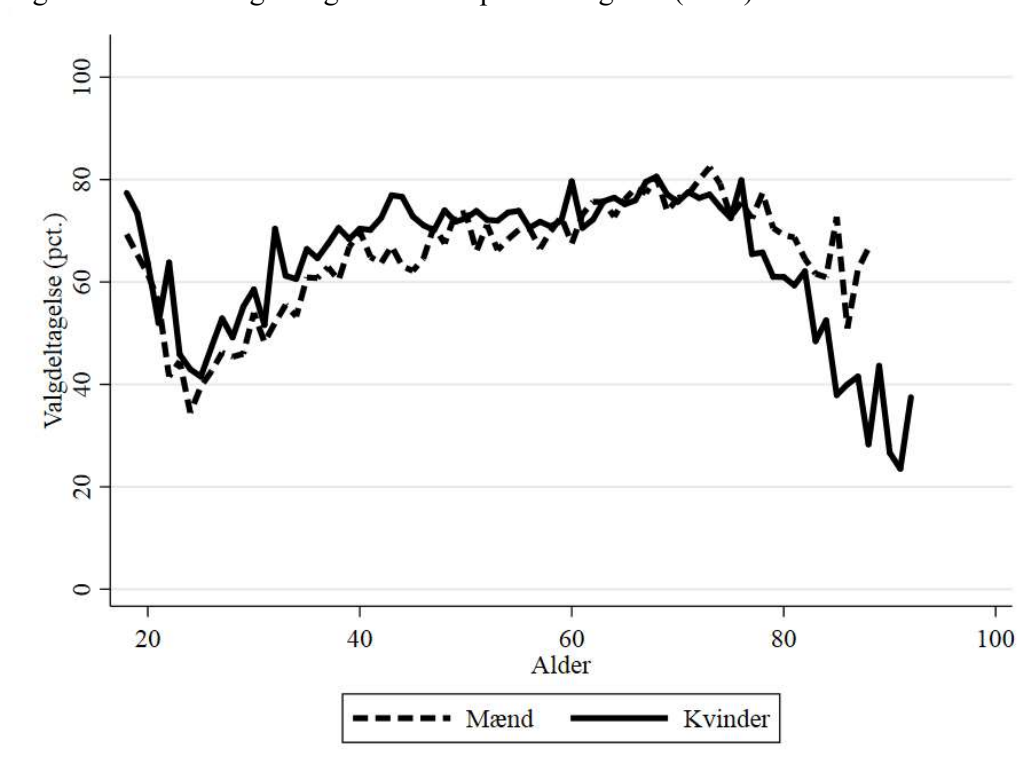

B4.410.3 Valgdeltagelse opdelt på færdiggjort uddannelse (2019)

|   | Pct. | N      |
|---|------|--------|
| Grundskole                                  | 52,9 | 7.954  |
| Gymnasial uddannelse                        | 68,5 | 1.601  |
| Faglig uddannelse                           | 66,4 | 11.254 |
| Kort- og mellemlang videregående uddannelse | 82,5 | 6.411  |
| Lang videregående uddannelse                | 89,4 | 1.835  |

B4.410.4 Valgdeltagelse opdelt på personlig indkomst (2019)

|                     | Pct. | N     |
|---------------------|------|-------|
| Under 100.000 kr.   | 63,0 | 2.487 |
| 100.000-199.999 kr. | 62,0 | 5.940 |
| 200.000-299.999 kr. | 59,4 | 7.057 |
| 300.000-399.999 kr. | 70,4 | 6.210 |
| 400.000-499.999 kr. | 76,3 | 3.724 |
| 500.000-599.999 kr. | 80,1 | 1.788 |
| 600.000-699.999 kr. | 79,3 | 818   |
| 700.000-799.999 kr. | 85,0 | 428   |
| 800.000-899.999 kr. | 82,3 | 265   |
| 900.000-999.999 kr. | 84,0 | 175   |
| Over 1.000.000 kr.  | 85,4 | 452   |

B4.410.5 Valgdeltagelse opdelt på modtagere af sociale ydelser (2019)

|                           | Pct. | N      |
|---------------------------|------|--------|
| Dagpenge inkl. aktivering | 65,8 | 374    |
| Kontanthjælp              | 33,0 | 230    |
| Uddannelseshjælp          | 29,7 | 148    |
| Ledighedsydelse           | 54,7 | 86     |
| Flexjob                   | 58,4 | 618    |
| Førtidspension            | 45,3 | 1.436  |
| Ressourceforløb           | 43,3 | 141    |
| Sygedagpenge              | 60,5 | 526    |
| SU                        | 72,6 | 1.254  |
| Efterløn og folkepension  | 72,7 | 8.382  |
| Jobafklaring              | 52,8 | 123    |
| Barsel                    | 63,2 | 296    |
| Andre ydelser             | 53,1 | 96     |
| Ingen ydelser             | 69,5 | 14.903 |

B4.410.6 Valgdeltagelse fordelt på danskere, indvandrere og efterkommere (2019)

|              | Pct. | N      |
|--------------|------|--------|
| Dansk        | 67,8 | 28.670 |
| Indvandrere  | 59,7 | 578    |
| Efterkommere | 49,5 | 99     |

B4.410.7 Valgdeltagelse opdelt på oprindelseslande (grupperet) (2019)

|                     | Pct. | N      |
|---------------------|------|--------|
| Danmark             | 67,8 | 28.670 |
| Gamle EU-lande      | 67,5 | 194    |
| Nye EU-lande        | 47,4 | 38     |
| Ikke-vestlige lande | 54,7 | 419    |

B4.410.8 Valgdeltagelse opdelt på oprindelseslande (2019)

|                     | Pct. | N      |
|---------------------|------|--------|
| Danmark             | 67,8 | 28.670 |
| Tyskland            | 72,8 | 92     |
| Sri Lanka           | 60,8 | 143    |
| Bosnien-Hercegovina | 56,7 | 67     |

#### B4.420 Assens (nr. 420)

##### B4.420.1 Valgdeltagelse opdelt på aldersgrupper i 2014 og 2019

|          | 2014 |       | 2019 |       |
|----------|------|-------|------|-------|
|          | Pct. | N     | Pct. | N     |
| 18 år    | 52,4 | 437   | 68,2 | 553   |
| 19-21 år | 39,1 | 1.008 | 60,0 | 1.236 |
| 22-29 år | 34,7 | 1.481 | 48,8 | 2.245 |
| 30-39 år | 48,5 | 2.913 | 59,4 | 3.380 |
| 40-49 år | 57,2 | 4.549 | 68,0 | 5.220 |
| 50-59 år | 61,0 | 4.335 | 68,6 | 6.226 |
| 60-69 år | 69,1 | 4.366 | 73,8 | 5.308 |
| 70-79 år | 68,3 | 2.901 | 75,0 | 4.554 |
| 80-89 år | 50,7 | 1.450 | 57,2 | 1.847 |
| 90-99 år | 24,8 | 307   | 35,2 | 375   |

##### B4.420.2 Valgdeltagelse fordelt på køn (2019)

|        | Pct. | N      |
|--------|------|--------|
| Mand   | 65,3 | 15.380 |
| Kvinde | 67,6 | 15.572 |

Figur B4.420.1: Valgdeltagelse fordelt på alder og køn (2019)

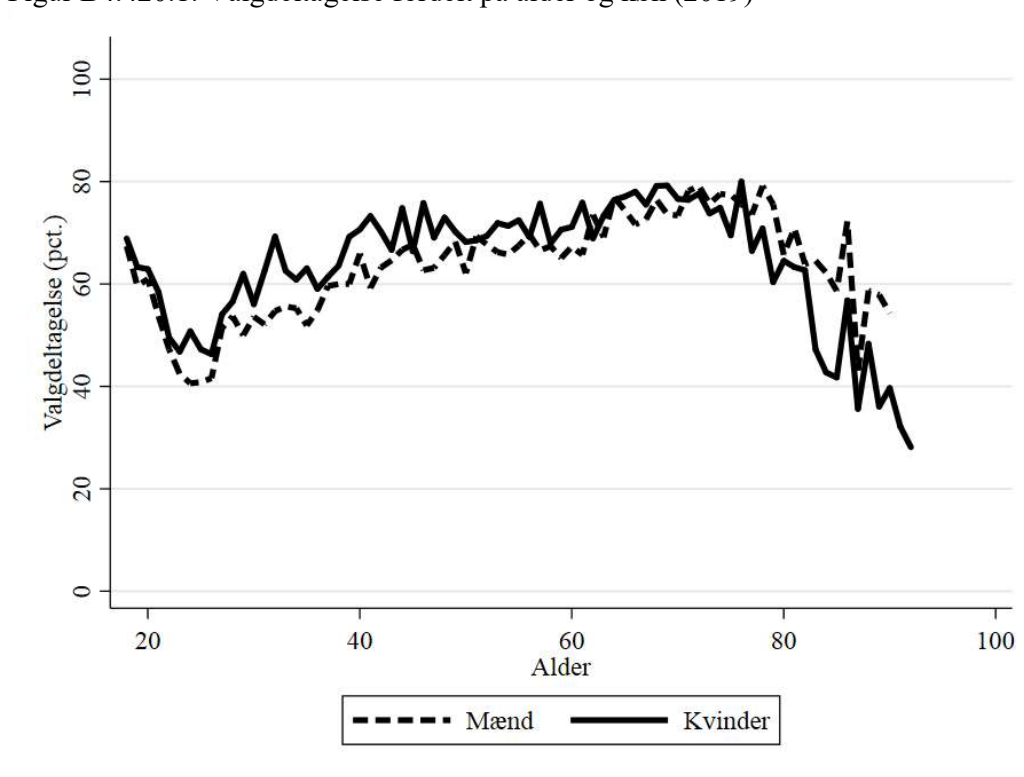

B4.420.3 Valgdeltagelse opdelt på færdiggjort uddannelse (2019)

|   | Pct. | N      |
|---|------|--------|
| Grundskole                                  | 52,7 | 9.753  |
| Gymnasial uddannelse                        | 70,7 | 1.387  |
| Faglig uddannelse                           | 67,3 | 12.348 |
| Kort- og mellemlang videregående uddannelse | 82,7 | 5.844  |
| Lang videregående uddannelse                | 89,2 | 1.310  |

B4.420.4 Valgdeltagelse opdelt på personlig indkomst (2019)

|                     | Pct. | N     |
|---------------------|------|-------|
| Under 100.000 kr.   | 60,6 | 2.759 |
| 100.000-199.999 kr. | 61,2 | 7.282 |
| 200.000-299.999 kr. | 59,6 | 7.552 |
| 300.000-399.999 kr. | 70,4 | 6.647 |
| 400.000-499.999 kr. | 77,3 | 3.676 |
| 500.000-599.999 kr. | 79,4 | 1.517 |
| 600.000-699.999 kr. | 78,1 | 639   |
| 700.000-799.999 kr. | 81,5 | 346   |
| 800.000-899.999 kr. | 80,5 | 174   |
| 900.000-999.999 kr. | 79,6 | 113   |
| Over 1.000.000 kr.  | 84,0 | 237   |

B4.420.5 Valgdeltagelse opdelt på modtagere af sociale ydelser (2019)

|                           | Pct. | N      |
|---------------------------|------|--------|
| Dagpenge inkl. aktivering | 60,7 | 466    |
| Kontanthjælp              | 32,5 | 465    |
| Uddannelseshjælp          | 31,9 | 254    |
| Ledighedsydelse           | 49,1 | 169    |
| Flexjob                   | 59,0 | 739    |
| Førtidspension            | 47,2 | 1.685  |
| Ressourceforløb           | 35,2 | 142    |
| Sygedagpenge              | 63,4 | 636    |
| SU                        | 66,7 | 1.362  |
| Efterløn og folkepension  | 72,3 | 8.849  |
| Jobafklaring              | 46,5 | 114    |
| Barsel                    | 65,0 | 280    |
| Andre ydelser             | 52,5 | 101    |
| Ingen ydelser             | 69,0 | 14.814 |

B4.420.6 Valgdeltagelse fordelt på danskere, indvandrere og efterkommere (2019)

|              | Pct. | N      |
|--------------|------|--------|
| Dansk        | 66,5 | 30.470 |
| Indvandrere  | 63,5 | 430    |
| Efterkommere | 50,0 | 52     |

B4.420.7 Valgdeltagelse opdelt på oprindelseslande (grupperet) (2019)

|                     | Pct. | N      |
|---------------------|------|--------|
| Danmark             | 66,5 | 30.470 |
| Gamle EU-lande      | 78,2 | 188    |
| Nye EU-lande        | 58,3 | 48     |
| Ikke-vestlige lande | 49,1 | 220    |

B4.420.8 Valgdeltagelse opdelt på oprindelseslande (2019)

|                | Pct. | N      |
|----------------|------|--------|
| Danmark        | 66,5 | 30.470 |
| Sverige        | 77,4 | 31     |
| Polen          | 59,4 | 32     |
| Storbritannien | 75,0 | 36     |
| Tyskland       | 75,3 | 73     |
| Vietnam        | 29,3 | 41     |



#### B4.430 Faaborg-Midtfyn (nr. 430)

##### B4.430.1 Valgdeltagelse opdelt på aldersgrupper i 2014 og 2019

|          | 2014 |       | 2019 |       |
|----------|------|-------|------|-------|
|          | Pct. | N     | Pct. | N     |
| 18 år    | 55,6 | 225   | 71,7 | 608   |
| 19-21 år | 45,8 | 566   | 58,9 | 1.504 |
| 22-29 år | 36,4 | 720   | 46,3 | 3.026 |
| 30-39 år | 50,1 | 1.646 | 59,0 | 4.394 |
| 40-49 år | 59,7 | 2.351 | 66,9 | 6.263 |
| 50-59 år | 65,9 | 2.004 | 70,6 | 7.593 |
| 60-69 år | 76,5 | 1.936 | 74,5 | 6.739 |
| 70-79 år | 70,9 | 1.295 | 76,5 | 5.989 |
| 80-89 år | 50,8 | 644   | 60,2 | 2.524 |
| 90-99 år | 23,2 | 112   | 32,8 | 528   |

##### B4.430.2 Valgdeltagelse fordelt på køn (2019)

|        | Pct. | N      |
|--------|------|--------|
| Mand   | 65,8 | 19.507 |
| Kvinde | 67,7 | 19.671 |

Figur B4.430.1: Valgdeltagelse fordelt på alder og køn (2019)

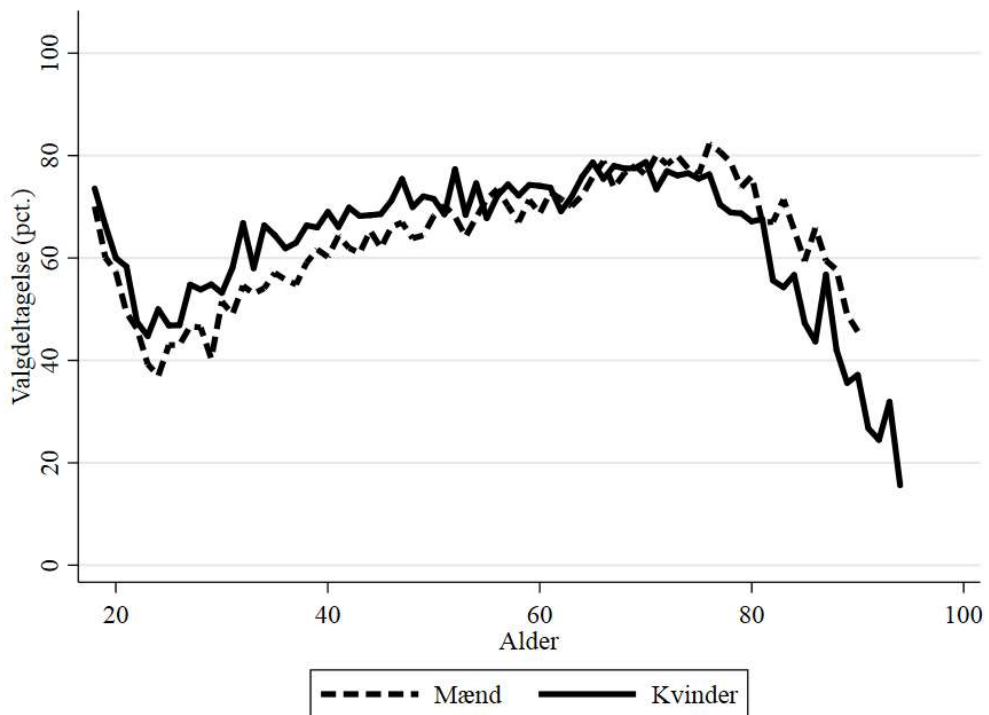

B4.430.3 Valgdeltagelse opdelt på færdiggjort uddannelse (2019)

|   | Pct. | N      |
|---|------|--------|
| Grundskole                                  | 53,8 | 11.568 |
| Gymnasial uddannelse                        | 69,0 | 1.917  |
| Faglig uddannelse                           | 66,7 | 15.794 |
| Kort- og mellemlang videregående uddannelse | 81,6 | 7.786  |
| Lang videregående uddannelse                | 89,0 | 1.725  |

B4.430.4 Valgdeltagelse opdelt på personlig indkomst (2019)

|                     | Pct. | N     |
|---------------------|------|-------|
| Under 100.000 kr.   | 61,6 | 3.342 |
| 100.000-199.999 kr. | 63,4 | 9.155 |
| 200.000-299.999 kr. | 60,5 | 9.789 |
| 300.000-399.999 kr. | 69,9 | 8.570 |
| 400.000-499.999 kr. | 75,3 | 4.718 |
| 500.000-599.999 kr. | 76,5 | 1.896 |
| 600.000-699.999 kr. | 81,3 | 756   |
| 700.000-799.999 kr. | 75,6 | 320   |
| 800.000-899.999 kr. | 86,5 | 207   |
| 900.000-999.999 kr. | 78,0 | 118   |
| Over 1.000.000 kr.  | 81,1 | 301   |

B4.430.5 Valgdeltagelse opdelt på modtagere af sociale ydelser (2019)

|                                 | Pct. | N      |
|---------------------------------|------|--------|
| Dagpenge inkl. aktivering       | 65,2 | 627    |
| Kontanthjælp                    | 38,4 | 445    |
| Uddannelseshjælp                | 30,6 | 356    |
| Ledighedsydelse                 | 57,6 | 139    |
| Forrevalidering og revalidering | 46,0 | 50     |
| Flexjob                         | 64,2 | 909    |
| Førtidspension                  | 48,1 | 2.157  |
| Ressourceforløb                 | 41,1 | 297    |
| Sygedagpenge                    | 60,6 | 673    |
| SU                              | 68,6 | 1.564  |
| Efterløn og folkepension        | 73,6 | 11.579 |
| Jobafklaring                    | 57,4 | 272    |
| Barsel                          | 61,6 | 370    |
| Andre ydelser                   | 59,6 | 114    |
| Ingen ydelser                   | 68,2 | 18.493 |

B4.430.6 Valgdeltagelse fordelt på danskere, indvandrere og efterkommere (2019)

|              | Pct. | N      |
|--------------|------|--------|
| Dansk        | 66,9 | 38.441 |
| Indvandrere  | 59,3 | 636    |
| Efterkommere | 48,5 | 101    |

B4.430.7 Valgdeltagelse opdelt på oprindelseslande (grupperet) (2019)

|                     | Pct. | N      |
|---------------------|------|--------|
| Danmark             | 66,9 | 38.441 |
| Gamle EU-lande      | 73,2 | 257    |
| Nye EU-lande        | 61,1 | 54     |
| Ikke-vestlige lande | 48,0 | 392    |

B4.430.8 Valgdeltagelse opdelt på oprindelseslande (2019)

|                | Pct. | N      |
|----------------|------|--------|
| Danmark        | 66,9 | 38.441 |
| Sverige        | 71,4 | 35     |
| Jugoslavien    | 27,1 | 48     |
| Polen          | 67,7 | 31     |
| Storbritannien | 61,2 | 49     |
| Tyskland       | 73,9 | 111    |
| Sri Lanka      | 60,0 | 60     |
| Vietnam        | 25,7 | 35     |

#### B4.440 Kerteminde (nr. 440)

##### B4.440.1 Valgdeltagelse opdelt på aldersgrupper (2019)

|          | Pct. | N     |
|----------|------|-------|
| 18 år    | 69,1 | 275   |
| 19-21 år | 59,6 | 701   |
| 22-29 år | 46,4 | 1.255 |
| 30-39 år | 56,9 | 1.911 |
| 40-49 år | 68,5 | 2.872 |
| 50-59 år | 70,1 | 3.585 |
| 60-69 år | 74,4 | 3.140 |
| 70-79 år | 74,6 | 2.897 |
| 80-89 år | 59,1 | 1.236 |
| 90-99 år | 29,3 | 215   |

##### B4.440.2 Valgdeltagelse fordelt på køn (2019)

|        | Pct. | N     |
|--------|------|-------|
| Mand   | 66,3 | 8.818 |
| Kvinde | 66,9 | 9.275 |

Figur B4.440.1: Valgdeltagelse fordelt på alder og køn (2019)

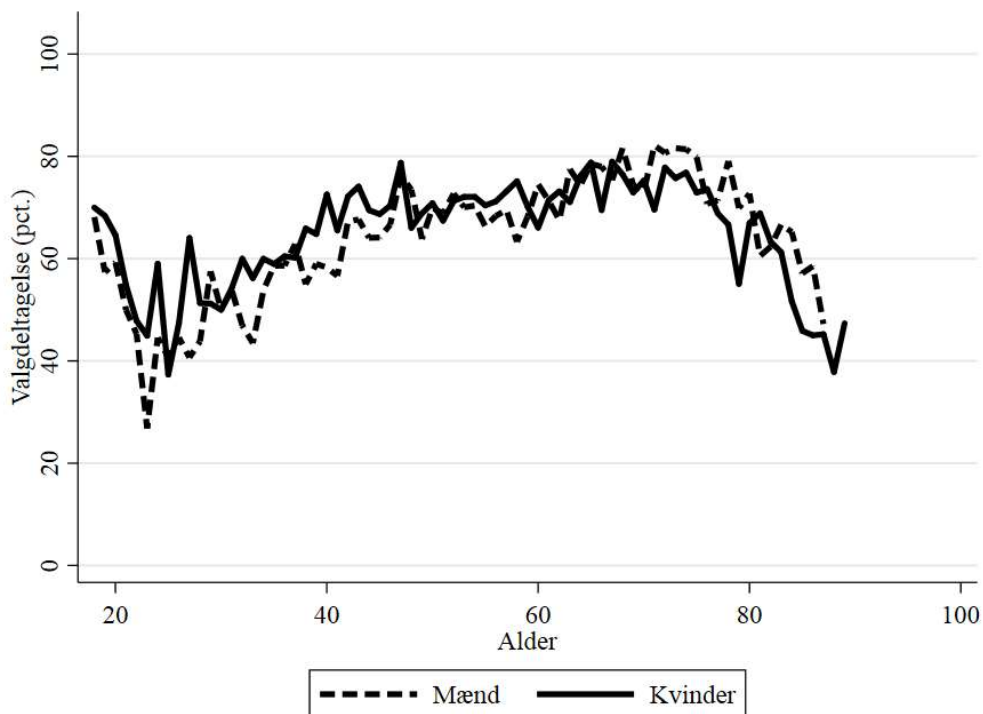

B4.440.3 Valgdeltagelse opdelt på færdiggjort uddannelse (2019)

|   | Pct. | N     |
|---|------|-------|
| Grundskole                                  | 53,9 | 5.456 |
| Gymnasial uddannelse                        | 69,0 | 849   |
| Faglig uddannelse                           | 66,9 | 7.340 |
| Kort- og mellemlang videregående uddannelse | 81,2 | 3.478 |
| Lang videregående uddannelse                | 89,4 | 792   |

B4.440.4 Valgdeltagelse opdelt på personlig indkomst (2019)

|                     | Pct. | N     |
|---------------------|------|-------|
| Under 100.000 kr.   | 60,2 | 1.534 |
| 100.000-199.999 kr. | 62,2 | 4.193 |
| 200.000-299.999 kr. | 59,9 | 4.509 |
| 300.000-399.999 kr. | 70,0 | 3.932 |
| 400.000-499.999 kr. | 76,7 | 2.087 |
| 500.000-599.999 kr. | 78,4 | 877   |
| 600.000-699.999 kr. | 77,6 | 384   |
| 700.000-799.999 kr. | 82,4 | 193   |
| 800.000-899.999 kr. | 87,1 | 116   |
| 900.000-999.999 kr. | 82,9 | 82    |
| Over 1.000.000 kr.  | 80,0 | 190   |

B4.440.5 Valgdeltagelse opdelt på modtagere af sociale ydelser (2019)

|                           | Pct. | N     |
|---------------------------|------|-------|
| Dagpenge inkl. aktivering | 68,1 | 270   |
| Kontanthjælp              | 40,9 | 193   |
| Uddannelseshjælp          | 38,0 | 121   |
| Ledighedsydelse           | 44,7 | 94    |
| Flexjob                   | 58,5 | 496   |
| Førtidspension            | 47,6 | 897   |
| Ressourceforløb           | 30,0 | 80    |
| Sygedagpenge              | 61,3 | 331   |
| SU                        | 66,5 | 753   |
| Efterløn og folkepension  | 72,1 | 5.616 |
| Jobafklaring              | 64,1 | 92    |
| Barsel                    | 52,1 | 142   |
| Andre ydelser             | 41,2 | 51    |
| Ingen ydelser             | 68,6 | 8.439 |

B4.440.6 Valgdeltagelse fordelt på danskere, indvandrere og efterkommere (2019)

|              | Pct. | N      |
|--------------|------|--------|
| Dansk        | 66,9 | 17.631 |
| Indvandrere  | 57,8 | 365    |
| Efterkommere | 40,2 | 97     |

B4.440.7 Valgdeltagelse opdelt på oprindelseslande (grupperet) (2019)

|                     | Pct. | N      |
|---------------------|------|--------|
| Danmark             | 66,9 | 17.631 |
| Gamle EU-lande      | 60,6 | 127    |
| Nye EU-lande        | 75,0 | 44     |
| Ikke-vestlige lande | 46,2 | 266    |

B4.440.8 Valgdeltagelse opdelt på oprindelseslande (2019)

|                     | Pct. | N      |
|---------------------|------|--------|
| Danmark             | 66,9 | 17.631 |
| Tyskland            | 61,5 | 65     |
| Libanon             | 29,7 | 37     |
| Vietnam             | 29,8 | 57     |
| Bosnien-Hercegovina | 61,9 | 42     |

## B4.450 Nyborg (nr. 450)

### B4.450.1 Valgdeltagelse opdelt på aldersgrupper i 2014 og 2019

|          | Pct. | N     |
|----------|------|-------|
| 18 år    | 70,1 | 384   |
| 19-21 år | 60,8 | 1.013 |
| 22-29 år | 49,0 | 1.945 |
| 30-39 år | 57,5 | 2.702 |
| 40-49 år | 65,1 | 3.987 |
| 50-59 år | 68,6 | 4.593 |
| 60-69 år | 74,2 | 4.251 |
| 70-79 år | 74,6 | 3.721 |
| 80-89 år | 57,0 | 1.480 |
| 90-99 år | 26,4 | 345   |

### B4.450.2 Valgdeltagelse fordelt på køn (2019)

|        | Pct. | N      |
|--------|------|--------|
| Mand   | 64,6 | 12.003 |
| Kvinde | 66,4 | 12.422 |

Figur B4.450.1: Valgdeltagelse fordelt på alder og køn (2019)

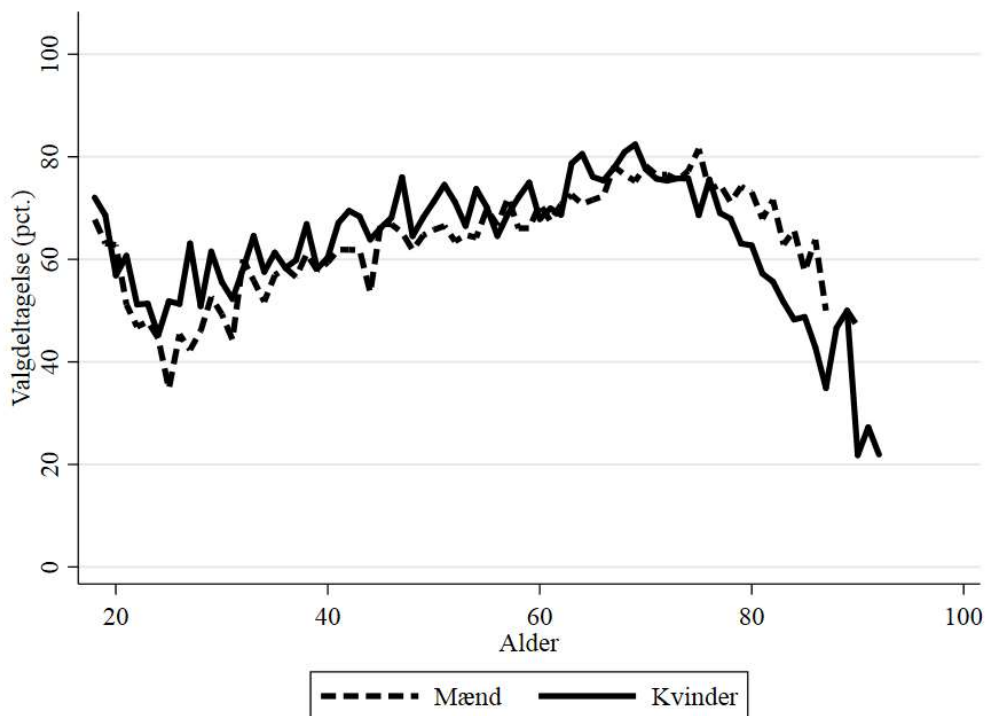

B4.450.3 Valgdeltagelse opdelt på færdiggjort uddannelse (2019)

|   | Pct. | N     |
|---|------|-------|
| Grundskole                                  | 52,8 | 7.476 |
| Gymnasial uddannelse                        | 66,9 | 1.358 |
| Faglig uddannelse                           | 65,9 | 9.242 |
| Kort- og mellemlang videregående uddannelse | 79,8 | 4.866 |
| Lang videregående uddannelse                | 87,7 | 1.182 |

B4.450.4 Valgdeltagelse opdelt på personlig indkomst (2019)

|                     | Pct. | N     |
|---------------------|------|-------|
| Under 100.000 kr.   | 60,4 | 2.164 |
| 100.000-199.999 kr. | 61,8 | 5.367 |
| 200.000-299.999 kr. | 58,0 | 6.444 |
| 300.000-399.999 kr. | 69,1 | 5.406 |
| 400.000-499.999 kr. | 75,0 | 2.778 |
| 500.000-599.999 kr. | 79,8 | 1.204 |
| 600.000-699.999 kr. | 80,4 | 449   |
| 700.000-799.999 kr. | 77,4 | 235   |
| 800.000-899.999 kr. | 83,8 | 117   |
| 900.000-999.999 kr. | 81,7 | 71    |
| Over 1.000.000 kr.  | 81,2 | 197   |

B4.450.5 Valgdeltagelse opdelt på modtagere af sociale ydelser (2019)

|                           | Pct. | N      |
|---------------------------|------|--------|
| Dagpenge inkl. aktivering | 59,3 | 364    |
| Kontanthjælp              | 37,7 | 284    |
| Uddannelseshjælp          | 37,8 | 201    |
| Ledighedsydelse           | 60,6 | 127    |
| Flexjob                   | 64,9 | 587    |
| Førtidspension            | 44,1 | 1.807  |
| Ressourceforløb           | 36,2 | 94     |
| Sygedagpenge              | 62,2 | 460    |
| SU                        | 67,7 | 1.218  |
| Efterløn og folkepension  | 72,0 | 7.051  |
| Jobafklaring              | 55,0 | 111    |
| Barsel                    | 62,3 | 215    |
| Andre ydelser             | 47,7 | 86     |
| Ingen ydelser             | 67,8 | 11.095 |

B4.450.6 Valgdeltagelse fordelt på danskere, indvandrere og efterkommere (2019)

|              | Pct. | N      |
|--------------|------|--------|
| Dansk        | 65,8 | 23.572 |
| Indvandrere  | 56,9 | 686    |
| Efterkommere | 55,7 | 167    |



B4.450.7 Valgdeltagelse opdelt på oprindelseslande (grupperet) (2019)

|                     | Pct. | N      |
|---------------------|------|--------|
| Danmark             | 65,8 | 23.572 |
| Gamle EU-lande      | 71,9 | 128    |
| Nye EU-lande        | 55,0 | 40     |
| Ikke-vestlige lande | 53,6 | 657    |

B4.450.8 Valgdeltagelse opdelt på oprindelseslande (2019)

|                     | Pct. | N      |
|---------------------|------|--------|
| Danmark             | 65,8 | 23.572 |
| Tyrkiet             | 32,5 | 40     |
| Tyskland            | 87,2 | 39     |
| Somalia             | 57,8 | 45     |
| Sri Lanka           | 54,1 | 196    |
| Libanon             | 55,6 | 36     |
| Bosnien-Hercegovina | 57,7 | 156    |

## B4.461 Odense (nr. 461)

### B4.461.1 Valgdeltagelse opdelt på aldersgrupper i 2014 og 2019

|          | 2014 |        | 2019 |        |
|----------|------|--------|------|--------|
|          | Pct. | N      | Pct. | N      |
| 18 år    | 50,5 | 2.266  | 65,9 | 2.085  |
| 19-21 år | 42,2 | 9.273  | 60,2 | 8.511  |
| 22-29 år | 46,2 | 24.913 | 60,7 | 29.974 |
| 30-39 år | 52,5 | 21.108 | 63,9 | 19.557 |
| 40-49 år | 58,2 | 23.667 | 67,7 | 21.092 |
| 50-59 år | 63,0 | 22.384 | 68,7 | 22.140 |
| 60-69 år | 69,3 | 20.544 | 72,5 | 18.694 |
| 70-79 år | 67,6 | 13.462 | 70,9 | 15.801 |
| 80-89 år | 49,6 | 6.239  | 53,4 | 6.752  |
| 90-99 år | 24,2 | 1.326  | 28,4 | 1.388  |
| 100- år  | -    | -      | 20,0 | 30     |

### B4.461.2 Valgdeltagelse fordelt på køn (2019)

|        | Pct. | N      |
|--------|------|--------|
| Mand   | 64,2 | 71.299 |
| Kvinde | 66,4 | 74.725 |

Figur B4.461.1: Valgdeltagelse fordelt på alder og køn (2019)

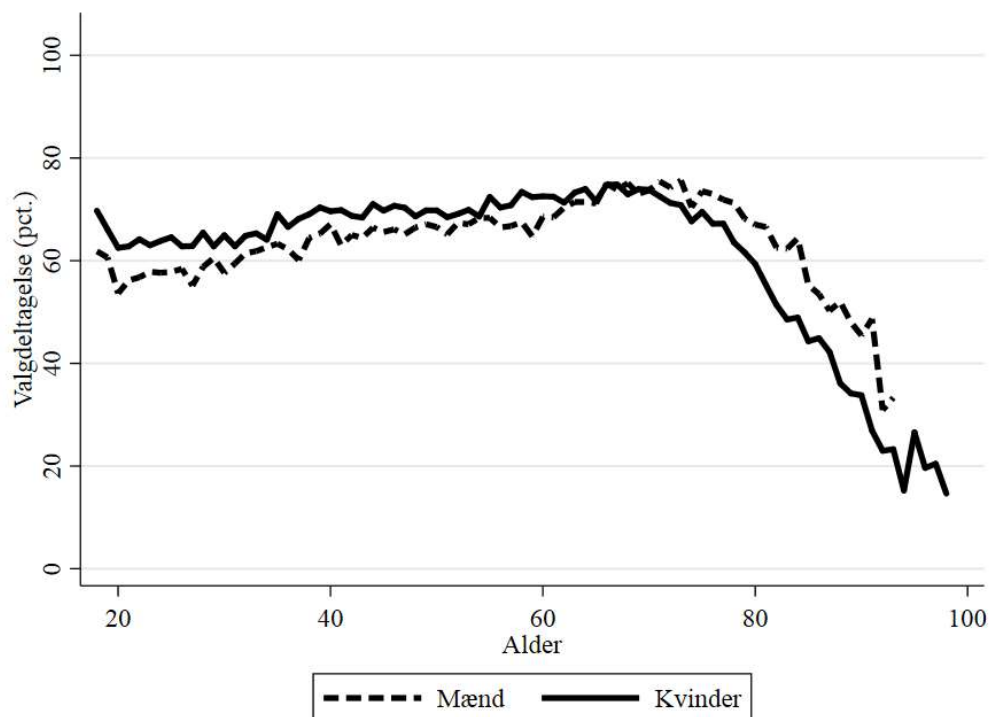

B4.461.3 Valgdeltagelse opdelt på færdiggjort uddannelse (2019)

|   | Pct. | N      |
|---|------|--------|
| Grundskole                                  | 48,3 | 32.414 |
| Gymnasial uddannelse                        | 64,9 | 21.401 |
| Faglig uddannelse                           | 62,8 | 41.318 |
| Kort- og mellemlang videregående uddannelse | 77,3 | 35.623 |
| Lang videregående uddannelse                | 85,8 | 13.673 |

B4.461.4 Valgdeltagelse opdelt på personlig indkomst (2019)

|                     | Pct. | N      |
|---------------------|------|--------|
| Under 100.000 kr.   | 60,0 | 20.513 |
| 100.000-199.999 kr. | 60,3 | 35.890 |
| 200.000-299.999 kr. | 57,3 | 32.917 |
| 300.000-399.999 kr. | 70,0 | 26.005 |
| 400.000-499.999 kr. | 77,6 | 15.702 |
| 500.000-599.999 kr. | 81,0 | 7.015  |
| 600.000-699.999 kr. | 82,2 | 3.098  |
| 700.000-799.999 kr. | 82,9 | 1.618  |
| 800.000-899.999 kr. | 83,7 | 992    |
| 900.000-999.999 kr. | 84,7 | 576    |
| Over 1.000.000 kr.  | 81,8 | 1.628  |

B4.461.5 Valgdeltagelse opdelt på modtagere af sociale ydelser (2019)

|                                 | Pct. | N      |
|---------------------------------|------|--------|
| Dagpenge inkl. aktivering       | 63,2 | 2.916  |
| Kontanthjælp                    | 37,0 | 3.016  |
| Uddannelseshjælp                | 29,4 | 1.394  |
| Ledighedsydelse                 | 57,3 | 445    |
| Forrevalidering og revalidering | 60,4 | 149    |
| Flexjob                         | 59,8 | 2.804  |
| Førtidspension                  | 44,0 | 7.397  |
| Ressourceforløb                 | 39,0 | 731    |
| Sygedagpenge                    | 63,9 | 2.310  |
| SU                              | 66,6 | 21.675 |
| Efterløn og folkepension        | 68,4 | 30.984 |
| Integrationsydelse              | 46,2 | 39     |
| Jobafklaring                    | 52,5 | 863    |
| Barsel                          | 68,1 | 1.688  |
| Andre ydelser                   | 46,6 | 498    |
| Ingen ydelser                   | 69,7 | 66.580 |

B4.461.6 Valgdeltagelse fordelt på danskere, indvandrere og efterkommere (2019)

|              | Pct. | N       |
|--------------|------|---------|
| Dansk        | 67,3 | 133.686 |
| Indvandrere  | 47,2 | 8.544   |
| Efterkommere | 38,6 | 3.794   |

B4.461.7 Valgdeltagelse opdelt på oprindelseslande (grupperet) (2019)

|                          | Pct. | N       |
|--------------------------|------|---------|
| Danmark                  | 67,3 | 133.686 |
| Gamle EU-lande           | 72,0 | 940     |
| Nye EU-lande             | 53,7 | 508     |
| Resten af nordiske lande | 57,7 | 104     |
| Andre vestlige lande     | 62,1 | 58      |
| Ikke-vestlige lande      | 41,5 | 10.728  |

## B4.461.8 Valgdeltagelse opdelt på oprindelseslande (2019)

|                                  | Pct. | N       |
|----------------------------------|------|---------|
| Danmark                          | 67,3 | 133.686 |
| Island                           | 52,5 | 40      |
| Norge                            | 60,9 | 64      |
| Sverige                          | 71,1 | 114     |
| Frankrig                         | 80,0 | 50      |
| Holland                          | 80,5 | 41      |
| Italien                          | 62,8 | 43      |
| Jugoslavien                      | 32,3 | 285     |
| Polen                            | 52,1 | 338     |
| Rumænien                         | 51,0 | 51      |
| Storbritannien                   | 72,3 | 130     |
| Tyrkiet                          | 36,2 | 1.166   |
| Ungarn                           | 65,9 | 41      |
| Tyskland                         | 72,0 | 443     |
| Algeriet                         | 44,9 | 49      |
| Etiopien                         | 29,4 | 34      |
| Marokko                          | 51,4 | 74      |
| Egypten                          | 43,9 | 41      |
| Somalia                          | 37,0 | 912     |
| Afghanistan                      | 37,4 | 265     |
| Sri Lanka                        | 43,8 | 313     |
| Indien                           | 55,4 | 56      |
| Irak                             | 44,8 | 1.349   |
| Iran                             | 50,0 | 656     |
| Israel                           | 60,0 | 30      |
| Jordan                           | 27,9 | 68      |
| Kina                             | 38,3 | 47      |
| Kuwait                           | 32,8 | 116     |
| Libanon                          | 39,4 | 1.752   |
| Pakistan                         | 48,7 | 388     |
| Filippinerne                     | 47,2 | 72      |
| Syrien                           | 36,8 | 136     |
| Mellemøsten uoplyst              | 37,5 | 64      |
| Vietnam                          | 35,8 | 1.228   |
| Thailand                         | 42,6 | 47      |
| Rusland                          | 51,9 | 54      |
| Ukraine                          | 54,5 | 33      |
| Bosnien-Hercegovina              | 48,8 | 799     |
| Jugoslavien, Forbundsrepublikken | 51,6 | 31      |
| Kosovo                           | 60,5 | 38      |

#### B4.479 Svendborg (nr. 479)

##### B4.479.1 Valgdeltagelse opdelt på aldersgrupper i 2014 og 2019

|          | 2014 |       | 2019 |       |
|----------|------|-------|------|-------|
|          | Pct. | N     | Pct. | N     |
| 18 år    | 48,2 | 660   | 72,5 | 730   |
| 19-21 år | 36,2 | 1.826 | 62,3 | 2.063 |
| 22-29 år | 36,3 | 3.273 | 49,1 | 4.350 |
| 30-39 år | 46,7 | 4.128 | 62,3 | 5.118 |
| 40-49 år | 55,8 | 5.680 | 66,5 | 6.672 |
| 50-59 år | 63,7 | 6.625 | 69,8 | 8.107 |
| 60-69 år | 71,5 | 6.600 | 73,8 | 8.127 |
| 70-79 år | 70,5 | 4.108 | 74,5 | 6.444 |
| 80-89 år | 50,4 | 1.872 | 58,5 | 2.692 |
| 90-99 år | 23,1 | 467   | 33,3 | 556   |

##### B4.479.2 Valgdeltagelse fordelt på køn (2019)

|        | Pct. | N      |
|--------|------|--------|
| Mand   | 64,7 | 22.191 |
| Kvinde | 68,1 | 22.682 |

Figur B4.479.1: Valgdeltagelse fordelt på alder og køn (2019)

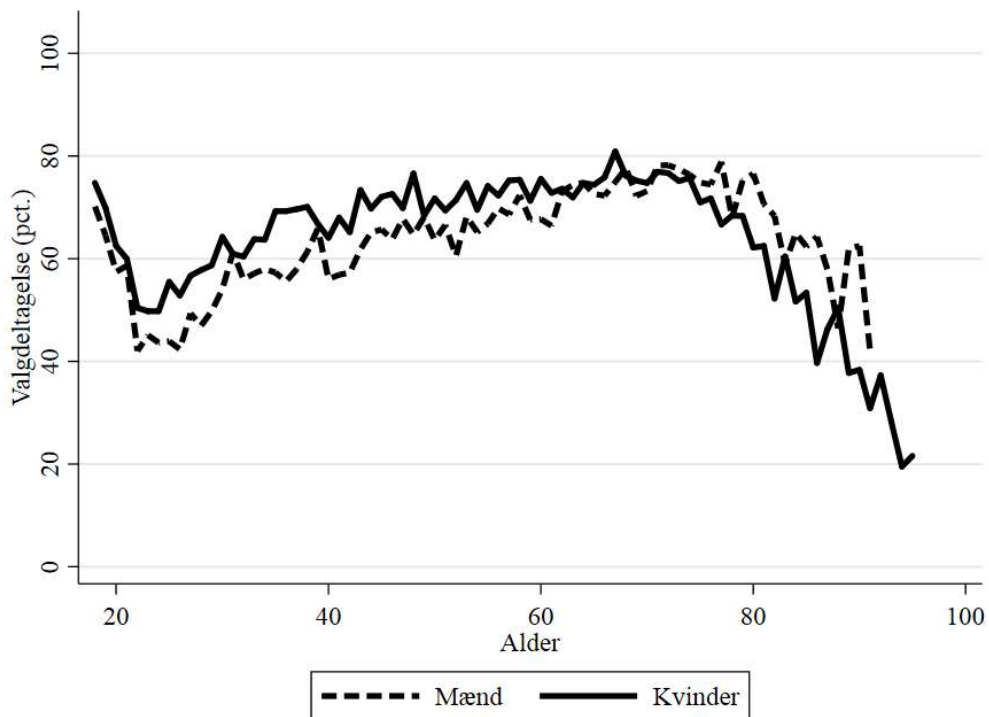

B4.479.3 Valgdeltagelse opdelt på færdiggjort uddannelse (2019)

|   | Pct. | N      |
|---|------|--------|
| Grundskole                                  | 52,4 | 11.596 |
| Gymnasial uddannelse                        | 66,0 | 3.403  |
| Faglig uddannelse                           | 64,5 | 16.126 |
| Kort- og mellemlang videregående uddannelse | 80,5 | 10.875 |
| Lang videregående uddannelse                | 89,0 | 2.344  |

B4.479.4 Valgdeltagelse opdelt på personlig indkomst (2019)

|                     | Pct. | N      |
|---------------------|------|--------|
| Under 100.000 kr.   | 61,4 | 4.729  |
| 100.000-199.999 kr. | 61,3 | 10.134 |
| 200.000-299.999 kr. | 60,0 | 11.195 |
| 300.000-399.999 kr. | 70,1 | 9.095  |
| 400.000-499.999 kr. | 77,4 | 5.219  |
| 500.000-599.999 kr. | 78,1 | 2.183  |
| 600.000-699.999 kr. | 79,4 | 921    |
| 700.000-799.999 kr. | 80,2 | 454    |
| 800.000-899.999 kr. | 78,6 | 280    |
| 900.000-999.999 kr. | 80,2 | 162    |
| Over 1.000.000 kr.  | 80,8 | 500    |

B4.479.5 Valgdeltagelse opdelt på modtagere af sociale ydelser (2019)

|                                 | Pct. | N      |
|---------------------------------|------|--------|
| Dagpenge inkl. aktivering       | 64,7 | 794    |
| Kontanthjælp                    | 36,8 | 590    |
| Uddannelseshjælp                | 33,4 | 458    |
| Ledighedsydelse                 | 59,5 | 168    |
| Forrevalidering og revalidering | 74,3 | 35     |
| Flexjob                         | 61,5 | 795    |
| Førtidspension                  | 47,3 | 2.341  |
| Ressourceforløb                 | 42,9 | 312    |
| Sygedagpenge                    | 63,2 | 740    |
| SU                              | 66,2 | 3.104  |
| Efterløn og folkepension        | 72,2 | 12.840 |
| Jobafklaring                    | 51,9 | 260    |
| Barsel                          | 66,8 | 367    |
| Andre ydelser                   | 56,6 | 129    |
| Ingen ydelser                   | 68,6 | 20.704 |

B4.479.6 Valgdeltagelse fordelt på danskere, indvandrere og efterkommere (2019)

|              | Pct. | N      |
|--------------|------|--------|
| Dansk        | 66,9 | 43.471 |
| Indvandrere  | 53,1 | 1.129  |
| Efterkommere | 47,3 | 273    |

B4.479.7 Valgdeltagelse opdelt på oprindelseslande (grupperet) (2019)

|                          | Pct. | N      |
|--------------------------|------|--------|
| Danmark                  | 66,9 | 43.471 |
| Gamle EU-lande           | 69,3 | 329    |
| Nye EU-lande             | 56,9 | 51     |
| Resten af nordiske lande | 60,6 | 33     |
| Ikke-vestlige lande      | 45,0 | 964    |

B4.479.8 Valgdeltagelse opdelt på oprindelseslande (2019)

|                     | Pct. | N      |
|---------------------|------|--------|
| Danmark             | 66,9 | 43.471 |
| Sverige             | 59,3 | 54     |
| Jugoslavien         | 45,7 | 81     |
| Storbritannien      | 72,5 | 51     |
| Tyrkiet             | 36,1 | 133    |
| Tyskland            | 71,2 | 153    |
| Sri Lanka           | 48,6 | 105    |
| Iran                | 41,4 | 58     |
| Vietnam             | 41,2 | 262    |
| Bosnien-Hercegovina | 50,0 | 90     |



## B4.480 Nordfyn (nr. 480)

### B4.480.1 Valgdeltagelse opdelt på aldersgrupper i 2014 og 2019

|          | Pct. | N     |
|----------|------|-------|
| 18 år    | 67,0 | 373   |
| 19-21 år | 57,6 | 870   |
| 22-29 år | 46,9 | 1.537 |
| 30-39 år | 57,7 | 2.414 |
| 40-49 år | 66,6 | 3.856 |
| 50-59 år | 68,5 | 4.413 |
| 60-69 år | 72,1 | 3.959 |
| 70-79 år | 73,5 | 3.304 |
| 80-89 år | 56,7 | 1.292 |
| 90-99 år | 35,0 | 226   |

### B4.480.2 Valgdeltagelse fordelt på køn (2019)

|        | Pct. | N      |
|--------|------|--------|
| Mand   | 64,1 | 11.181 |
| Kvinde | 66,7 | 11.065 |

Figur B4.480.1: Valgdeltagelse fordelt på alder og køn (2019)

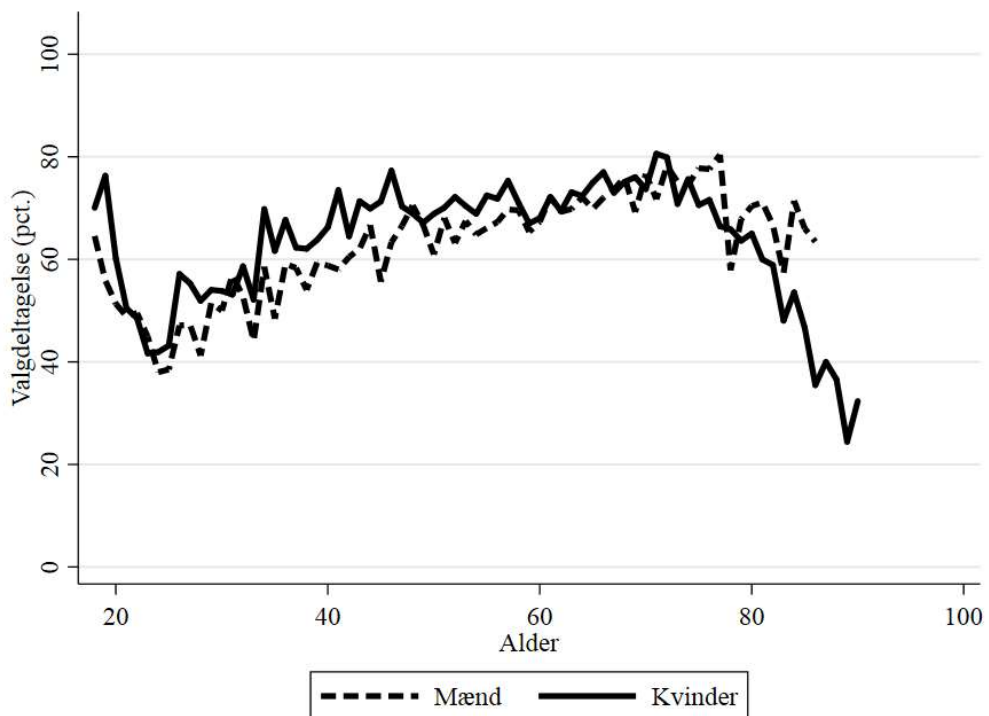

B4.480.3 Valgdeltagelse opdelt på færdiggjort uddannelse (2019)

|   | Pct. | N     |
|---|------|-------|
| Grundskole                                  | 53,3 | 7.101 |
| Gymnasial uddannelse                        | 70,0 | 954   |
| Faglig uddannelse                           | 65,6 | 9.298 |
| Kort- og mellemlang videregående uddannelse | 81,7 | 3.885 |
| Lang videregående uddannelse                | 89,0 | 767   |

B4.480.4 Valgdeltagelse opdelt på personlig indkomst (2019)

|                     | Pct. | N     |
|---------------------|------|-------|
| Under 100.000 kr.   | 59,5 | 1.870 |
| 100.000-199.999 kr. | 61,4 | 5.152 |
| 200.000-299.999 kr. | 59,6 | 5.502 |
| 300.000-399.999 kr. | 68,0 | 5.066 |
| 400.000-499.999 kr. | 74,3 | 2.551 |
| 500.000-599.999 kr. | 76,5 | 1.071 |
| 600.000-699.999 kr. | 81,7 | 454   |
| 700.000-799.999 kr. | 73,3 | 206   |
| 800.000-899.999 kr. | 81,3 | 96    |
| 900.000-999.999 kr. | 78,1 | 73    |
| Over 1.000.000 kr.  | 86,3 | 205   |

B4.480.5 Valgdeltagelse opdelt på modtagere af sociale ydelser (2019)

|                           | Pct. | N      |
|---------------------------|------|--------|
| Dagpenge inkl. aktivering | 60,8 | 342    |
| Kontanthjælp              | 34,3 | 251    |
| Uddannelseshjælp          | 28,5 | 186    |
| Ledighedsydelse           | 51,8 | 56     |
| Flexjob                   | 61,4 | 510    |
| Førtidspension            | 47,4 | 1.231  |
| Ressourceforløb           | 34,1 | 91     |
| Sygedagpenge              | 58,3 | 434    |
| SU                        | 68,4 | 829    |
| Efterløn og folkepension  | 71,1 | 6.391  |
| Jobafklaring              | 55,5 | 146    |
| Barsel                    | 65,0 | 177    |
| Andre ydelser             | 50,8 | 59     |
| Ingen ydelser             | 67,3 | 10.956 |

B4.480.6 Valgdeltagelse fordelt på danskere, indvandrere og efterkommere (2019)

|              | Pct. | N      |
|--------------|------|--------|
| Dansk        | 65,6 | 21.939 |
| Indvandrere  | 54,4 | 272    |
| Efterkommere | 42,9 | 35     |

B4.480.7 Valgdeltagelse opdelt på oprindelseslande (grupperet) (2019)

|                     | Pct. | N      |
|---------------------|------|--------|
| Danmark             | 65,6 | 21.939 |
| Gamle EU-lande      | 63,4 | 93     |
| Nye EU-lande        | 45,7 | 35     |
| Ikke-vestlige lande | 48,2 | 166    |

B4.480.8 Valgdeltagelse opdelt på oprindelseslande (2019)

|                     | Pct. | N      |
|---------------------|------|--------|
| Danmark             | 65,6 | 21.939 |
| Tyskland            | 67,4 | 43     |
| Bosnien-Hercegovina | 41,9 | 31     |

## B4.482 Langeland (nr. 482)

### B4.482.1 Valgdeltagelse opdelt på aldersgrupper i 2014 og 2019

|          | 2014 |       | 2019 |       |
|----------|------|-------|------|-------|
|          | Pct. | N     | Pct. | N     |
| 18 år    | 36,6 | 101   | 45,2 | 104   |
| 19-21 år | 30,4 | 224   | 49,1 | 281   |
| 22-29 år | 32,1 | 405   | 36,6 | 454   |
| 30-39 år | 38,2 | 626   | 48,3 | 654   |
| 40-49 år | 46,6 | 1.066 | 54,2 | 1.012 |
| 50-59 år | 57,2 | 1.369 | 61,0 | 1.411 |
| 60-69 år | 66,6 | 1.507 | 68,0 | 1.682 |
| 70-79 år | 64,9 | 993   | 68,1 | 1.457 |
| 80-89 år | 40,7 | 562   | 49,2 | 654   |
| 90-99 år | 15,6 | 147   | 19,9 | 161   |

### B4.482.2 Valgdeltagelse fordelt på køn (2019)

|        | Pct. | N     |
|--------|------|-------|
| Mand   | 57,4 | 3.913 |
| Kvinde | 58,6 | 3.960 |

Figur B4.482.1: Valgdeltagelse fordelt på alder og køn (2019)

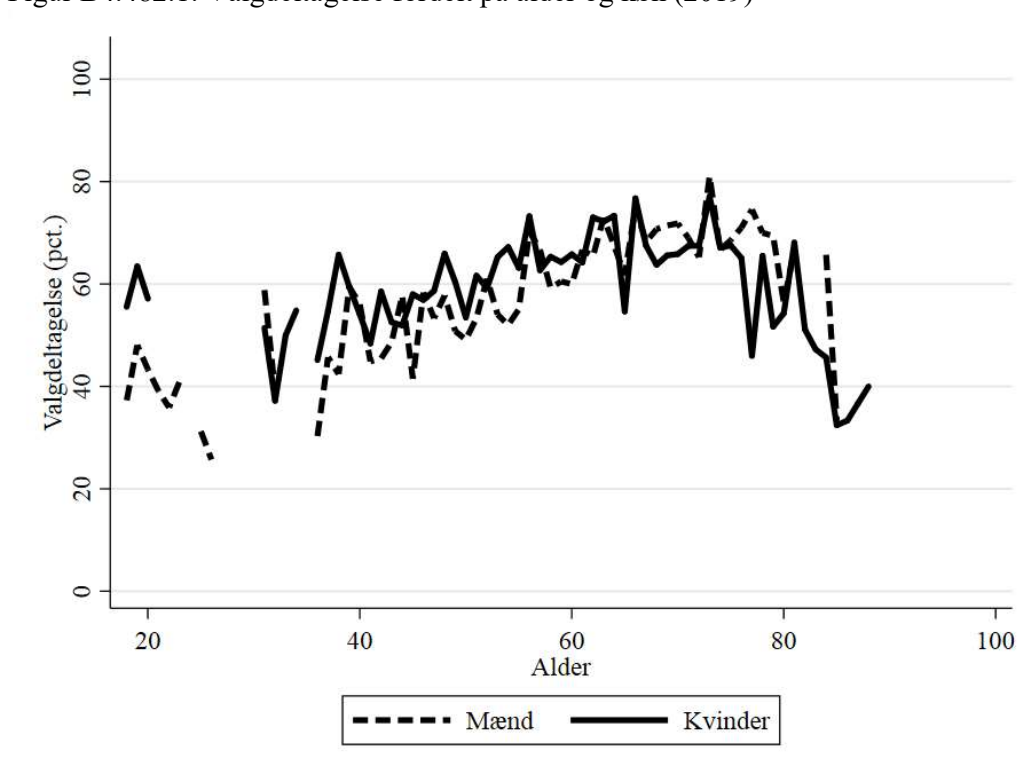

B4.482.3 Valgdeltagelse opdelt på færdiggjort uddannelse (2019)

|   | Pct. | N     |
|---|------|-------|
| Grundskole                                  | 45,6 | 2.872 |
| Gymnasial uddannelse                        | 65,8 | 316   |
| Faglig uddannelse                           | 60,7 | 3.303 |
| Kort- og mellemlang videregående uddannelse | 76,9 | 1.104 |
| Lang videregående uddannelse                | 85,4 | 171   |

B4.482.4 Valgdeltagelse opdelt på personlig indkomst (2019)

|                     | Pct. | N     |
|---------------------|------|-------|
| Under 100.000 kr.   | 49,6 | 649   |
| 100.000-199.999 kr. | 53,8 | 2.274 |
| 200.000-299.999 kr. | 56,3 | 2.336 |
| 300.000-399.999 kr. | 60,2 | 1.554 |
| 400.000-499.999 kr. | 71,5 | 660   |
| 500.000-599.999 kr. | 73,2 | 209   |
| 600.000-699.999 kr. | 78,9 | 76    |
| 700.000-799.999 kr. | 75,7 | 37    |

B4.482.5 Valgdeltagelse opdelt på modtagere af sociale ydelser (2019)

|                           | Pct. | N     |
|---------------------------|------|-------|
| Dagpenge inkl. aktivering | 58,2 | 91    |
| Kontanthjælp              | 37,7 | 122   |
| Uddannelseshjælp          | 33,0 | 91    |
| Ledighedsydelse           | 54,8 | 31    |
| Flexjob                   | 54,3 | 232   |
| Førtidspension            | 45,4 | 559   |
| Ressourceforløb           | 41,3 | 46    |
| Sygedagpenge              | 49,1 | 167   |
| SU                        | 55,9 | 238   |
| Efterløn og folkepension  | 65,1 | 2.877 |
| Barsel                    | 43,6 | 39    |
| Ingen ydelser             | 59,2 | 3.004 |

B4.482.6 Valgdeltagelse fordelt på danskere, indvandrere og efterkommere (2019)

|             | Pct. | N     |
|-------------|------|-------|
| Dansk       | 58,1 | 7.727 |
| Indvandrere | 54,3 | 138   |

B4.482.7 Valgdeltagelse opdelt på oprindelseslande (grupperet) (2019)

|                     | Pct. | N     |
|---------------------|------|-------|
| Danmark             | 58,1 | 7.727 |
| Gamle EU-lande      | 70,7 | 58    |
| Ikke-vestlige lande | 46,9 | 64    |

B4.482.8 Valgdeltagelse opdelt på oprindelseslande (2019)

|                     | Pct. | N     |
|---------------------|------|-------|
| Danmark             | 58,1 | 7.727 |
| Bosnien-Hercegovina | 57,1 | 42    |

## B4.492 Ærø (nr. 492)

### B4.492.1 Valgdeltagelse opdelt på aldersgrupper (2019)

|          | Pct. | N     |
|----------|------|-------|
| 18 år    | 62,1 | 58    |
| 19-21 år | 56,9 | 144   |
| 22-29 år | 49,3 | 270   |
| 30-39 år | 65,7 | 335   |
| 40-49 år | 68,4 | 532   |
| 50-59 år | 67,9 | 914   |
| 60-69 år | 71,2 | 1.094 |
| 70-79 år | 73,2 | 1.025 |
| 80-89 år | 51,2 | 443   |
| 90-99 år | 24,3 | 115   |

### B4.492.2 Valgdeltagelse fordelt på køn (2019)

|        | Pct. | N     |
|--------|------|-------|
| Mand   | 64,6 | 2.479 |
| Kvinde | 66,8 | 2.453 |

Figur B4.492.1: Valgdeltagelse fordelt på alder og køn (2019)

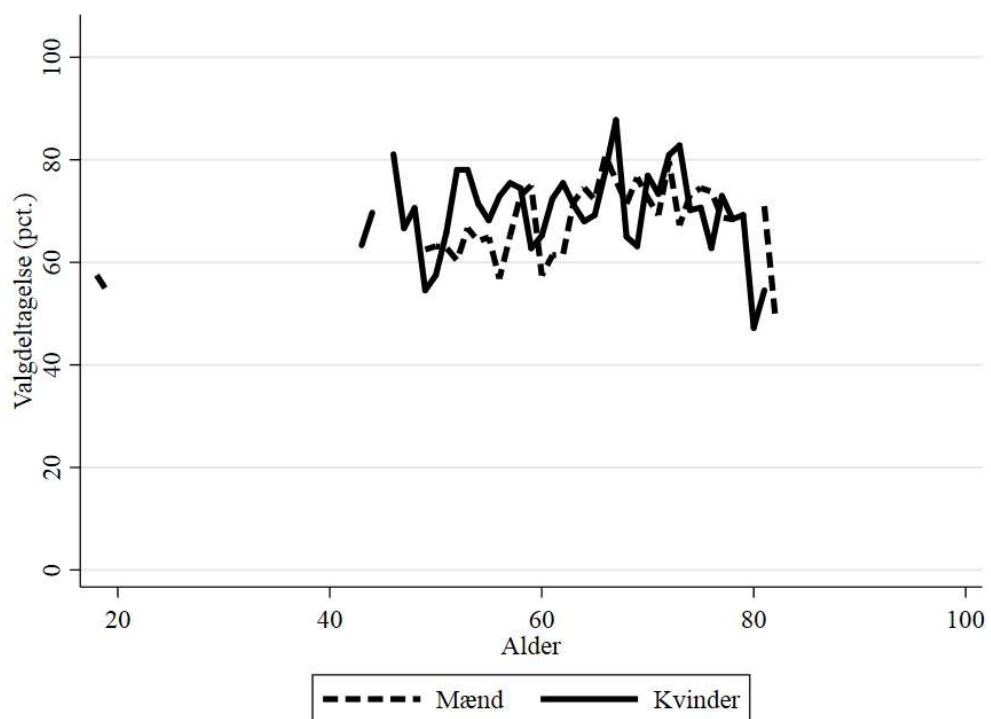

B4.492.3 Valgdeltagelse opdelt på færdiggjort uddannelse (2019)

|   | Pct. | N     |
|---|------|-------|
| Grundskole                                  | 53,2 | 1.450 |
| Gymnasial uddannelse                        | 67,6 | 241   |
| Faglig uddannelse                           | 64,8 | 1.971 |
| Kort- og mellemlang videregående uddannelse | 81,2 | 985   |
| Lang videregående uddannelse                | 87,4 | 214   |

B4.492.4 Valgdeltagelse opdelt på personlig indkomst (2019)

|                     | Pct. | N     |
|---------------------|------|-------|
| Under 100.000 kr.   | 55,0 | 433   |
| 100.000-199.999 kr. | 61,8 | 1.439 |
| 200.000-299.999 kr. | 63,2 | 1.424 |
| 300.000-399.999 kr. | 70,1 | 897   |
| 400.000-499.999 kr. | 78,1 | 402   |
| 500.000-599.999 kr. | 77,8 | 180   |
| 600.000-699.999 kr. | 83,9 | 62    |
| Over 1.000.000 kr.  | 80,0 | 35    |

B4.492.5 Valgdeltagelse opdelt på modtagere af sociale ydelser (2019)

|                           | Pct. | N     |
|---------------------------|------|-------|
| Dagpenge inkl. aktivering | 71,4 | 56    |
| Kontanthjælp              | 49,0 | 51    |
| Uddannelseshjælp          | 40,0 | 30    |
| Flexjob                   | 69,3 | 114   |
| Førtidspension            | 50,0 | 258   |
| Sygedagpenge              | 76,4 | 72    |
| SU                        | 61,0 | 195   |
| Efterløn og folkepension  | 70,8 | 1.938 |
| Ingen ydelser             | 67,1 | 1.875 |

B4.492.6 Valgdeltagelse fordelt på danskere, indvandrere og efterkommere (2019)

|             | Pct. | N     |
|-------------|------|-------|
| Dansk       | 65,6 | 4.809 |
| Indvandrere | 71,6 | 109   |

B4.492.7 Valgdeltagelse opdelt på oprindelseslande (grupperet) (2019)

|                     | Pct. | N     |
|---------------------|------|-------|
| Danmark             | 65,6 | 4.809 |
| Gamle EU-lande      | 76,1 | 71    |
| Ikke-vestlige lande | 54,5 | 44    |

B4.492.8 Valgdeltagelse opdelt på oprindelseslande (2019)

|          | Pct. | N     |
|----------|------|-------|
| Danmark  | 65,6 | 4.809 |
| Tyskland | 69,2 | 39    |



## B4.510 Haderslev (nr. 510)

### B4.510.1 Valgdeltagelse opdelt på aldersgrupper (2019)

|          | Pct. | N     |
|----------|------|-------|
| 18 år    | 61,5 | 231   |
| 19-21 år | 55,7 | 757   |
| 22-29 år | 46,1 | 1.791 |
| 30-39 år | 55,0 | 1.908 |
| 40-49 år | 63,3 | 2.368 |
| 50-59 år | 69,2 | 2.839 |
| 60-69 år | 73,6 | 2.747 |
| 70-79 år | 75,6 | 2.146 |
| 80-89 år | 55,6 | 984   |
| 90-99 år | 35,6 | 188   |

### B4.510.2 Valgdeltagelse fordelt på køn (2019)

|        | Pct. | N     |
|--------|------|-------|
| Mand   | 63,0 | 7.805 |
| Kvinde | 64,3 | 8.157 |

Figur B4.510.1: Valgdeltagelse fordelt på alder og køn (2019)

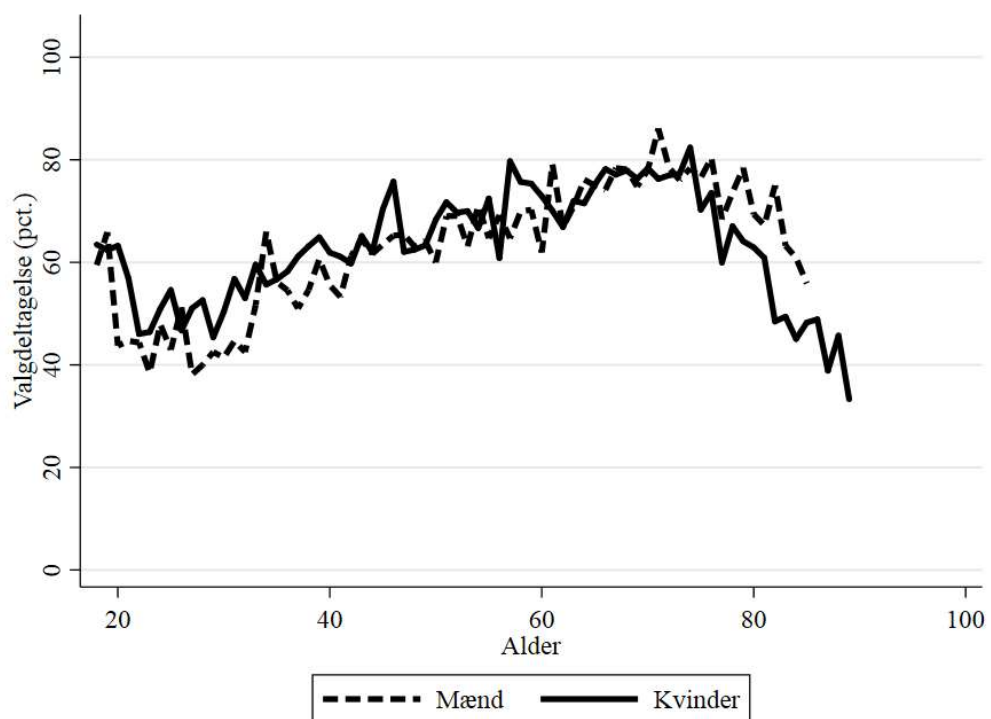

B4.510.3 Valgdeltagelse opdelt på færdiggjort uddannelse (2019)

|   | Pct. | N     |
|---|------|-------|
| Grundskole                                  | 50,8 | 4.573 |
| Gymnasial uddannelse                        | 60,5 | 1.247 |
| Faglig uddannelse                           | 63,0 | 5.840 |
| Kort- og mellemlang videregående uddannelse | 78,4 | 3.444 |
| Lang videregående uddannelse                | 89,2 | 716   |

B4.510.4 Valgdeltagelse opdelt på personlig indkomst (2019)

|                     | Pct. | N     |
|---------------------|------|-------|
| Under 100.000 kr.   | 53,9 | 1.542 |
| 100.000-199.999 kr. | 57,4 | 3.556 |
| 200.000-299.999 kr. | 58,2 | 3.964 |
| 300.000-399.999 kr. | 67,6 | 3.304 |
| 400.000-499.999 kr. | 75,3 | 1.897 |
| 500.000-599.999 kr. | 77,6 | 841   |
| 600.000-699.999 kr. | 76,0 | 354   |
| 700.000-799.999 kr. | 77,5 | 178   |
| 800.000-899.999 kr. | 83,5 | 97    |
| 900.000-999.999 kr. | 85,5 | 62    |
| Over 1.000.000 kr.  | 80,5 | 164   |

B4.510.5 Valgdeltagelse opdelt på modtagere af sociale ydelser (2019)

|                                 | Pct. | N     |
|---------------------------------|------|-------|
| Dagpenge inkl. aktivering       | 63,1 | 225   |
| Kontanthjælp                    | 34,4 | 259   |
| Uddannelseshjælp                | 25,3 | 198   |
| Ledighedsydelse                 | 45,8 | 48    |
| Forrevalidering og revalidering | 41,9 | 43    |
| Flexjob                         | 57,7 | 433   |
| Førtidspension                  | 40,3 | 873   |
| Ressourceforløb                 | 38,1 | 84    |
| Sygedagpenge                    | 59,9 | 292   |
| SU                              | 61,5 | 954   |
| Efterløn og folkepension        | 71,9 | 4.416 |
| Jobafklaring                    | 48,6 | 70    |
| Barsel                          | 64,2 | 165   |
| Andre ydelser                   | 50,9 | 55    |
| Ingen ydelser                   | 65,7 | 7.451 |

B4.510.6 Valgdeltagelse fordelt på danskere, indvandrere og efterkommere (2019)

|              | Pct. | N      |
|--------------|------|--------|
| Dansk        | 64,0 | 15.502 |
| Indvandrere  | 54,6 | 355    |
| Efterkommere | 40,0 | 105    |

B4.510.7 Valgdeltagelse opdelt på oprindelseslande (grupperet) (2019)

|                     | Pct. | N      |
|---------------------|------|--------|
| Danmark             | 64,0 | 15.502 |
| Gamle EU-lande      | 65,6 | 151    |
| Ikke-vestlige lande | 43,9 | 269    |

B4.510.8 Valgdeltagelse opdelt på oprindelseslande (2019)

|          | Pct. | N      |
|----------|------|--------|
| Danmark  | 64,0 | 15.502 |
| Tyskland | 70,9 | 110    |
| Libanon  | 54,0 | 50     |

### B4.530 Billund (nr. 530)

#### B4.530.1 Valgdeltagelse opdelt på aldersgrupper i 2014 og 2019

|          | 2014 |       | 2019 |       |
|----------|------|-------|------|-------|
|          | Pct. | N     | Pct. | N     |
| 18 år    | 36,0 | 247   | 70,0 | 223   |
| 19-21 år | 29,0 | 656   | 54,5 | 573   |
| 22-29 år | 31,8 | 1.088 | 46,0 | 1.088 |
| 30-39 år | 37,7 | 1.617 | 55,3 | 1.454 |
| 40-49 år | 50,8 | 2.353 | 64,8 | 2.000 |
| 50-59 år | 55,7 | 2.340 | 67,4 | 2.401 |
| 60-69 år | 65,0 | 2.212 | 71,8 | 2.084 |
| 70-79 år | 63,9 | 1.495 | 71,5 | 1.897 |
| 80-89 år | 47,1 | 690   | 55,6 | 780   |
| 90-99 år | 18,4 | 103   | 28,4 | 148   |

#### B4.530.2 Valgdeltagelse fordelt på køn (2019)

|        | Pct. | N     |
|--------|------|-------|
| Mand   | 63,0 | 6.281 |
| Kvinde | 63,9 | 6.368 |

Figur B4.530.1: Valgdeltagelse fordelt på alder og køn (2019)

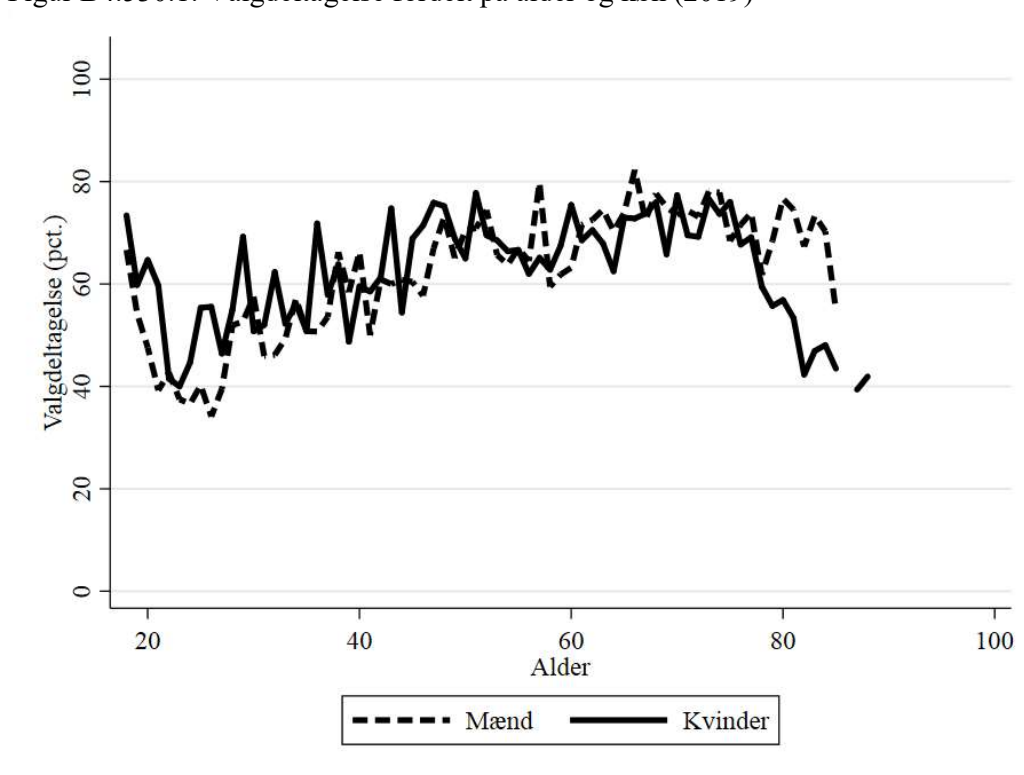

B4.530.3 Valgdeltagelse opdelt på færdiggjort uddannelse (2019)

|   | Pct. | N     |
|---|------|-------|
| Grundskole                                  | 52,6 | 4.203 |
| Gymnasial uddannelse                        | 62,6 | 783   |
| Faglig uddannelse                           | 64,5 | 4.977 |
| Kort- og mellemlang videregående uddannelse | 79,2 | 2.149 |
| Lang videregående uddannelse                | 84,6 | 415   |

B4.530.4 Valgdeltagelse opdelt på personlig indkomst (2019)

|                     | Pct. | N     |
|---------------------|------|-------|
| Under 100.000 kr.   | 56,0 | 1.065 |
| 100.000-199.999 kr. | 58,3 | 2.746 |
| 200.000-299.999 kr. | 58,1 | 2.925 |
| 300.000-399.999 kr. | 65,7 | 2.641 |
| 400.000-499.999 kr. | 70,0 | 1.741 |
| 500.000-599.999 kr. | 74,6 | 744   |
| 600.000-699.999 kr. | 78,4 | 306   |
| 700.000-799.999 kr. | 79,5 | 161   |
| 800.000-899.999 kr. | 82,2 | 101   |
| 900.000-999.999 kr. | 81,1 | 53    |
| Over 1.000.000 kr.  | 75,6 | 156   |

B4.530.5 Valgdeltagelse opdelt på modtagere af sociale ydelser (2019)

|                           | Pct. | N     |
|---------------------------|------|-------|
| Dagpenge inkl. aktivering | 58,3 | 151   |
| Kontanthjælp              | 23,1 | 91    |
| Uddannelseshjælp          | 17,2 | 87    |
| Ledighedsydelse           | 56,0 | 50    |
| Flexjob                   | 61,4 | 345   |
| Førtidspension            | 45,8 | 712   |
| Ressourceforløb           | 36,9 | 65    |
| Sygedagpenge              | 60,3 | 219   |
| SU                        | 66,0 | 521   |
| Efterløn og folkepension  | 69,6 | 3.628 |
| Jobafklaring              | 51,9 | 54    |
| Barsel                    | 54,4 | 125   |
| Ingen ydelser             | 64,9 | 6.263 |

B4.530.6 Valgdeltagelse fordelt på danskere, indvandrere og efterkommere (2019)

|              | Pct. | N      |
|--------------|------|--------|
| Dansk        | 63,5 | 12.265 |
| Indvandrere  | 62,3 | 326    |
| Efterkommere | 53,4 | 58     |

B4.530.7 Valgdeltagelse opdelt på oprindelseslande (grupperet) (2019)

|                     | Pct. | N      |
|---------------------|------|--------|
| Danmark             | 63,5 | 12.265 |
| Gamle EU-lande      | 75,8 | 62     |
| Ikke-vestlige lande | 58,7 | 298    |

B4.530.8 Valgdeltagelse opdelt på oprindelseslande (2019)

|           | Pct. | N      |
|-----------|------|--------|
| Danmark   | 63,5 | 12.265 |
| Sri Lanka | 60,3 | 184    |

## B4.540 Sønderborg (nr. 540)

### B4.540.1 Valgdeltagelse opdelt på aldersgrupper i 2014 og 2019

|          | Pct. | N     | Pct. | N      |
|----------|------|-------|------|--------|
| 18 år    | 47,7 | 964   | 67,5 | 918    |
| 19-21 år | 36,4 | 2.497 | 54,0 | 2.431  |
| 22-29 år | 34,7 | 4.506 | 44,6 | 4.829  |
| 30-39 år | 45,4 | 6.528 | 55,7 | 5.828  |
| 40-49 år | 53,1 | 9.997 | 64,5 | 8.314  |
| 50-59 år | 59,3 | 9.832 | 67,5 | 10.489 |
| 60-69 år | 69,7 | 9.649 | 72,3 | 8.972  |
| 70-79 år | 68,3 | 7.556 | 73,4 | 8.636  |
| 80-89 år | 47,8 | 3.244 | 57,4 | 3.976  |
| 90-99 år | 24,5 | 605   | 30,0 | 669    |

### B4.540.2 Valgdeltagelse fordelt på køn (2019)

|        | Pct. | N      |
|--------|------|--------|
| Mand   | 63,2 | 27.220 |
| Kvinde | 64,2 | 27.852 |

Figur B4.540.1: Valgdeltagelse fordelt på alder og køn (2019)

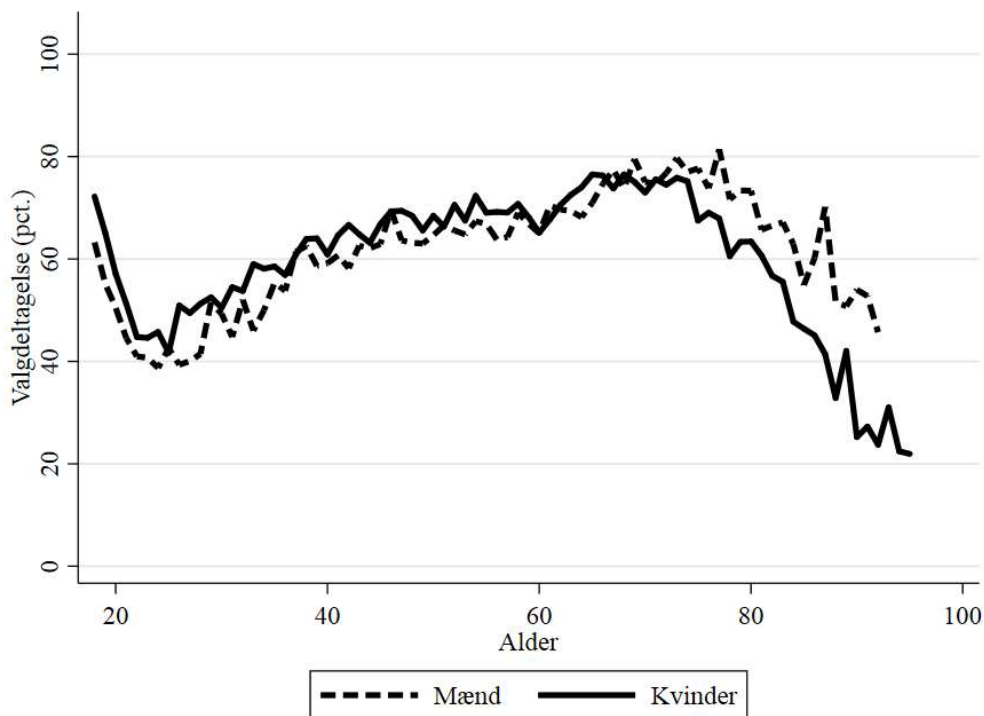

B4.540.3 Valgdeltagelse opdelt på færdiggjort uddannelse (2019)

|   | Pct. | N      |
|---|------|--------|
| Grundskole                                  | 50,7 | 16.154 |
| Gymnasial uddannelse                        | 60,9 | 3.220  |
| Faglig uddannelse                           | 63,5 | 20.721 |
| Kort- og mellemlang videregående uddannelse | 78,6 | 11.727 |
| Lang videregående uddannelse                | 87,1 | 2.626  |

B4.540.4 Valgdeltagelse opdelt på personlig indkomst (2019)

|                     | Pct. | N      |
|---------------------|------|--------|
| Under 100.000 kr.   | 56,5 | 4.912  |
| 100.000-199.999 kr. | 60,3 | 13.060 |
| 200.000-299.999 kr. | 56,2 | 13.939 |
| 300.000-399.999 kr. | 66,0 | 11.607 |
| 400.000-499.999 kr. | 74,1 | 5.985  |
| 500.000-599.999 kr. | 78,8 | 2.564  |
| 600.000-699.999 kr. | 83,2 | 1.224  |
| 700.000-799.999 kr. | 81,9 | 592    |
| 800.000-899.999 kr. | 80,9 | 356    |
| 900.000-999.999 kr. | 80,5 | 205    |
| Over 1.000.000 kr.  | 86,2 | 614    |

B4.540.5 Valgdeltagelse opdelt på modtagere af sociale ydelser (2019)

|                                 | Pct. | N      |
|---------------------------------|------|--------|
| Dagpenge inkl. aktivering       | 58,6 | 703    |
| Kontanthjælp                    | 32,0 | 588    |
| Uddannelseshjælp                | 28,1 | 505    |
| Ledighedsydelse                 | 41,7 | 175    |
| Forrevalidering og revalidering | 57,2 | 173    |
| Flexjob                         | 56,3 | 1.354  |
| Førtidspension                  | 43,4 | 3.135  |
| Ressourceforløb                 | 32,8 | 400    |
| Sygedagpenge                    | 59,3 | 986    |
| SU                              | 62,7 | 2.480  |
| Efterløn og folkepension        | 70,8 | 16.623 |
| Jobafklaring                    | 54,7 | 203    |
| Barsel                          | 54,7 | 464    |
| Andre ydelser                   | 47,5 | 219    |
| Ingen ydelser                   | 65,8 | 25.547 |

B4.540.6 Valgdeltagelse fordelt på danskere, indvandrere og efterkommere (2019)

|              | Pct. | N      |
|--------------|------|--------|
| Dansk        | 64,2 | 52.151 |
| Indvandrere  | 57,0 | 2.380  |
| Efterkommere | 42,3 | 541    |



B4.540.7 Valgdeltagelse opdelt på oprindelseslande (grupperet) (2019)

|                          | Pct. | N      |
|--------------------------|------|--------|
| Danmark                  | 64,2 | 52.151 |
| Gamle EU-lande           | 69,3 | 1.008  |
| Nye EU-lande             | 54,1 | 194    |
| Resten af nordiske lande | 62,3 | 61     |
| Andre vestlige lande     | 81,3 | 32     |
| Ikke-vestlige lande      | 44,2 | 1.626  |

B4.540.8 Valgdeltagelse opdelt på oprindelseslande (2019)

|                                  | Pct. | N      |
|----------------------------------|------|--------|
| Danmark                          | 64,2 | 52.151 |
| Island                           | 62,5 | 32     |
| Sverige                          | 61,5 | 52     |
| Jugoslavien                      | 35,1 | 97     |
| Polen                            | 56,5 | 69     |
| Rumænien                         | 49,4 | 89     |
| Storbritannien                   | 77,6 | 49     |
| Tyrkiet                          | 45,1 | 91     |
| Tyskland                         | 69,1 | 799    |
| Afghanistan                      | 51,9 | 158    |
| Sri Lanka                        | 59,7 | 129    |
| Irak                             | 48,4 | 93     |
| Iran                             | 52,5 | 40     |
| Libanon                          | 37,8 | 362    |
| Filippinerne                     | 60,5 | 38     |
| Vietnam                          | 42,9 | 42     |
| Bosnien-Hercegovina              | 33,3 | 120    |
| Jugoslavien, Forbundsrepublikken | 18,9 | 37     |
| Kosovo                           | 29,4 | 68     |

### B4.550 Tønder (nr. 550)

#### B4.550.1 Valgdeltagelse opdelt på aldersgrupper i 2014 og 2019

|          | 2014 |       | 2019 |       |
|----------|------|-------|------|-------|
|          | Pct. | N     | Pct. | N     |
| 18 år    | 42,5 | 313   | 62,6 | 297   |
| 19-21 år | 30,6 | 893   | 52,3 | 742   |
| 22-29 år | 32,0 | 1.525 | 44,1 | 1.549 |
| 30-39 år | 38,6 | 1.960 | 52,2 | 1.903 |
| 40-49 år | 46,1 | 2.888 | 57,8 | 2.404 |
| 50-59 år | 56,6 | 3.809 | 63,2 | 3.398 |
| 60-69 år | 67,5 | 3.593 | 70,6 | 3.671 |
| 70-79 år | 64,8 | 2.529 | 73,1 | 2.976 |
| 80-89 år | 44,0 | 1.333 | 55,4 | 1.448 |
| 90-99 år | 21,8 | 294   | 35,4 | 345   |

#### B4.550.2 Valgdeltagelse fordelt på køn (2019)

|        | Pct. | N     |
|--------|------|-------|
| Mand   | 60,6 | 9.090 |
| Kvinde | 61,8 | 9.648 |

Figur B4.550.1: Valgdeltagelse fordelt på alder og køn (2019)

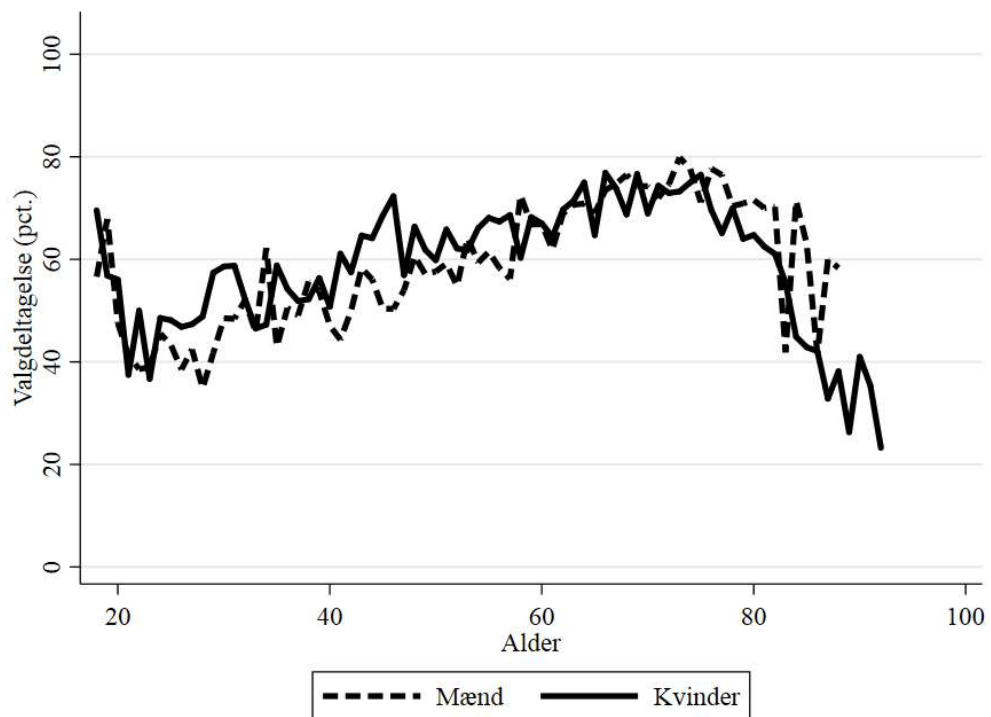

B4.550.3 Valgdeltagelse opdelt på færdiggjort uddannelse (2019)

|   | Pct. | N     |
|---|------|-------|
| Grundskole                                  | 50,3 | 6.524 |
| Gymnasial uddannelse                        | 60,7 | 908   |
| Faglig uddannelse                           | 62,6 | 7.507 |
| Kort- og mellemlang videregående uddannelse | 78,3 | 2.996 |
| Lang videregående uddannelse                | 86,4 | 559   |

B4.550.4 Valgdeltagelse opdelt på personlig indkomst (2019)

|                     | Pct. | N     |
|---------------------|------|-------|
| Under 100.000 kr.   | 53,4 | 1.555 |
| 100.000-199.999 kr. | 57,8 | 4.905 |
| 200.000-299.999 kr. | 56,2 | 4.895 |
| 300.000-399.999 kr. | 64,2 | 3.933 |
| 400.000-499.999 kr. | 70,7 | 2.026 |
| 500.000-599.999 kr. | 75,9 | 750   |
| 600.000-699.999 kr. | 81,1 | 265   |
| 700.000-799.999 kr. | 76,8 | 142   |
| 800.000-899.999 kr. | 80,9 | 68    |
| 900.000-999.999 kr. | 62,5 | 40    |
| Over 1.000.000 kr.  | 82,5 | 154   |

B4.550.5 Valgdeltagelse opdelt på modtagere af sociale ydelser (2019)

|                                 | Pct. | N     |
|---------------------------------|------|-------|
| Dagpenge inkl. aktivering       | 46,4 | 267   |
| Kontanthjælp                    | 21,3 | 249   |
| Uddannelseshjælp                | 21,1 | 194   |
| Ledighedsydelse                 | 48,4 | 64    |
| Forrevalidering og revalidering | 43,8 | 32    |
| Flexjob                         | 55,9 | 331   |
| Førtidspension                  | 43,0 | 1.140 |
| Ressourceforløb                 | 34,3 | 137   |
| Sygedagpenge                    | 57,1 | 340   |
| SU                              | 63,8 | 707   |
| Efterløn og folkepension        | 70,1 | 6.010 |
| Jobafklaring                    | 50,0 | 116   |
| Barsel                          | 54,2 | 153   |
| Andre ydelser                   | 48,3 | 60    |
| Ingen ydelser                   | 62,5 | 8.223 |

B4.550.6 Valgdeltagelse fordelt på danskere, indvandrere og efterkommere (2019)

|              | Pct. | N      |
|--------------|------|--------|
| Dansk        | 61,5 | 18.171 |
| Indvandrere  | 55,3 | 501    |
| Efterkommere | 36,4 | 66     |

B4.550.7 Valgdeltagelse opdelt på oprindelseslande (grupperet) (2019)

---

|                     | Pct. | N      |
|---------------------|------|--------|
| Danmark             | 61,5 | 18.171 |
| Gamle EU-lande      | 62,4 | 311    |
| Ikke-vestlige lande | 41,0 | 217    |

---

B4.550.8 Valgdeltagelse opdelt på oprindelseslande (2019)

---

|                     | Pct. | N      |
|---------------------|------|--------|
| Danmark             | 61,5 | 18.171 |
| Tyskland            | 59,5 | 259    |
| Bosnien-Hercegovina | 36,1 | 83     |

---

## B4.561 Esbjerg (nr. 561)

### B4.561.1 Valgdeltagelse opdelt på aldersgrupper i 2014 og 2019

|          | 2014 |        | 2019 |        |
|----------|------|--------|------|--------|
|          | Pct. | N      | Pct. | N      |
| 18 år    | 43,7 | 1.351  | 64,6 | 1.354  |
| 19-21 år | 32,5 | 4.196  | 51,4 | 4.003  |
| 22-29 år | 36,2 | 9.169  | 45,8 | 10.728 |
| 30-39 år | 43,0 | 10.230 | 55,0 | 10.911 |
| 40-49 år | 49,3 | 13.283 | 61,0 | 12.937 |
| 50-59 år | 55,7 | 13.755 | 64,2 | 15.490 |
| 60-69 år | 66,1 | 12.844 | 70,2 | 13.962 |
| 70-79 år | 64,4 | 8.392  | 70,0 | 11.340 |
| 80-89 år | 47,0 | 3.622  | 53,6 | 4.533  |
| 90-99 år | 20,7 | 672    | 27,3 | 781    |

### B4.561.2 Valgdeltagelse fordelt på køn (2019)

|        | Pct. | N      |
|--------|------|--------|
| Mand   | 59,5 | 42.732 |
| Kvinde | 61,5 | 43.327 |

Figur B4.561.1: Valgdeltagelse fordelt på alder og køn (2019)

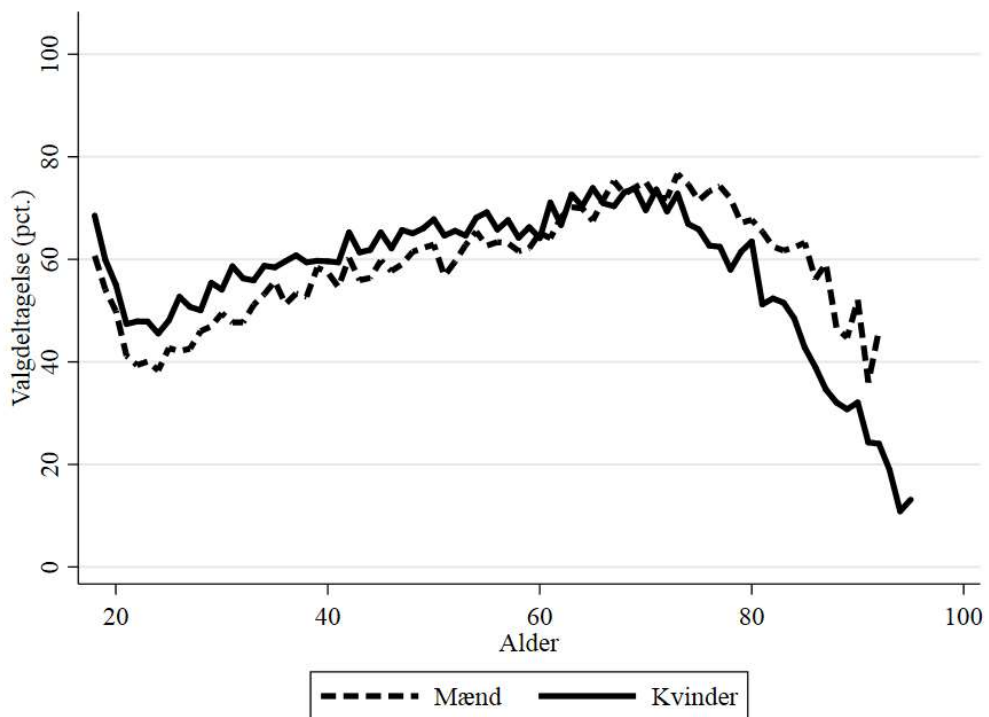

B4.561.3 Valgdeltagelse opdelt på færdiggjort uddannelse (2019)

|   | Pct. | N      |
|---|------|--------|
| Grundskole                                  | 47,6 | 23.775 |
| Gymnasial uddannelse                        | 57,0 | 6.378  |
| Faglig uddannelse                           | 60,2 | 31.969 |
| Kort- og mellemlang videregående uddannelse | 74,3 | 19.164 |
| Lang videregående uddannelse                | 85,6 | 3.740  |

B4.561.4 Valgdeltagelse opdelt på personlig indkomst (2019)

|                     | Pct. | N      |
|---------------------|------|--------|
| Under 100.000 kr.   | 52,4 | 8.248  |
| 100.000-199.999 kr. | 55,2 | 19.121 |
| 200.000-299.999 kr. | 54,4 | 20.726 |
| 300.000-399.999 kr. | 64,3 | 17.922 |
| 400.000-499.999 kr. | 70,8 | 10.368 |
| 500.000-599.999 kr. | 72,1 | 4.484  |
| 600.000-699.999 kr. | 70,5 | 2.079  |
| 700.000-799.999 kr. | 73,0 | 1.094  |
| 800.000-899.999 kr. | 73,9 | 613    |
| 900.000-999.999 kr. | 76,9 | 320    |
| Over 1.000.000 kr.  | 78,5 | 1.038  |

B4.561.5 Valgdeltagelse opdelt på modtagere af sociale ydelser (2019)

|                                 | Pct. | N      |
|---------------------------------|------|--------|
| Dagpenge inkl. aktivering       | 54,2 | 1.216  |
| Kontanthjælp                    | 30,1 | 1.367  |
| Uddannelseshjælp                | 26,6 | 1.037  |
| Ledighedsydelse                 | 52,2 | 320    |
| Forrevalidering og revalidering | 39,4 | 66     |
| Flexjob                         | 57,2 | 1.646  |
| Førtidspension                  | 41,6 | 4.691  |
| Ressourceforløb                 | 43,4 | 272    |
| Sygedagpenge                    | 53,6 | 1.512  |
| SU                              | 58,0 | 5.865  |
| Efterløn og folkepension        | 68,1 | 22.295 |
| Jobafklaring                    | 45,5 | 336    |
| Barsel                          | 60,0 | 974    |
| Andre ydelser                   | 40,1 | 237    |
| Ingen ydelser                   | 62,4 | 42.525 |

B4.561.6 Valgdeltagelse fordelt på danskere, indvandrere og efterkommere (2019)

|              | Pct. | N      |
|--------------|------|--------|
| Dansk        | 60,9 | 82.878 |
| Indvandrere  | 51,1 | 2.430  |
| Efterkommere | 42,3 | 751    |

B4.561.7 Valgdeltagelse opdelt på oprindelseslande (grupperet) (2019)

|                          | Pct. | N      |
|--------------------------|------|--------|
| Danmark                  | 60,9 | 82.878 |
| Gamle EU-lande           | 65,7 | 589    |
| Nye EU-lande             | 57,6 | 250    |
| Resten af nordiske lande | 59,6 | 57     |
| Andre vestlige lande     | 77,1 | 35     |
| Ikke-vestlige lande      | 43,0 | 2.250  |

B4.561.8 Valgdeltagelse opdelt på oprindelseslande (2019)

|                     | Pct. | N      |
|---------------------|------|--------|
| Danmark             | 60,9 | 82.878 |
| Norge               | 61,0 | 41     |
| Sverige             | 68,7 | 67     |
| Holland             | 55,1 | 49     |
| Jugoslavien         | 50,0 | 48     |
| Polen               | 56,8 | 155    |
| Rumænien            | 57,1 | 49     |
| Storbritannien      | 54,6 | 108    |
| Tyrkiet             | 47,0 | 353    |
| Tyskland            | 68,9 | 286    |
| Somalia             | 45,1 | 164    |
| Afghanistan         | 50,0 | 30     |
| Sri Lanka           | 34,8 | 46     |
| Irak                | 43,5 | 230    |
| Iran                | 40,4 | 94     |
| Libanon             | 47,8 | 205    |
| Filippinerne        | 47,1 | 34     |
| Vietnam             | 27,9 | 290    |
| Bosnien-Hercegovina | 43,0 | 388    |

#### B4.563 Fanø (nr. 563)

##### B4.563.1 Valgdeltagelse opdelt på aldersgrupper i 2019

|          | Pct. | N   |
|----------|------|-----|
| 19-21 år | 55,3 | 76  |
| 22-29 år | 62,9 | 89  |
| 30-39 år | 65,3 | 173 |
| 40-49 år | 67,5 | 332 |
| 50-59 år | 71,7 | 403 |
| 60-69 år | 78,0 | 583 |
| 70-79 år | 78,0 | 496 |
| 80-89 år | 61,0 | 164 |
| 90-99 år | 48,4 | 31  |

##### B4.563.2 Valgdeltagelse fordelt på køn (2019)

|        | Pct. | N     |
|--------|------|-------|
| Mand   | 70,7 | 1.139 |
| Kvinde | 72,3 | 1.228 |

##### B4.563.3 Valgdeltagelse opdelt på færdiggjort uddannelse (2019)

|   | Pct. | N   |
|---|------|-----|
| Grundskole                                  | 57,6 | 425 |
| Gymnasial uddannelse                        | 66,7 | 141 |
| Faglig uddannelse                           | 67,0 | 788 |
| Kort- og mellemlang videregående uddannelse | 80,6 | 792 |
| Lang videregående uddannelse                | 87,4 | 183 |

##### B4.563.4 Valgdeltagelse opdelt på personlig indkomst (2019)

|                     | Pct. | N   |
|---------------------|------|-----|
| Under 100.000 kr.   | 61,0 | 195 |
| 100.000-199.999 kr. | 70,0 | 507 |
| 200.000-299.999 kr. | 64,6 | 573 |
| 300.000-399.999 kr. | 75,8 | 492 |
| 400.000-499.999 kr. | 79,4 | 272 |
| 500.000-599.999 kr. | 78,8 | 151 |
| 600.000-699.999 kr. | 81,0 | 63  |
| 700.000-799.999 kr. | 84,6 | 39  |
| Over 1.000.000 kr.  | 80,5 | 41  |

##### B4.563.5 Valgdeltagelse opdelt på modtagere af sociale ydelser (2019)

|                           | Pct. | N     |
|---------------------------|------|-------|
| Dagpenge inkl. aktivering | 80,6 | 31    |
| Flexjob                   | 71,1 | 38    |
| Førtidspension            | 57,9 | 76    |
| SU                        | 74,6 | 71    |
| Efterløn og folkepension  | 76,1 | 925   |
| Ingen ydelser             | 69,2 | 1.040 |



B4.563.6 Valgdeltagelse fordelt på danskere, indvandrere og efterkommere (2019)

|             | Pct. | N     |
|-------------|------|-------|
| Dansk       | 71,9 | 2.306 |
| Indvandrere | 61,8 | 55    |

B4.563.7 Valgdeltagelse opdelt på oprindelseslande (grupperet) (2019)

|                | Pct. | N     |
|----------------|------|-------|
| Danmark        | 71,9 | 2.306 |
| Gamle EU-lande | 80,0 | 30    |

B4.563.8 Valgdeltagelse opdelt på oprindelseslande (2019)

|         | Pct. | N     |
|---------|------|-------|
| Danmark | 71,9 | 2.306 |

## B4.573 Varde (nr. 573)

### B4.573.1 Valgdeltagelse opdelt på aldersgrupper (2019)

|          | Pct. | N     |
|----------|------|-------|
| 18 år    | 59,8 | 361   |
| 19-21 år | 51,5 | 892   |
| 22-29 år | 40,3 | 1.688 |
| 30-39 år | 53,3 | 2.072 |
| 40-49 år | 62,6 | 2.935 |
| 50-59 år | 63,8 | 3.688 |
| 60-69 år | 72,1 | 3.502 |
| 70-79 år | 73,4 | 2.881 |
| 80-89 år | 54,4 | 1.427 |
| 90-99 år | 29,1 | 282   |

### B4.573.2 Valgdeltagelse fordelt på køn (2019)

|        | Pct. | N      |
|--------|------|--------|
| Mand   | 60,9 | 9.712  |
| Kvinde | 62,1 | 10.021 |

Figur B4.573.1: Valgdeltagelse fordelt på alder og køn (2019)

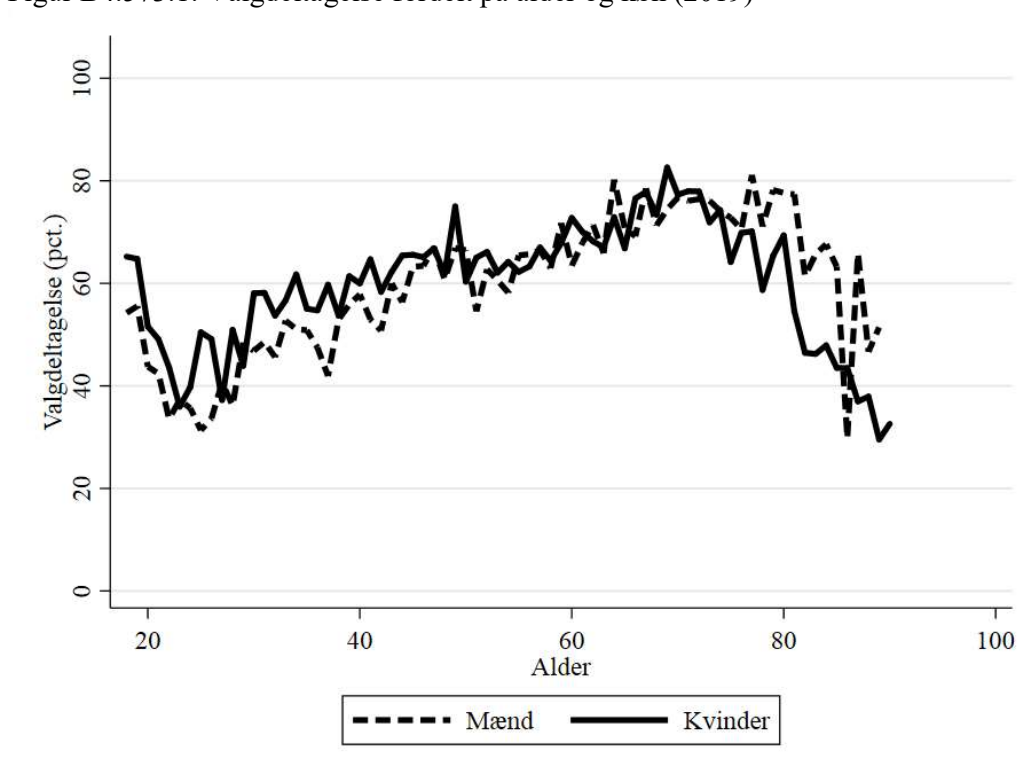

B4.573.3 Valgdeltagelse opdelt på færdiggjort uddannelse (2019)

|   | Pct. | N     |
|---|------|-------|
| Grundskole                                  | 50,3 | 6.211 |
| Gymnasial uddannelse                        | 59,0 | 1.111 |
| Faglig uddannelse                           | 62,8 | 7.862 |
| Kort- og mellemlang videregående uddannelse | 75,2 | 3.683 |
| Lang videregående uddannelse                | 85,2 | 677   |

B4.573.4 Valgdeltagelse opdelt på personlig indkomst (2019)

|                     | Pct. | N     |
|---------------------|------|-------|
| Under 100.000 kr.   | 53,2 | 1.628 |
| 100.000-199.999 kr. | 58,0 | 4.396 |
| 200.000-299.999 kr. | 55,3 | 4.932 |
| 300.000-399.999 kr. | 64,6 | 4.355 |
| 400.000-499.999 kr. | 69,7 | 2.455 |
| 500.000-599.999 kr. | 74,6 | 1.033 |
| 600.000-699.999 kr. | 73,4 | 395   |
| 700.000-799.999 kr. | 71,3 | 195   |
| 800.000-899.999 kr. | 81,3 | 107   |
| 900.000-999.999 kr. | 78,8 | 52    |
| Over 1.000.000 kr.  | 81,8 | 181   |

B4.573.5 Valgdeltagelse opdelt på modtagere af sociale ydelser (2019)

|                                 | Pct. | N     |
|---------------------------------|------|-------|
| Dagpenge inkl. aktivering       | 57,7 | 175   |
| Kontanthjælp                    | 25,5 | 184   |
| Uddannelseshjælp                | 25,8 | 194   |
| Ledighedsydelse                 | 41,5 | 65    |
| Forrevalidering og revalidering | 46,7 | 30    |
| Flexjob                         | 54,9 | 479   |
| Førtidspension                  | 40,1 | 1.081 |
| Ressourceforløb                 | 31,1 | 119   |
| Sygedagpenge                    | 60,4 | 369   |
| SU                              | 57,1 | 895   |
| Efterløn og folkepension        | 70,2 | 5.894 |
| Jobafklaring                    | 50,9 | 53    |
| Barsel                          | 60,5 | 210   |
| Andre ydelser                   | 17,1 | 76    |
| Ingen ydelser                   | 63,0 | 9.330 |

B4.573.6 Valgdeltagelse fordelt på danskere, indvandrere og efterkommere (2019)

|              | Pct. | N      |
|--------------|------|--------|
| Dansk        | 61,8 | 19.291 |
| Indvandrere  | 52,5 | 364    |
| Efterkommere | 41,0 | 78     |

B4.573.7 Valgdeltagelse opdelt på oprindelseslande (grupperet) (2019)

|                     | Pct. | N      |
|---------------------|------|--------|
| Danmark             | 61,8 | 19.291 |
| Gamle EU-lande      | 62,5 | 128    |
| Ikke-vestlige lande | 45,1 | 268    |

B4.573.8 Valgdeltagelse opdelt på oprindelseslande (2019)

|                     | Pct. | N      |
|---------------------|------|--------|
| Danmark             | 61,8 | 19.291 |
| Tyskland            | 62,9 | 70     |
| Libanon             | 27,5 | 51     |
| Bosnien-Hercegovina | 58,6 | 58     |

## B4.575 Vejen (nr. 575)

### B4.575.1 Valgdeltagelse opdelt på aldersgrupper i 2014 og 2019

|          | 2014 |       | 2019 |       |
|----------|------|-------|------|-------|
|          | Pct. | N     | Pct. | N     |
| 18 år    | 49,1 | 375   | 65,5 | 542   |
| 19-21 år | 35,1 | 883   | 56,8 | 1.410 |
| 22-29 år | 32,4 | 1.538 | 42,6 | 2.548 |
| 30-39 år | 45,5 | 2.814 | 57,2 | 3.756 |
| 40-49 år | 52,9 | 3.621 | 65,1 | 5.313 |
| 50-59 år | 59,5 | 3.529 | 66,9 | 5.729 |
| 60-69 år | 66,8 | 3.431 | 72,7 | 5.011 |
| 70-79 år | 67,3 | 2.544 | 73,6 | 4.133 |
| 80-89 år | 49,7 | 1.274 | 58,9 | 1.939 |
| 90-99 år | 27,4 | 237   | 33,2 | 388   |

### B4.575.2 Valgdeltagelse fordelt på køn (2019)

|        | Pct. | N      |
|--------|------|--------|
| Mand   | 63,0 | 15.498 |
| Kvinde | 64,6 | 15.276 |

Figur B4.575.1: Valgdeltagelse fordelt på alder og køn (2019)

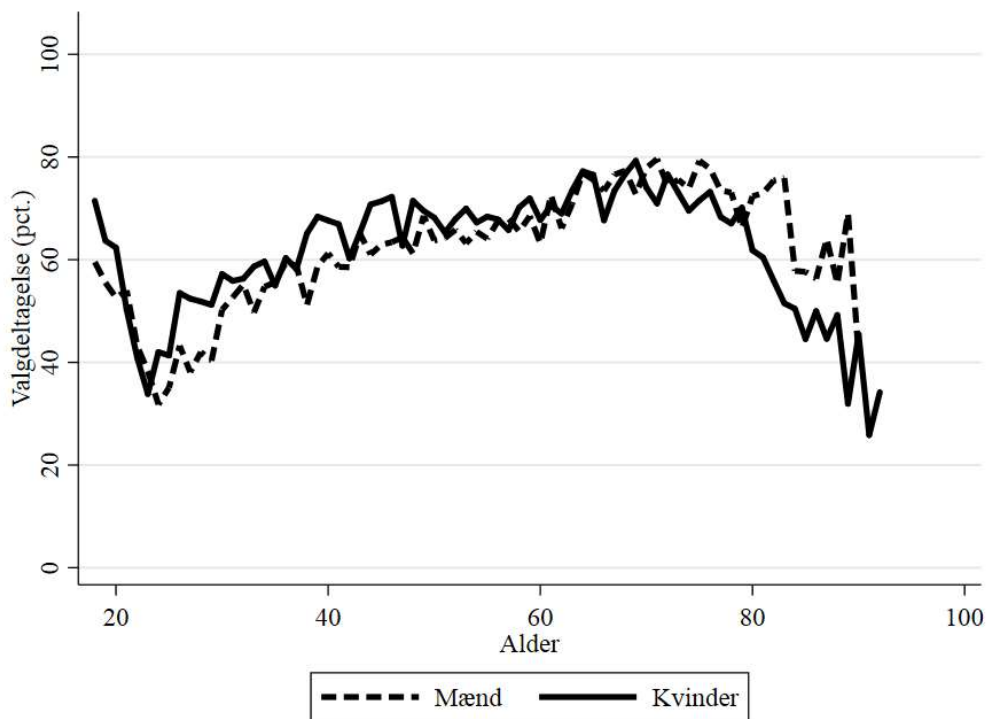

B4.575.3 Valgdeltagelse opdelt på færdiggjort uddannelse (2019)

|   | Pct. | N      |
|---|------|--------|
| Grundskole                                  | 52,1 | 10.288 |
| Gymnasial uddannelse                        | 63,6 | 1.465  |
| Faglig uddannelse                           | 65,6 | 12.703 |
| Kort- og mellemlang videregående uddannelse | 79,5 | 5.094  |
| Lang videregående uddannelse                | 89,0 | 955    |

B4.575.4 Valgdeltagelse opdelt på personlig indkomst (2019)

|                     | Pct. | N     |
|---------------------|------|-------|
| Under 100.000 kr.   | 57,7 | 2.640 |
| 100.000-199.999 kr. | 60,3 | 7.026 |
| 200.000-299.999 kr. | 58,8 | 7.239 |
| 300.000-399.999 kr. | 65,5 | 6.778 |
| 400.000-499.999 kr. | 72,0 | 3.931 |
| 500.000-599.999 kr. | 73,2 | 1.581 |
| 600.000-699.999 kr. | 74,4 | 665   |
| 700.000-799.999 kr. | 73,9 | 356   |
| 800.000-899.999 kr. | 78,8 | 189   |
| 900.000-999.999 kr. | 77,0 | 87    |
| Over 1.000.000 kr.  | 80,6 | 284   |

B4.575.5 Valgdeltagelse opdelt på modtagere af sociale ydelser (2019)

|                           | Pct. | N      |
|---------------------------|------|--------|
| Dagpenge inkl. aktivering | 58,9 | 341    |
| Kontanthjælp              | 34,2 | 348    |
| Uddannelseshjælp          | 30,7 | 323    |
| Ledighedsydelse           | 47,5 | 59     |
| Flexjob                   | 58,2 | 741    |
| Førtidspension            | 46,7 | 1.432  |
| Ressourceforløb           | 35,1 | 154    |
| Sygedagpenge              | 57,1 | 569    |
| SU                        | 62,4 | 1.249  |
| Efterløn og folkepension  | 71,6 | 8.297  |
| Jobafklaring              | 51,8 | 166    |
| Barsel                    | 60,3 | 340    |
| Andre ydelser             | 44,8 | 67     |
| Ingen ydelser             | 64,8 | 15.875 |

B4.575.6 Valgdeltagelse fordelt på danskere, indvandrere og efterkommere (2019)

|              | Pct. | N      |
|--------------|------|--------|
| Dansk        | 64,0 | 30.068 |
| Indvandrere  | 56,3 | 604    |
| Efterkommere | 47,1 | 102    |

B4.575.7 Valgdeltagelse opdelt på oprindelseslande (grupperet) (2019)

|                     | Pct. | N      |
|---------------------|------|--------|
| Danmark             | 64,0 | 30.068 |
| Gamle EU-lande      | 68,1 | 188    |
| Nye EU-lande        | 44,9 | 89     |
| Ikke-vestlige lande | 50,1 | 403    |

B4.575.8 Valgdeltagelse opdelt på oprindelseslande (2019)

|                     | Pct. | N      |
|---------------------|------|--------|
| Danmark             | 64,0 | 30.068 |
| Holland             | 70,0 | 40     |
| Rumænien            | 43,4 | 53     |
| Tyskland            | 66,7 | 96     |
| Sri Lanka           | 53,3 | 122    |
| Bosnien-Hercegovina | 46,3 | 82     |

## B4.580 Aabenraa (nr. 580)

### B4.580.1 Valgdeltagelse opdelt på aldersgrupper i 2014 og 2019

|          | 2014 |       | 2019 |       |
|----------|------|-------|------|-------|
|          | Pct. | N     | Pct. | N     |
| 18 år    | 45,4 | 498   | 62,0 | 758   |
| 19-21 år | 33,4 | 1.401 | 52,1 | 1.823 |
| 22-29 år | 32,4 | 2.560 | 41,7 | 3.651 |
| 30-39 år | 41,7 | 3.669 | 51,9 | 4.730 |
| 40-49 år | 51,6 | 5.349 | 61,7 | 6.530 |
| 50-59 år | 57,5 | 6.047 | 65,8 | 8.085 |
| 60-69 år | 67,0 | 6.001 | 71,4 | 7.651 |
| 70-79 år | 65,7 | 4.133 | 73,3 | 6.453 |
| 80-89 år | 48,0 | 1.830 | 58,8 | 2.614 |
| 90-99 år | 22,7 | 374   | 38,7 | 483   |

### B4.580.2 Valgdeltagelse fordelt på køn (2019)

|        | Pct. | N      |
|--------|------|--------|
| Mand   | 61,4 | 21.219 |
| Kvinde | 63,2 | 21.563 |

Figur B4.580.1: Valgdeltagelse fordelt på alder og køn (2019)

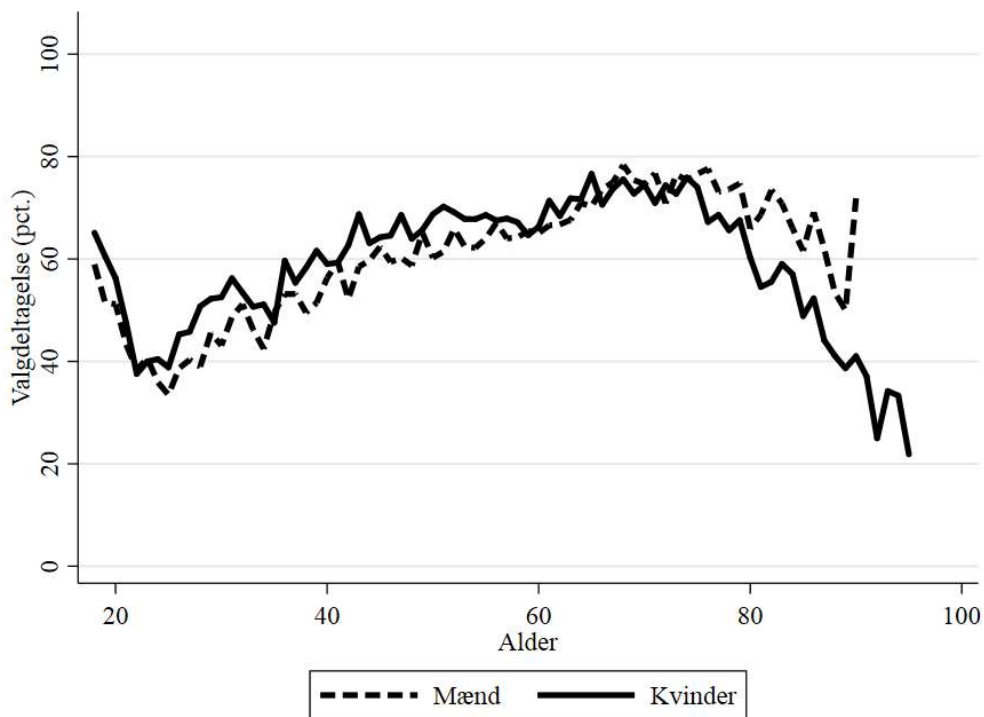



B4.580.3 Valgdeltagelse opdelt på færdiggjort uddannelse (2019)

|   | Pct. | N      |
|---|------|--------|
| Grundskole                                  | 50,6 | 13.395 |
| Gymnasial uddannelse                        | 61,6 | 2.251  |
| Faglig uddannelse                           | 62,7 | 17.565 |
| Kort- og mellemlang videregående uddannelse | 78,6 | 7.446  |
| Lang videregående uddannelse                | 85,9 | 1.607  |

B4.580.4 Valgdeltagelse opdelt på personlig indkomst (2019)

|                     | Pct. | N      |
|---------------------|------|--------|
| Under 100.000 kr.   | 53,2 | 3.898  |
| 100.000-199.999 kr. | 59,2 | 9.859  |
| 200.000-299.999 kr. | 56,3 | 10.900 |
| 300.000-399.999 kr. | 65,9 | 9.094  |
| 400.000-499.999 kr. | 70,5 | 5.005  |
| 500.000-599.999 kr. | 74,1 | 2.034  |
| 600.000-699.999 kr. | 79,1 | 813    |
| 700.000-799.999 kr. | 80,1 | 433    |
| 800.000-899.999 kr. | 73,1 | 216    |
| 900.000-999.999 kr. | 82,9 | 123    |
| Over 1.000.000 kr.  | 82,4 | 403    |

B4.580.5 Valgdeltagelse opdelt på modtagere af sociale ydelser (2019)

|                           | Pct. | N      |
|---------------------------|------|--------|
| Dagpenge inkl. aktivering | 50,1 | 491    |
| Kontanthjælp              | 30,6 | 496    |
| Uddannelseshjælp          | 27,5 | 316    |
| Ledighedsydelse           | 49,1 | 110    |
| Flexjob                   | 55,4 | 1.334  |
| Førtidspension            | 41,1 | 2.294  |
| Ressourceforløb           | 37,0 | 192    |
| Sygedagpenge              | 53,7 | 725    |
| SU                        | 59,6 | 1.814  |
| Efterløn og folkepension  | 71,5 | 12.372 |
| Jobafklaring              | 51,0 | 290    |
| Barsel                    | 52,9 | 452    |
| Andre ydelser             | 39,5 | 172    |
| Ingen ydelser             | 63,2 | 20.360 |

B4.580.6 Valgdeltagelse fordelt på danskere, indvandrere og efterkommere (2019)

|              | Pct. | N      |
|--------------|------|--------|
| Dansk        | 62,8 | 40.526 |
| Indvandrere  | 55,3 | 1.930  |
| Efterkommere | 40,8 | 326    |

B4.580.7 Valgdeltagelse opdelt på oprindelseslande (grupperet) (2019)

|                          | Pct. | N      |
|--------------------------|------|--------|
| Danmark                  | 62,8 | 40.526 |
| Gamle EU-lande           | 67,6 | 1.099  |
| Nye EU-lande             | 54,8 | 126    |
| Resten af nordiske lande | 50,0 | 40     |
| Ikke-vestlige lande      | 36,7 | 983    |

B4.580.8 Valgdeltagelse opdelt på oprindelseslande (2019)

|                     | Pct. | N      |
|---------------------|------|--------|
| Danmark             | 62,8 | 40.526 |
| Sverige             | 64,1 | 39     |
| Holland             | 78,1 | 32     |
| Jugoslavien         | 37,0 | 46     |
| Polen               | 53,3 | 90     |
| Tyrkiet             | 27,1 | 129    |
| Tyskland            | 67,2 | 960    |
| Afghanistan         | 39,3 | 56     |
| Sri Lanka           | 58,5 | 123    |
| Iran                | 31,3 | 32     |
| Libanon             | 29,9 | 67     |
| Vietnam             | 21,0 | 100    |
| Bosnien-Hercegovina | 34,7 | 147    |

## B4.607 Fredericia (nr. 607)

### B4.607.1 Valgdeltagelse opdelt på aldersgrupper (2019)

|          | Pct. | N     |
|----------|------|-------|
| 18 år    | 66,1 | 593   |
| 19-21 år | 56,8 | 1.668 |
| 22-29 år | 46,2 | 4.073 |
| 30-39 år | 56,0 | 4.869 |
| 40-49 år | 62,2 | 6.267 |
| 50-59 år | 65,4 | 7.038 |
| 60-69 år | 69,8 | 5.804 |
| 70-79 år | 70,2 | 5.308 |
| 80-89 år | 53,7 | 2.088 |
| 90-99 år | 32,7 | 413   |

### B4.607.2 Valgdeltagelse fordelt på køn (2019)

|        | Pct. | N      |
|--------|------|--------|
| Mand   | 60,9 | 19.068 |
| Kvinde | 62,3 | 19.058 |

Figur B4.607.1: Valgdeltagelse fordelt på alder og køn (2019)

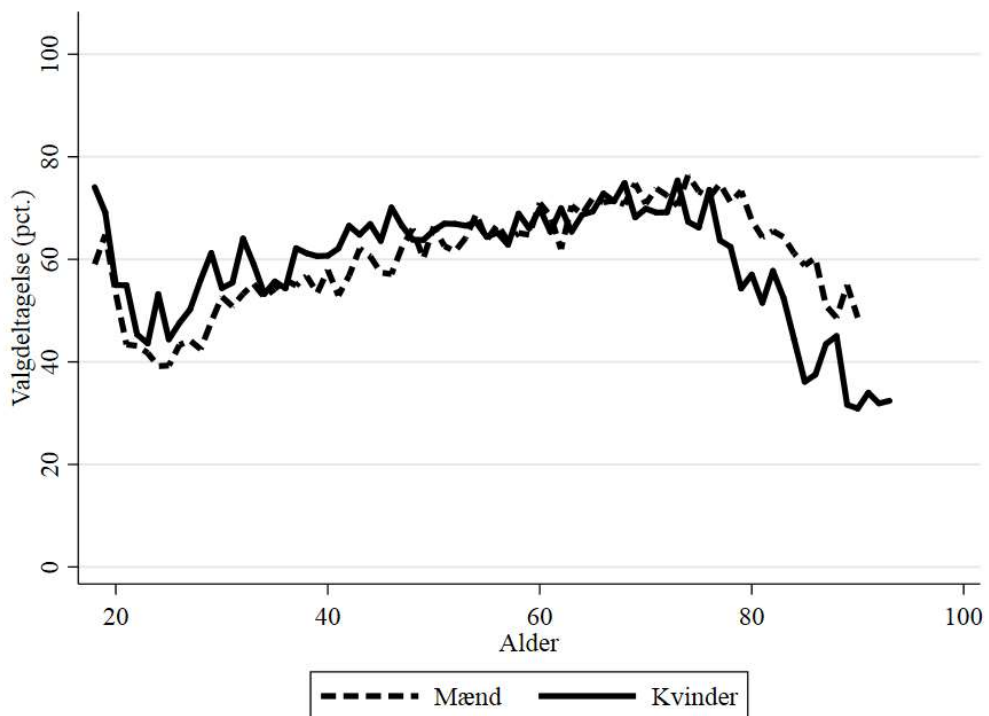

B4.607.3 Valgdeltagelse opdelt på færdiggjort uddannelse (2019)

|   | Pct. | N      |
|---|------|--------|
| Grundskole                                  | 47,9 | 11.094 |
| Gymnasial uddannelse                        | 60,5 | 2.661  |
| Faglig uddannelse                           | 62,0 | 14.457 |
| Kort- og mellemlang videregående uddannelse | 76,4 | 7.699  |
| Lang videregående uddannelse                | 86,3 | 1.792  |

B4.607.4 Valgdeltagelse opdelt på personlig indkomst (2019)

|                     | Pct. | N     |
|---------------------|------|-------|
| Under 100.000 kr.   | 55,2 | 3.561 |
| 100.000-199.999 kr. | 55,6 | 8.013 |
| 200.000-299.999 kr. | 53,7 | 9.425 |
| 300.000-399.999 kr. | 65,7 | 7.888 |
| 400.000-499.999 kr. | 70,0 | 4.724 |
| 500.000-599.999 kr. | 75,9 | 2.034 |
| 600.000-699.999 kr. | 78,4 | 979   |
| 700.000-799.999 kr. | 78,5 | 548   |
| 800.000-899.999 kr. | 77,4 | 279   |
| 900.000-999.999 kr. | 80,2 | 192   |
| Over 1.000.000 kr.  | 84,4 | 473   |

B4.607.5 Valgdeltagelse opdelt på modtagere af sociale ydelser (2019)

|                                 | Pct. | N      |
|---------------------------------|------|--------|
| Dagpenge inkl. aktivering       | 57,8 | 671    |
| Kontanthjælp                    | 34,1 | 727    |
| Uddannelseshjælp                | 25,9 | 386    |
| Ledighedsydelse                 | 45,1 | 102    |
| Forrevalidering og revalidering | 50,0 | 66     |
| Flexjob                         | 55,9 | 674    |
| Førtidspension                  | 40,9 | 1.822  |
| Ressourceforløb                 | 32,8 | 305    |
| Sygedagpenge                    | 54,2 | 777    |
| SU                              | 61,6 | 2.084  |
| Efterløn og folkepension        | 67,7 | 9.912  |
| Jobafklaring                    | 49,5 | 210    |
| Barsel                          | 63,6 | 343    |
| Andre ydelser                   | 36,8 | 152    |
| Ingen ydelser                   | 64,3 | 19.029 |

B4.607.6 Valgdeltagelse fordelt på danskere, indvandrere og efterkommere (2019)

|              | Pct. | N      |
|--------------|------|--------|
| Dansk        | 62,4 | 36.467 |
| Indvandrere  | 46,7 | 1.275  |
| Efterkommere | 35,2 | 384    |

B4.607.7 Valgdeltagelse opdelt på oprindelseslande (grupperet) (2019)

|                     | Pct. | N      |
|---------------------|------|--------|
| Danmark             | 62,4 | 36.467 |
| Gamle EU-lande      | 59,3 | 214    |
| Nye EU-lande        | 54,1 | 74     |
| Ikke-vestlige lande | 40,8 | 1.346  |

B4.607.8 Valgdeltagelse opdelt på oprindelseslande (2019)

|                     | Pct. | N      |
|---------------------|------|--------|
| Danmark             | 62,4 | 36.467 |
| Sverige             | 71,0 | 31     |
| Jugoslavien         | 28,3 | 92     |
| Polen               | 50,0 | 48     |
| Tyrkiet             | 31,1 | 264    |
| Tyskland            | 64,0 | 111    |
| Somalia             | 39,2 | 79     |
| Afghanistan         | 53,8 | 132    |
| Sri Lanka           | 37,9 | 174    |
| Irak                | 39,6 | 91     |
| Iran                | 35,4 | 65     |
| Vietnam             | 58,5 | 65     |
| Bosnien-Hercegovina | 40,7 | 91     |
| Kosovo              | 37,2 | 43     |

## B4.615 Horsens (nr. 615)

### B4.615.1 Valgdeltagelse opdelt på aldersgrupper i 2014 og 2019

|          | 2014 |        | 2019 |        |
|----------|------|--------|------|--------|
|          | Pct. | N      | Pct. | N      |
| 18 år    | 49,4 | 1.042  | 68,5 | 945    |
| 19-21 år | 38,4 | 3.035  | 52,7 | 2.892  |
| 22-29 år | 38,8 | 6.441  | 47,6 | 7.193  |
| 30-39 år | 50,0 | 9.707  | 60,6 | 9.119  |
| 40-49 år | 55,9 | 11.535 | 66,2 | 11.189 |
| 50-59 år | 61,3 | 10.125 | 68,0 | 11.077 |
| 60-69 år | 69,5 | 9.856  | 72,9 | 9.455  |
| 70-79 år | 68,6 | 6.115  | 72,8 | 7.816  |
| 80-89 år | 50,1 | 2.582  | 56,2 | 3.083  |
| 90-99 år | 27,1 | 613    | 33,6 | 643    |

### B4.615.2 Valgdeltagelse fordelt på køn (2019)

|        | Pct. | N      |
|--------|------|--------|
| Mand   | 62,9 | 31.396 |
| Kvinde | 65,1 | 32.033 |

Figur B4.615.1: Valgdeltagelse fordelt på alder og køn (2019)

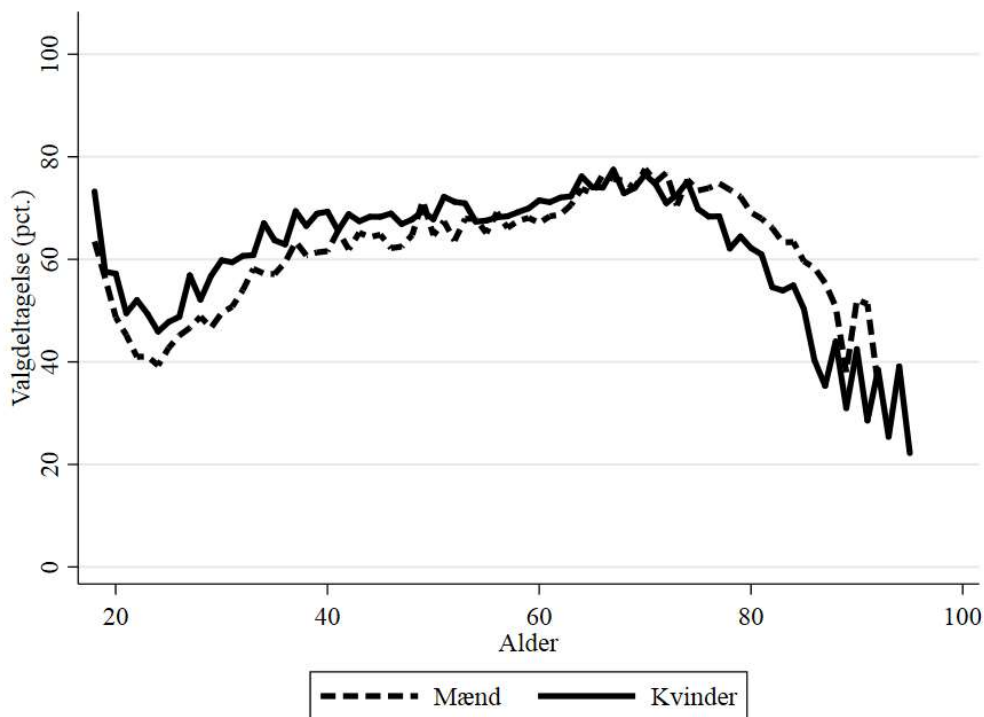

B4.615.3 Valgdeltagelse opdelt på færdiggjort uddannelse (2019)

|   | Pct. | N      |
|---|------|--------|
| Grundskole                                  | 49,5 | 17.330 |
| Gymnasial uddannelse                        | 62,5 | 4.461  |
| Faglig uddannelse                           | 63,5 | 23.193 |
| Kort- og mellemlang videregående uddannelse | 78,0 | 14.312 |
| Lang videregående uddannelse                | 87,3 | 3.528  |

B4.615.4 Valgdeltagelse opdelt på personlig indkomst (2019)

|                     | Pct. | N      |
|---------------------|------|--------|
| Under 100.000 kr.   | 55,7 | 5.799  |
| 100.000-199.999 kr. | 58,1 | 13.233 |
| 200.000-299.999 kr. | 57,3 | 14.840 |
| 300.000-399.999 kr. | 67,8 | 13.742 |
| 400.000-499.999 kr. | 72,6 | 8.181  |
| 500.000-599.999 kr. | 75,5 | 3.776  |
| 600.000-699.999 kr. | 77,9 | 1.581  |
| 700.000-799.999 kr. | 78,4 | 860    |
| 800.000-899.999 kr. | 80,3 | 441    |
| 900.000-999.999 kr. | 79,6 | 274    |
| Over 1.000.000 kr.  | 81,0 | 695    |

B4.615.5 Valgdeltagelse opdelt på modtagere af sociale ydelser (2019)

|                                 | Pct. | N      |
|---------------------------------|------|--------|
| Dagpenge inkl. aktivering       | 61,0 | 884    |
| Kontanthjælp                    | 33,4 | 896    |
| Uddannelseshjælp                | 28,2 | 689    |
| Ledighedsydelse                 | 54,3 | 293    |
| Forrevalidering og revalidering | 51,2 | 41     |
| Flexjob                         | 59,9 | 1.659  |
| Førtidspension                  | 44,1 | 3.144  |
| Ressourceforløb                 | 34,7 | 242    |
| Sygedagpenge                    | 58,4 | 1.374  |
| SU                              | 60,2 | 3.640  |
| Efterløn og folkepension        | 70,7 | 15.436 |
| Jobafklaring                    | 49,7 | 497    |
| Barsel                          | 67,5 | 844    |
| Andre ydelser                   | 42,2 | 187    |
| Ingen ydelser                   | 66,5 | 32.355 |

B4.615.6 Valgdeltagelse fordelt på danskere, indvandrere og efterkommere (2019)

|              | Pct. | N      |
|--------------|------|--------|
| Dansk        | 64,7 | 60.646 |
| Indvandrere  | 51,5 | 2.130  |
| Efterkommere | 41,3 | 653    |

B4.615.7 Valgdeltagelse opdelt på oprindelseslande (grupperet) (2019)

|                          | Pct. | N      |
|--------------------------|------|--------|
| Danmark                  | 64,7 | 60.646 |
| Gamle EU-lande           | 70,5 | 292    |
| Nye EU-lande             | 60,0 | 150    |
| Resten af nordiske lande | 65,3 | 49     |
| Ikke-vestlige lande      | 45,2 | 2.280  |

B4.615.8 Valgdeltagelse opdelt på oprindelseslande (2019)

|                     | Pct. | N      |
|---------------------|------|--------|
| Danmark             | 64,7 | 60.646 |
| Norge               | 61,3 | 31     |
| Sverige             | 50,0 | 44     |
| Jugoslavien         | 42,1 | 76     |
| Polen               | 56,8 | 88     |
| Storbritannien      | 78,7 | 47     |
| Tyrkiet             | 46,1 | 323    |
| Tyskland            | 76,5 | 119    |
| Afghanistan         | 43,8 | 48     |
| Sri Lanka           | 52,2 | 293    |
| Indien              | 78,0 | 41     |
| Irak                | 39,9 | 233    |
| Iran                | 52,2 | 157    |
| Filippinerne        | 49,0 | 51     |
| Syrien              | 35,5 | 31     |
| Vietnam             | 33,3 | 357    |
| Bosnien-Hercegovina | 46,6 | 339    |



## B4.621 Kolding (nr. 621)

### B4.621.1 Valgdeltagelse opdelt på aldersgrupper i 2014 og 2019

|          | 2014 |        | 2019 |        |
|----------|------|--------|------|--------|
|          | Pct. | N      | Pct. | N      |
| 18 år    | 49,3 | 1.133  | 72,4 | 1.112  |
| 19-21 år | 37,9 | 3.248  | 57,6 | 3.183  |
| 22-29 år | 38,4 | 6.945  | 49,9 | 7.631  |
| 30-39 år | 50,2 | 9.904  | 60,5 | 8.821  |
| 40-49 år | 57,0 | 12.488 | 68,1 | 11.785 |
| 50-59 år | 60,8 | 11.103 | 69,7 | 12.043 |
| 60-69 år | 69,1 | 10.346 | 72,9 | 9.986  |
| 70-79 år | 67,0 | 6.797  | 72,7 | 8.504  |
| 80-89 år | 47,5 | 2.963  | 57,3 | 3.404  |
| 90-99 år | 22,0 | 582    | 30,8 | 652    |

### B4.621.2 Valgdeltagelse fordelt på køn (2019)

|        | Pct. | N      |
|--------|------|--------|
| Mand   | 64,5 | 33.100 |
| Kvinde | 66,0 | 34.034 |

Figur B4.621.1: Valgdeltagelse fordelt på alder og køn (2019)

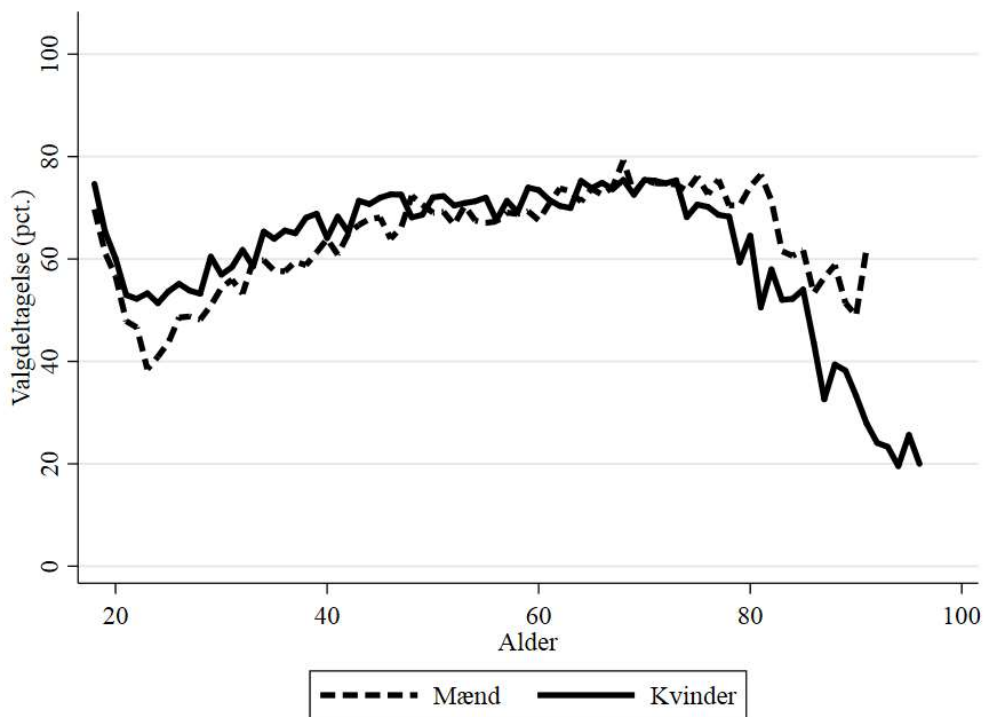

B4.621.3 Valgdeltagelse opdelt på færdiggjort uddannelse (2019)

|   | Pct. | N      |
|---|------|--------|
| Grundskole                                  | 51,8 | 17.635 |
| Gymnasial uddannelse                        | 62,0 | 5.096  |
| Faglig uddannelse                           | 64,5 | 24.503 |
| Kort- og mellemlang videregående uddannelse | 78,6 | 14.810 |
| Lang videregående uddannelse                | 86,5 | 4.386  |

B4.621.4 Valgdeltagelse opdelt på personlig indkomst (2019)

|                     | Pct. | N      |
|---------------------|------|--------|
| Under 100.000 kr.   | 59,1 | 6.360  |
| 100.000-199.999 kr. | 59,8 | 14.036 |
| 200.000-299.999 kr. | 57,0 | 15.403 |
| 300.000-399.999 kr. | 68,0 | 13.910 |
| 400.000-499.999 kr. | 74,6 | 8.504  |
| 500.000-599.999 kr. | 78,2 | 3.944  |
| 600.000-699.999 kr. | 78,8 | 1.911  |
| 700.000-799.999 kr. | 81,2 | 1.029  |
| 800.000-899.999 kr. | 83,8 | 599    |
| 900.000-999.999 kr. | 83,9 | 373    |
| Over 1.000.000 kr.  | 81,3 | 1.040  |

B4.621.5 Valgdeltagelse opdelt på modtagere af sociale ydelser (2019)

|                           | Pct. | N      |
|---------------------------|------|--------|
| Dagpenge inkl. aktivering | 56,9 | 1.026  |
| Kontanthjælp              | 31,6 | 831    |
| Uddannelseshjælp          | 28,3 | 561    |
| Ledighedsydelse           | 56,7 | 261    |
| Flexjob                   | 60,3 | 1.485  |
| Førtidspension            | 43,5 | 3.006  |
| Ressourceforløb           | 38,5 | 335    |
| Sygedagpenge              | 59,5 | 1.198  |
| SU                        | 64,0 | 4.403  |
| Efterløn og folkepension  | 70,6 | 16.422 |
| Jobafklaring              | 51,9 | 347    |
| Barsel                    | 63,4 | 806    |
| Andre ydelser             | 43,4 | 196    |
| Ingen ydelser             | 68,2 | 34.903 |

B4.621.6 Valgdeltagelse fordelt på danskere, indvandrere og efterkommere (2019)

|              | Pct. | N      |
|--------------|------|--------|
| Dansk        | 66,1 | 63.878 |
| Indvandrere  | 51,2 | 2.546  |
| Efterkommere | 39,4 | 710    |

B4.621.7 Valgdeltagelse opdelt på oprindelseslande (grupperet) (2019)

|                          | Pct. | N      |
|--------------------------|------|--------|
| Danmark                  | 66,1 | 63.878 |
| Gamle EU-lande           | 69,7 | 475    |
| Nye EU-lande             | 56,5 | 161    |
| Resten af nordiske lande | 66,7 | 39     |
| Ikke-vestlige lande      | 44,0 | 2.557  |

B4.621.8 Valgdeltagelse opdelt på oprindelseslande (2019)

|                                  | Pct. | N      |
|----------------------------------|------|--------|
| Danmark                          | 66,1 | 63.878 |
| Sverige                          | 61,3 | 62     |
| Jugoslavien                      | 40,6 | 143    |
| Polen                            | 55,7 | 88     |
| Storbritannien                   | 70,0 | 40     |
| Tyrkiet                          | 42,2 | 154    |
| Tyskland                         | 71,2 | 271    |
| Somalia                          | 48,1 | 237    |
| Afghanistan                      | 56,3 | 316    |
| Sri Lanka                        | 39,3 | 89     |
| Irak                             | 23,1 | 52     |
| Iran                             | 46,0 | 124    |
| Libanon                          | 34,8 | 230    |
| Filippinerne                     | 60,0 | 30     |
| Syrien                           | 19,4 | 31     |
| Vietnam                          | 32,1 | 159    |
| Bosnien-Hercegovina              | 44,9 | 503    |
| Jugoslavien, Forbundsrepublikken | 38,2 | 34     |
| Kosovo                           | 24,6 | 57     |

## B4.630 Vejle (nr. 630)

### B4.630.1 Valgdeltagelse opdelt på aldersgrupper (2019)

|          | Pct. | N      |
|----------|------|--------|
| 18 år    | 71,5 | 1.458  |
| 19-21 år | 59,9 | 3.988  |
| 22-29 år | 49,9 | 8.427  |
| 30-39 år | 61,6 | 10.654 |
| 40-49 år | 69,5 | 14.232 |
| 50-59 år | 71,9 | 15.553 |
| 60-69 år | 75,1 | 12.253 |
| 70-79 år | 75,2 | 10.590 |
| 80-89 år | 60,6 | 4.236  |
| 90-99 år | 38,9 | 830    |

### B4.630.2 Valgdeltagelse fordelt på køn (2019)

|        | Pct. | N      |
|--------|------|--------|
| Mand   | 66,6 | 40.717 |
| Kvinde | 68,0 | 41.526 |

Figur B4.630.1: Valgdeltagelse fordelt på alder og køn (2019)

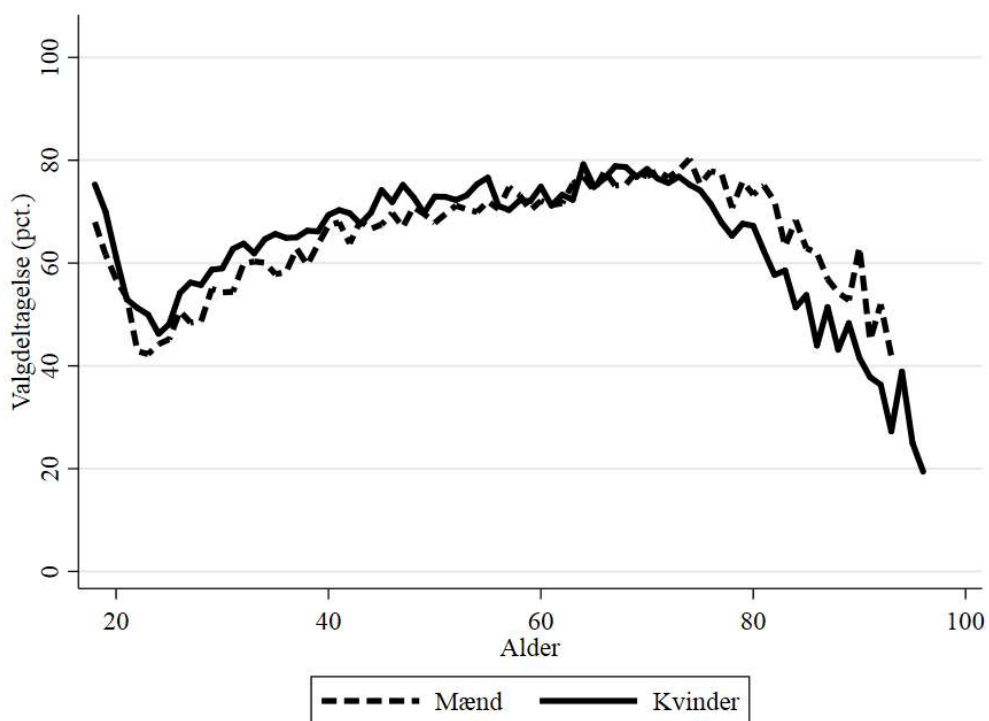

B4.630.3 Valgdeltagelse opdelt på færdiggjort uddannelse (2019)

|   | Pct. | N      |
|---|------|--------|
| Grundskole                                  | 53,9 | 22.111 |
| Gymnasial uddannelse                        | 62,6 | 5.892  |
| Faglig uddannelse                           | 66,8 | 28.634 |
| Kort- og mellemlang videregående uddannelse | 79,9 | 19.009 |
| Lang videregående uddannelse                | 88,3 | 5.724  |

B4.630.4 Valgdeltagelse opdelt på personlig indkomst (2019)

|                     | Pct. | N      |
|---------------------|------|--------|
| Under 100.000 kr.   | 60,7 | 7.922  |
| 100.000-199.999 kr. | 62,1 | 16.063 |
| 200.000-299.999 kr. | 58,3 | 18.598 |
| 300.000-399.999 kr. | 70,2 | 17.037 |
| 400.000-499.999 kr. | 76,0 | 11.033 |
| 500.000-599.999 kr. | 78,7 | 5.177  |
| 600.000-699.999 kr. | 80,4 | 2.470  |
| 700.000-799.999 kr. | 84,0 | 1.382  |
| 800.000-899.999 kr. | 82,0 | 776    |
| 900.000-999.999 kr. | 81,5 | 496    |
| Over 1.000.000 kr.  | 86,6 | 1.276  |

B4.630.5 Valgdeltagelse opdelt på modtagere af sociale ydelser (2019)

|                                 | Pct. | N      |
|---------------------------------|------|--------|
| Dagpenge inkl. aktivering       | 62,3 | 1.118  |
| Kontanthjælp                    | 34,7 | 918    |
| Uddannelseshjælp                | 28,5 | 548    |
| Ledighedsydelse                 | 50,8 | 195    |
| Forrevalidering og revalidering | 58,1 | 43     |
| Flexjob                         | 60,0 | 1.522  |
| Førtidspension                  | 44,6 | 3.597  |
| Ressourceforløb                 | 42,3 | 525    |
| Sygedagpenge                    | 62,7 | 1.377  |
| SU                              | 65,8 | 4.639  |
| Efterløn og folkepension        | 73,0 | 20.491 |
| Jobafklaring                    | 53,5 | 404    |
| Barsel                          | 64,4 | 1.064  |
| Andre ydelser                   | 47,6 | 210    |
| Ingen ydelser                   | 69,5 | 43.936 |

B4.630.6 Valgdeltagelse fordelt på danskere, indvandrere og efterkommere (2019)

|              | Pct. | N      |
|--------------|------|--------|
| Dansk        | 68,1 | 78.539 |
| Indvandrere  | 53,0 | 2.866  |
| Efterkommere | 43,9 | 838    |

B4.630.7 Valgdeltagelse opdelt på oprindelseslande (grupperet) (2019)

|                          | Pct. | N      |
|--------------------------|------|--------|
| Danmark                  | 68,1 | 78.539 |
| Gamle EU-lande           | 72,0 | 521    |
| Nye EU-lande             | 61,6 | 164    |
| Resten af nordiske lande | 56,9 | 58     |
| Andre vestlige lande     | 76,5 | 34     |
| Ikke-vestlige lande      | 46,2 | 2.927  |

B4.630.8 Valgdeltagelse opdelt på oprindelseslande (2019)

|                     | Pct. | N      |
|---------------------|------|--------|
| Danmark             | 68,1 | 78.539 |
| Norge               | 58,7 | 46     |
| Sverige             | 74,2 | 66     |
| Holland             | 74,4 | 43     |
| Jugoslavien         | 30,6 | 72     |
| Polen               | 67,9 | 78     |
| Rumænien            | 50,0 | 34     |
| Storbritannien      | 70,4 | 71     |
| Tyrkiet             | 39,7 | 300    |
| Tyskland            | 70,4 | 243    |
| Marokko             | 58,3 | 36     |
| Somalia             | 34,1 | 44     |
| Afghanistan         | 49,7 | 155    |
| Sri Lanka           | 47,7 | 329    |
| Irak                | 46,4 | 332    |
| Iran                | 53,3 | 165    |
| Libanon             | 52,5 | 436    |
| Filippinerne        | 50,0 | 50     |
| Syrien              | 68,8 | 48     |
| Vietnam             | 40,4 | 109    |
| Thailand            | 40,0 | 40     |
| Rusland             | 40,5 | 37     |
| Bosnien-Hercegovina | 40,5 | 407    |

### B4.657 Herning (nr. 657)

#### B4.657.1 Valgdeltagelse opdelt på aldersgrupper (2019)

|          | Pct. | N      |
|----------|------|--------|
| 18 år    | 74,9 | 1.149  |
| 19-21 år | 58,9 | 3.254  |
| 22-29 år | 50,1 | 7.246  |
| 30-39 år | 59,8 | 8.210  |
| 40-49 år | 67,6 | 10.891 |
| 50-59 år | 70,8 | 11.572 |
| 60-69 år | 74,5 | 9.884  |
| 70-79 år | 74,4 | 8.199  |
| 80-89 år | 59,4 | 3.424  |
| 90-99 år | 34,1 | 618    |

#### B4.657.2 Valgdeltagelse fordelt på køn (2019)

|        | Pct. | N      |
|--------|------|--------|
| Mand   | 64,9 | 32.362 |
| Kvinde | 67,2 | 32.105 |

Figur B4.657.1: Valgdeltagelse fordelt på alder og køn (2019)

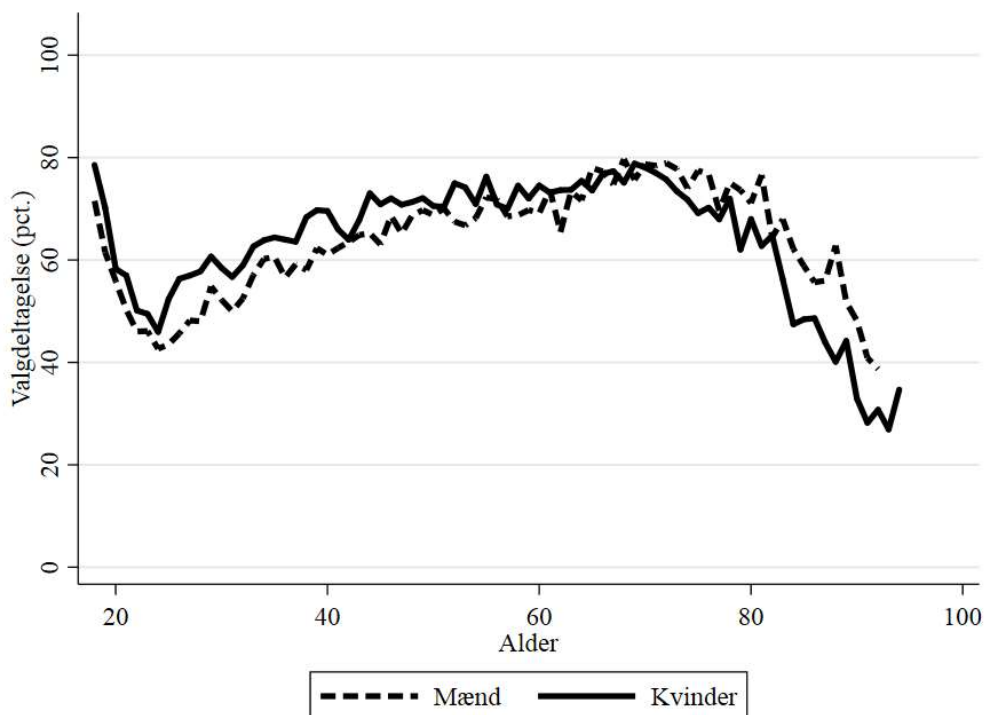

B4.657.3 Valgdeltagelse opdelt på færdiggjort uddannelse (2019)

|   | Pct. | N      |
|---|------|--------|
| Grundskole                                  | 54,8 | 18.662 |
| Gymnasial uddannelse                        | 63,9 | 4.928  |
| Faglig uddannelse                           | 67,2 | 24.343 |
| Kort- og mellemlang videregående uddannelse | 77,9 | 13.448 |
| Lang videregående uddannelse                | 85,5 | 2.495  |

B4.657.4 Valgdeltagelse opdelt på personlig indkomst (2019)

|                     | Pct. | N      |
|---------------------|------|--------|
| Under 100.000 kr.   | 60,7 | 6.005  |
| 100.000-199.999 kr. | 61,3 | 14.142 |
| 200.000-299.999 kr. | 60,2 | 15.170 |
| 300.000-399.999 kr. | 69,4 | 14.018 |
| 400.000-499.999 kr. | 72,5 | 8.168  |
| 500.000-599.999 kr. | 77,3 | 3.471  |
| 600.000-699.999 kr. | 78,3 | 1.434  |
| 700.000-799.999 kr. | 80,5 | 693    |
| 800.000-899.999 kr. | 78,7 | 376    |
| 900.000-999.999 kr. | 77,8 | 261    |
| Over 1.000.000 kr.  | 86,3 | 716    |

B4.657.5 Valgdeltagelse opdelt på modtagere af sociale ydelser (2019)

|                                 | Pct. | N      |
|---------------------------------|------|--------|
| Dagpenge inkl. aktivering       | 57,6 | 809    |
| Kontanthjælp                    | 35,1 | 667    |
| Uddannelseshjælp                | 34,9 | 604    |
| Ledighedsydelse                 | 58,0 | 224    |
| Forrevalidering og revalidering | 58,8 | 85     |
| Flexjob                         | 61,9 | 1.429  |
| Førtidspension                  | 47,6 | 3.443  |
| Ressourceforløb                 | 41,4 | 266    |
| Sygedagpenge                    | 61,6 | 1.093  |
| SU                              | 65,4 | 3.788  |
| Efterløn og folkepension        | 72,5 | 16.194 |
| Jobafklaring                    | 55,5 | 344    |
| Barsel                          | 66,5 | 761    |
| Andre ydelser                   | 40,5 | 205    |
| Ingen ydelser                   | 67,7 | 33.228 |

B4.657.6 Valgdeltagelse fordelt på danskere, indvandrere og efterkommere (2019)

|              | Pct. | N      |
|--------------|------|--------|
| Dansk        | 66,6 | 62.314 |
| Indvandrere  | 53,4 | 1.631  |
| Efterkommere | 43,9 | 522    |



B4.657.7 Valgdeltagelse opdelt på oprindelseslande (grupperet) (2019)

|                          | Pct. | N      |
|--------------------------|------|--------|
| Danmark                  | 66,6 | 62.314 |
| Gamle EU-lande           | 66,0 | 250    |
| Nye EU-lande             | 52,9 | 119    |
| Resten af nordiske lande | 70,3 | 37     |
| Ikke-vestlige lande      | 48,3 | 1.729  |

B4.657.8 Valgdeltagelse opdelt på oprindelseslande (2019)

|                     | Pct. | N      |
|---------------------|------|--------|
| Danmark             | 66,6 | 62.314 |
| Sverige             | 57,8 | 45     |
| Jugoslavien         | 54,3 | 35     |
| Polen               | 46,4 | 84     |
| Storbritannien      | 57,5 | 40     |
| Tyrkiet             | 30,6 | 252    |
| Tyskland            | 68,6 | 102    |
| Somalia             | 48,4 | 91     |
| Afghanistan         | 37,2 | 86     |
| Sri Lanka           | 53,6 | 548    |
| Irak                | 41,8 | 67     |
| Iran                | 55,4 | 56     |
| Libanon             | 54,8 | 84     |
| Vietnam             | 52,9 | 104    |
| Bosnien-Hercegovina | 55,3 | 159    |

## B4.661 Holstebro (nr. 661)

### B4.661.1 Valgdeltagelse opdelt på aldersgrupper i 2014 og 2019

|          | 2014 |       | 2019 |       |
|----------|------|-------|------|-------|
|          | Pct. | N     | Pct. | N     |
| 18 år    | 49,2 | 744   | 67,2 | 756   |
| 19-21 år | 36,6 | 2.274 | 59,1 | 2.062 |
| 22-29 år | 38,8 | 4.540 | 51,1 | 4.929 |
| 30-39 år | 49,1 | 6.080 | 64,2 | 5.626 |
| 40-49 år | 54,9 | 7.315 | 69,3 | 6.797 |
| 50-59 år | 62,6 | 7.500 | 73,3 | 7.553 |
| 60-69 år | 70,1 | 7.097 | 77,0 | 7.000 |
| 70-79 år | 67,7 | 4.571 | 76,4 | 5.592 |
| 80-89 år | 47,5 | 2.053 | 57,8 | 2.387 |
| 90-99 år | 24,1 | 370   | 27,7 | 480   |

### B4.661.2 Valgdeltagelse fordelt på køn (2019)

|        | Pct. | N      |
|--------|------|--------|
| Mand   | 66,9 | 21.324 |
| Kvinde | 68,7 | 21.862 |

Figur B4.661.1: Valgdeltagelse fordelt på alder og køn (2019)

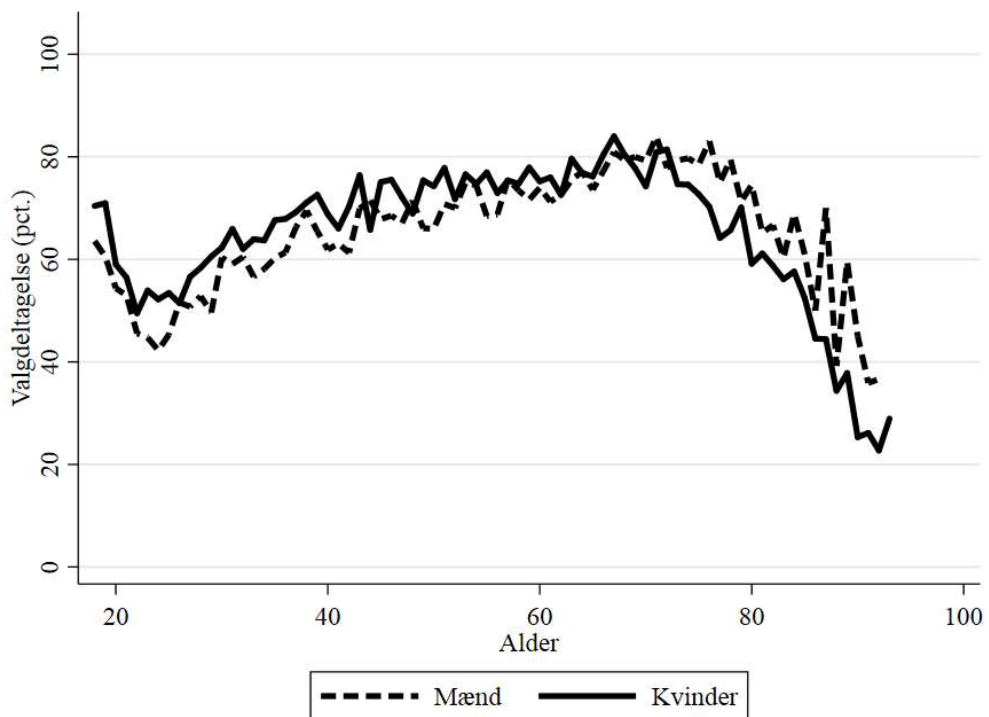

B4.661.3 Valgdeltagelse opdelt på færdiggjort uddannelse (2019)

|   | Pct. | N      |
|---|------|--------|
| Grundskole                                  | 54,8 | 12.288 |
| Gymnasial uddannelse                        | 62,5 | 3.242  |
| Faglig uddannelse                           | 69,3 | 16.185 |
| Kort- og mellemlang videregående uddannelse | 80,8 | 9.340  |
| Lang videregående uddannelse                | 88,9 | 1.810  |

B4.661.4 Valgdeltagelse opdelt på personlig indkomst (2019)

|                     | Pct. | N      |
|---------------------|------|--------|
| Under 100.000 kr.   | 58,4 | 3.992  |
| 100.000-199.999 kr. | 62,5 | 9.400  |
| 200.000-299.999 kr. | 61,7 | 10.223 |
| 300.000-399.999 kr. | 72,2 | 9.500  |
| 400.000-499.999 kr. | 76,3 | 5.622  |
| 500.000-599.999 kr. | 80,4 | 2.379  |
| 600.000-699.999 kr. | 80,2 | 850    |
| 700.000-799.999 kr. | 84,1 | 396    |
| 800.000-899.999 kr. | 76,2 | 210    |
| 900.000-999.999 kr. | 82,1 | 151    |
| Over 1.000.000 kr.  | 88,2 | 450    |

B4.661.5 Valgdeltagelse opdelt på modtagere af sociale ydelser (2019)

|                           | Pct. | N      |
|---------------------------|------|--------|
| Dagpenge inkl. aktivering | 58,9 | 494    |
| Kontanthjælp              | 31,4 | 436    |
| Uddannelseshjælp          | 31,7 | 303    |
| Ledighedsydelse           | 58,9 | 168    |
| Flexjob                   | 61,8 | 1.039  |
| Førtidspension            | 49,2 | 1.866  |
| Ressourceforløb           | 46,6 | 262    |
| Sygedagpenge              | 64,8 | 861    |
| SU                        | 61,1 | 2.655  |
| Efterløn og folkepension  | 73,9 | 11.267 |
| Jobafklaring              | 62,2 | 259    |
| Barsel                    | 68,1 | 555    |
| Andre ydelser             | 52,3 | 153    |
| Ingen ydelser             | 70,2 | 21.872 |

B4.661.6 Valgdeltagelse fordelt på danskere, indvandrere og efterkommere (2019)

|              | Pct. | N      |
|--------------|------|--------|
| Dansk        | 68,2 | 42.061 |
| Indvandrere  | 54,6 | 854    |
| Efterkommere | 45,0 | 271    |

B4.661.7 Valgdeltagelse opdelt på oprindelseslande (grupperet) (2019)

|                     | Pct. | N      |
|---------------------|------|--------|
| Danmark             | 68,2 | 42.061 |
| Gamle EU-lande      | 72,3 | 184    |
| Nye EU-lande        | 52,8 | 53     |
| Ikke-vestlige lande | 47,3 | 860    |

B4.661.8 Valgdeltagelse opdelt på oprindelseslande (2019)

|                     | Pct. | N      |
|---------------------|------|--------|
| Danmark             | 68,2 | 42.061 |
| Sverige             | 71,4 | 42     |
| Storbritannien      | 69,7 | 33     |
| Tyrkiet             | 60,3 | 73     |
| Tyskland            | 71,4 | 77     |
| Somalia             | 43,6 | 39     |
| Sri Lanka           | 56,9 | 181    |
| Irak                | 46,0 | 87     |
| Libanon             | 39,0 | 254    |
| Bosnien-Hercegovina | 36,8 | 38     |

## B4.665 Lemvig (nr. 665)

### B4.665.1 Valgdeltagelse opdelt på aldersgrupper i 2014 og 2019

|          | 2014 |       | 2019 |       |
|----------|------|-------|------|-------|
|          | Pct. | N     | Pct. | N     |
| 18 år    | 50,0 | 318   | 72,2 | 281   |
| 19-21 år | 42,2 | 759   | 62,9 | 765   |
| 22-29 år | 34,0 | 1.044 | 44,4 | 1.027 |
| 30-39 år | 44,2 | 1.628 | 57,8 | 1.355 |
| 40-49 år | 53,4 | 2.748 | 66,0 | 2.134 |
| 50-59 år | 58,7 | 3.175 | 69,4 | 3.069 |
| 60-69 år | 64,3 | 3.036 | 71,3 | 2.944 |
| 70-79 år | 67,7 | 2.063 | 74,3 | 2.471 |
| 80-89 år | 45,6 | 903   | 57,1 | 1.049 |
| 90-99 år | 18,2 | 176   | 26,1 | 180   |

### B4.665.2 Valgdeltagelse fordelt på køn (2019)

|        | Pct. | N     |
|--------|------|-------|
| Mand   | 64,6 | 7.777 |
| Kvinde | 66,8 | 7.506 |

Figur B4.665.1: Valgdeltagelse fordelt på alder og køn (2019)

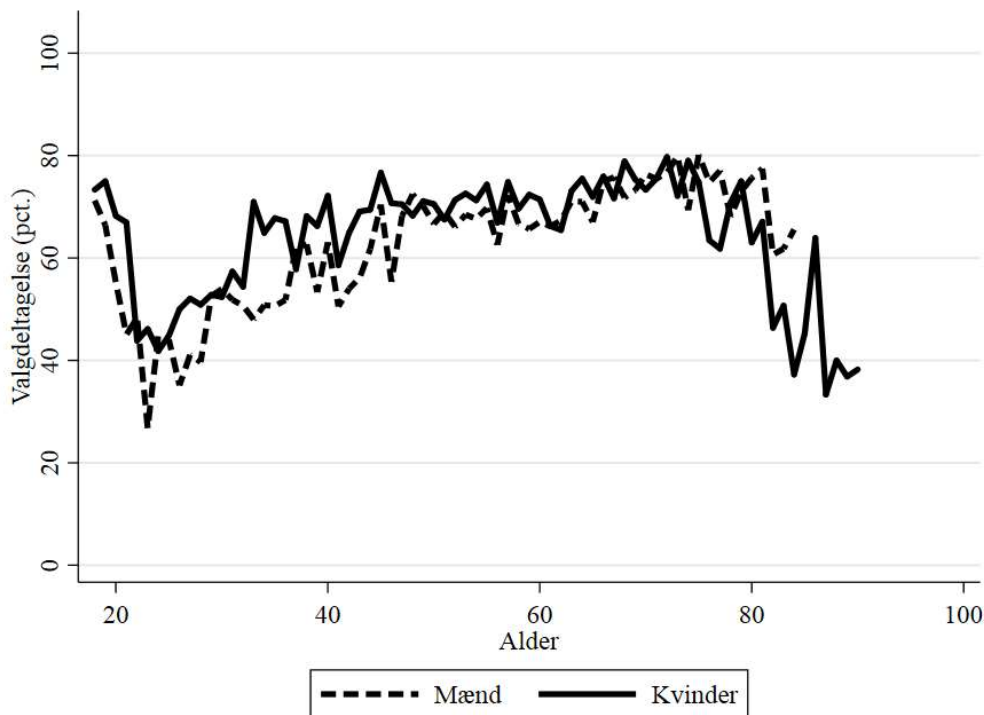

B4.665.3 Valgdeltagelse opdelt på færdiggjort uddannelse (2019)

|   | Pct. | N     |
|---|------|-------|
| Grundskole                                  | 54,7 | 5.246 |
| Gymnasial uddannelse                        | 64,2 | 759   |
| Faglig uddannelse                           | 66,7 | 6.093 |
| Kort- og mellemlang videregående uddannelse | 83,2 | 2.514 |
| Lang videregående uddannelse                | 91,2 | 510   |

B4.665.4 Valgdeltagelse opdelt på personlig indkomst (2019)

|                     | Pct. | N     |
|---------------------|------|-------|
| Under 100.000 kr.   | 61,9 | 1.398 |
| 100.000-199.999 kr. | 60,5 | 3.674 |
| 200.000-299.999 kr. | 59,3 | 3.770 |
| 300.000-399.999 kr. | 71,0 | 2.919 |
| 400.000-499.999 kr. | 75,2 | 1.931 |
| 500.000-599.999 kr. | 76,3 | 779   |
| 600.000-699.999 kr. | 71,0 | 321   |
| 700.000-799.999 kr. | 69,9 | 176   |
| 800.000-899.999 kr. | 78,8 | 85    |
| 900.000-999.999 kr. | 73,9 | 46    |
| Over 1.000.000 kr.  | 77,4 | 195   |

B4.665.5 Valgdeltagelse opdelt på modtagere af sociale ydelser (2019)

|                           | Pct. | N     |
|---------------------------|------|-------|
| Dagpenge inkl. aktivering | 55,1 | 187   |
| Kontanthjælp              | 27,4 | 95    |
| Uddannelseshjælp          | 31,9 | 72    |
| Ledighedsydelse           | 63,5 | 52    |
| Flexjob                   | 57,4 | 448   |
| Førtidspension            | 44,1 | 811   |
| Ressourceforløb           | 33,3 | 69    |
| Sygedagpenge              | 55,9 | 256   |
| SU                        | 71,7 | 642   |
| Efterløn og folkepension  | 71,7 | 4.762 |
| Jobafklaring              | 40,3 | 72    |
| Barsel                    | 66,7 | 114   |
| Andre ydelser             | 28,9 | 45    |
| Ingen ydelser             | 67,9 | 7.181 |

B4.665.6 Valgdeltagelse fordelt på danskere, indvandrere og efterkommere (2019)

|             | Pct. | N      |
|-------------|------|--------|
| Dansk       | 65,8 | 15.113 |
| Indvandrere | 61,4 | 158    |

B4.665.7 Valgdeltagelse opdelt på oprindelseslande (grupperet) (2019)

|                     | Pct. | N      |
|---------------------|------|--------|
| Danmark             | 65,8 | 15.113 |
| Gamle EU-lande      | 74,3 | 70     |
| Ikke-vestlige lande | 44,6 | 65     |

B4.665.8 Valgdeltagelse opdelt på oprindelseslande (2019)

|          | Pct. | N      |
|----------|------|--------|
| Danmark  | 65,8 | 15.113 |
| Tyskland | 80,0 | 35     |

## B4.671 Struer (nr. 671)

### B4.671.1 Valgdeltagelse opdelt på aldersgrupper (2019)

|          | Pct. | N     |
|----------|------|-------|
| 18 år    | 71,3 | 254   |
| 19-21 år | 59,9 | 706   |
| 22-29 år | 45,2 | 1.182 |
| 30-39 år | 54,9 | 1.540 |
| 40-49 år | 66,3 | 2.454 |
| 50-59 år | 71,4 | 3.010 |
| 60-69 år | 75,6 | 3.023 |
| 70-79 år | 77,9 | 2.624 |
| 80-89 år | 57,9 | 1.016 |
| 90-99 år | 33,8 | 198   |

### B4.671.2 Valgdeltagelse fordelt på køn (2019)

|        | Pct. | N     |
|--------|------|-------|
| Mand   | 66,6 | 7.969 |
| Kvinde | 67,6 | 8.042 |

Figur B4.671.1: Valgdeltagelse fordelt på alder og køn (2019)

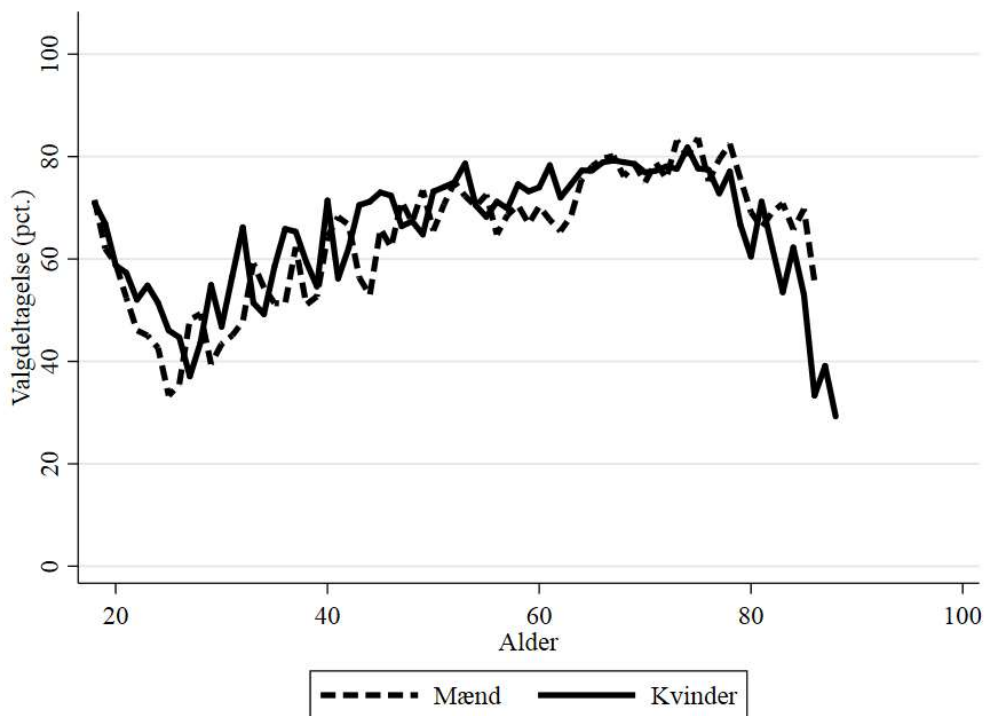



B4.671.3 Valgdeltagelse opdelt på færdiggjort uddannelse (2019)

|   | Pct. | N     |
|---|------|-------|
| Grundskole                                  | 56,2 | 5.393 |
| Gymnasial uddannelse                        | 65,3 | 779   |
| Faglig uddannelse                           | 69,0 | 6.246 |
| Kort- og mellemlang videregående uddannelse | 81,2 | 2.934 |
| Lang videregående uddannelse                | 86,9 | 519   |

B4.671.4 Valgdeltagelse opdelt på personlig indkomst (2019)

|                     | Pct. | N     |
|---------------------|------|-------|
| Under 100.000 kr.   | 59,8 | 1.371 |
| 100.000-199.999 kr. | 63,8 | 3.977 |
| 200.000-299.999 kr. | 61,0 | 4.062 |
| 300.000-399.999 kr. | 70,1 | 3.239 |
| 400.000-499.999 kr. | 77,3 | 1.866 |
| 500.000-599.999 kr. | 76,6 | 775   |
| 600.000-699.999 kr. | 78,7 | 324   |
| 700.000-799.999 kr. | 87,2 | 148   |
| 800.000-899.999 kr. | 84,8 | 79    |
| 900.000-999.999 kr. | 86,8 | 38    |
| Over 1.000.000 kr.  | 84,6 | 130   |

B4.671.5 Valgdeltagelse opdelt på modtagere af sociale ydelser (2019)

|                           | Pct. | N     |
|---------------------------|------|-------|
| Dagpenge inkl. aktivering | 56,3 | 222   |
| Kontanthjælp              | 29,4 | 180   |
| Uddannelseshjælp          | 28,3 | 166   |
| Ledighedsydelse           | 62,7 | 67    |
| Flexjob                   | 63,1 | 371   |
| Førtidspension            | 46,7 | 885   |
| Ressourceforløb           | 33,7 | 101   |
| Sygedagpenge              | 63,8 | 301   |
| SU                        | 64,5 | 704   |
| Efterløn og folkepension  | 75,1 | 5.121 |
| Jobafklaring              | 52,2 | 90    |
| Barsel                    | 64,6 | 127   |
| Andre ydelser             | 43,3 | 60    |
| Ingen ydelser             | 68,6 | 7.154 |

B4.671.6 Valgdeltagelse fordelt på danskere, indvandrere og efterkommere (2019)

|              | Pct. | N      |
|--------------|------|--------|
| Dansk        | 67,3 | 15.610 |
| Indvandrere  | 62,2 | 339    |
| Efterkommere | 48,4 | 62     |

B4.671.7 Valgdeltagelse opdelt på oprindelseslande (grupperet) (2019)

|                     | Pct. | N      |
|---------------------|------|--------|
| Danmark             | 67,3 | 15.610 |
| Gamle EU-lande      | 72,6 | 62     |
| Ikke-vestlige lande | 57,0 | 293    |

B4.671.8 Valgdeltagelse opdelt på oprindelseslande (2019)

|           | Pct. | N      |
|-----------|------|--------|
| Danmark   | 67,3 | 15.610 |
| Sri Lanka | 62,7 | 158    |

## B4.706 Syddjurs (nr. 706)

### B4.706.1 Valgdeltagelse opdelt på aldersgrupper i 2014 og 2019

|          | 2014 |       | 2019 |       |
|----------|------|-------|------|-------|
|          | Pct. | N     | Pct. | N     |
| 18 år    | 43,6 | 544   | 65,7 | 508   |
| 19-21 år | 38,3 | 1.233 | 58,4 | 1.287 |
| 22-29 år | 31,8 | 1.777 | 44,6 | 2.060 |
| 30-39 år | 44,9 | 3.896 | 58,5 | 3.552 |
| 40-49 år | 51,6 | 5.779 | 65,2 | 5.288 |
| 50-59 år | 58,5 | 5.913 | 68,6 | 6.186 |
| 60-69 år | 67,9 | 6.386 | 73,7 | 6.049 |
| 70-79 år | 67,8 | 3.998 | 74,4 | 5.358 |
| 80-89 år | 44,7 | 1.585 | 57,6 | 1.930 |
| 90-99 år | 18,7 | 305   | 29,7 | 303   |

### B4.706.2 Valgdeltagelse fordelt på køn (2019)

|        | Pct. | N      |
|--------|------|--------|
| Mand   | 64,3 | 16.291 |
| Kvinde | 67,4 | 16.239 |

Figur B4.706.1: Valgdeltagelse fordelt på alder og køn (2019)

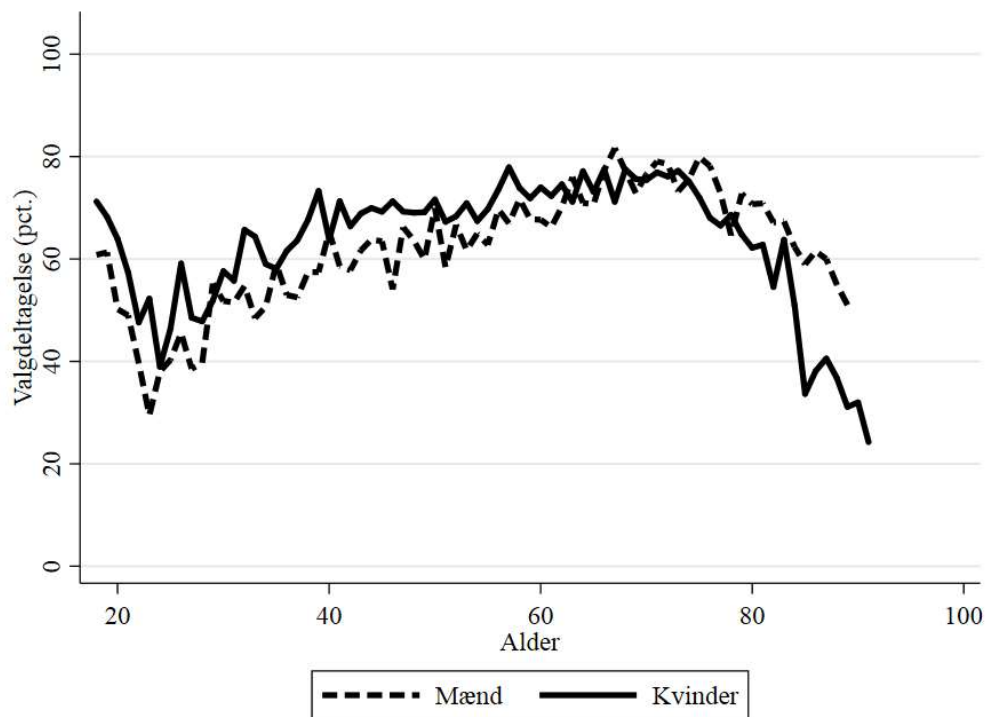

B4.706.3 Valgdeltagelse opdelt på færdiggjort uddannelse (2019)

|   | Pct. | N      |
|---|------|--------|
| Grundskole                                  | 52,7 | 8.492  |
| Gymnasial uddannelse                        | 67,2 | 1.958  |
| Faglig uddannelse                           | 63,0 | 12.460 |
| Kort- og mellemlang videregående uddannelse | 80,1 | 7.020  |
| Lang videregående uddannelse                | 87,9 | 2.272  |

B4.706.4 Valgdeltagelse opdelt på personlig indkomst (2019)

|                     | Pct. | N     |
|---------------------|------|-------|
| Under 100.000 kr.   | 60,2 | 2.879 |
| 100.000-199.999 kr. | 62,1 | 7.085 |
| 200.000-299.999 kr. | 60,0 | 7.626 |
| 300.000-399.999 kr. | 67,8 | 6.980 |
| 400.000-499.999 kr. | 73,1 | 4.184 |
| 500.000-599.999 kr. | 76,4 | 1.849 |
| 600.000-699.999 kr. | 77,5 | 823   |
| 700.000-799.999 kr. | 77,0 | 422   |
| 800.000-899.999 kr. | 79,3 | 169   |
| 900.000-999.999 kr. | 73,9 | 138   |
| Over 1.000.000 kr.  | 81,9 | 365   |

B4.706.5 Valgdeltagelse opdelt på modtagere af sociale ydelser (2019)

|                           | Pct. | N      |
|---------------------------|------|--------|
| Dagpenge inkl. aktivering | 63,0 | 462    |
| Kontanthjælp              | 32,4 | 296    |
| Uddannelseshjælp          | 32,0 | 222    |
| Ledighedsydelse           | 55,9 | 102    |
| Flexjob                   | 57,6 | 861    |
| Førtidspension            | 47,2 | 1.479  |
| Ressourceforløb           | 40,4 | 89     |
| Sygedagpenge              | 57,3 | 621    |
| SU                        | 65,8 | 1.232  |
| Efterløn og folkepension  | 72,5 | 9.976  |
| Jobafklaring              | 56,1 | 196    |
| Barsel                    | 65,2 | 296    |
| Andre ydelser             | 37,8 | 90     |
| Ingen ydelser             | 66,8 | 15.704 |

B4.706.6 Valgdeltagelse fordelt på danskere, indvandrere og efterkommere (2019)

|              | Pct. | N      |
|--------------|------|--------|
| Dansk        | 66,1 | 31.732 |
| Indvandrere  | 54,4 | 684    |
| Efterkommere | 53,5 | 114    |

B4.706.7 Valgdeltagelse opdelt på oprindelseslande (grupperet) (2019)

|                          | Pct. | N      |
|--------------------------|------|--------|
| Danmark                  | 66,1 | 31.732 |
| Gamle EU-lande           | 70,2 | 255    |
| Nye EU-lande             | 47,8 | 67     |
| Resten af nordiske lande | 56,8 | 37     |
| Ikke-vestlige lande      | 45,2 | 420    |

B4.706.8 Valgdeltagelse opdelt på oprindelseslande (2019)

|                | Pct. | N      |
|----------------|------|--------|
| Danmark        | 66,1 | 31.732 |
| Sverige        | 73,5 | 34     |
| Polen          | 46,3 | 41     |
| Storbritannien | 71,4 | 49     |
| Tyskland       | 69,4 | 111    |
| Sri Lanka      | 50,0 | 126    |
| Irak           | 50,0 | 34     |
| Iran           | 38,7 | 31     |

## B4.707 Norddjurs (nr. 707)

### B4.707.1 Valgdeltagelse opdelt på aldersgrupper i 2014 og 2019

|          | 2014 |       | 2019 |       |
|----------|------|-------|------|-------|
|          | Pct. | N     | Pct. | N     |
| 18 år    | 39,2 | 594   | 56,0 | 504   |
| 19-21 år | 28,9 | 1.493 | 45,9 | 1.254 |
| 22-29 år | 27,7 | 2.438 | 38,1 | 2.566 |
| 30-39 år | 34,9 | 3.294 | 46,8 | 2.992 |
| 40-49 år | 46,3 | 4.973 | 55,9 | 4.118 |
| 50-59 år | 52,5 | 5.495 | 60,1 | 5.558 |
| 60-69 år | 62,0 | 5.384 | 67,8 | 5.394 |
| 70-79 år | 62,6 | 3.435 | 70,7 | 4.248 |
| 80-89 år | 44,3 | 1.746 | 54,0 | 1.840 |
| 90-99 år | 21,8 | 303   | 34,8 | 371   |

### B4.707.2 Valgdeltagelse fordelt på køn (2019)

|        | Pct. | N      |
|--------|------|--------|
| Mand   | 56,2 | 14.670 |
| Kvinde | 59,3 | 14.182 |

Figur B4.707.1: Valgdeltagelse fordelt på alder og køn (2019)

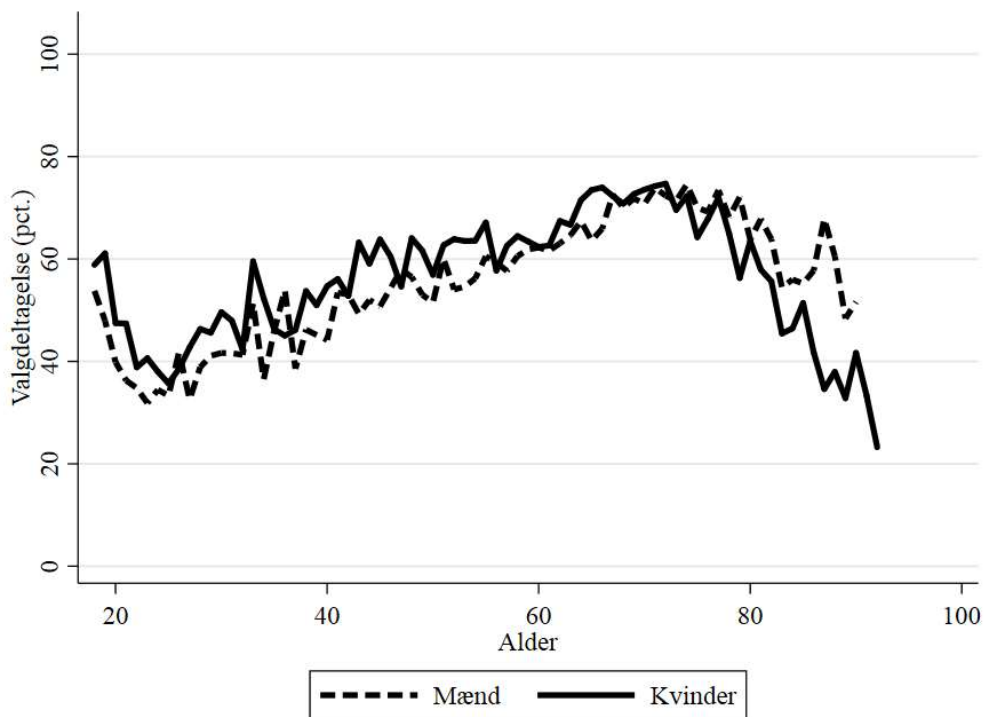

B4.707.3 Valgdeltagelse opdelt på færdiggjort uddannelse (2019)

|   | Pct. | N      |
|---|------|--------|
| Grundskole                                  | 47,3 | 9.763  |
| Gymnasial uddannelse                        | 61,3 | 1.528  |
| Faglig uddannelse                           | 57,9 | 12.122 |
| Kort- og mellemlang videregående uddannelse | 75,4 | 4.408  |
| Lang videregående uddannelse                | 84,8 | 725    |

B4.707.4 Valgdeltagelse opdelt på personlig indkomst (2019)

|                     | Pct. | N     |
|---------------------|------|-------|
| Under 100.000 kr.   | 48,6 | 2.707 |
| 100.000-199.999 kr. | 56,2 | 6.983 |
| 200.000-299.999 kr. | 52,9 | 7.400 |
| 300.000-399.999 kr. | 60,9 | 6.099 |
| 400.000-499.999 kr. | 65,7 | 3.288 |
| 500.000-599.999 kr. | 68,3 | 1.301 |
| 600.000-699.999 kr. | 69,9 | 479   |
| 700.000-799.999 kr. | 68,4 | 234   |
| 800.000-899.999 kr. | 63,2 | 114   |
| 900.000-999.999 kr. | 67,6 | 68    |
| Over 1.000.000 kr.  | 76,6 | 167   |

B4.707.5 Valgdeltagelse opdelt på modtagere af sociale ydelser (2019)

|                           | Pct. | N      |
|---------------------------|------|--------|
| Dagpenge inkl. aktivering | 51,1 | 515    |
| Kontanthjælp              | 27,6 | 435    |
| Uddannelseshjælp          | 29,4 | 228    |
| Ledighedsydelse           | 50,4 | 123    |
| Flexjob                   | 54,8 | 744    |
| Førtidspension            | 40,9 | 1.689  |
| Ressourceforløb           | 36,3 | 124    |
| Sygedagpenge              | 52,8 | 511    |
| SU                        | 53,4 | 1.400  |
| Efterløn og folkepension  | 67,8 | 8.587  |
| Jobafklaring              | 48,1 | 133    |
| Barsel                    | 56,5 | 214    |
| Andre ydelser             | 33,3 | 99     |
| Ingen ydelser             | 57,1 | 13.247 |

B4.707.6 Valgdeltagelse fordelt på danskere, indvandrere og efterkommere (2019)

|              | Pct. | N      |
|--------------|------|--------|
| Dansk        | 57,9 | 28.303 |
| Indvandrere  | 53,5 | 473    |
| Efterkommere | 39,5 | 76     |

B4.707.7 Valgdeltagelse opdelt på oprindelseslande (grupperet) (2019)

|                     | Pct. | N      |
|---------------------|------|--------|
| Danmark             | 57,9 | 28.303 |
| Gamle EU-lande      | 69,1 | 152    |
| Nye EU-lande        | 52,4 | 42     |
| Ikke-vestlige lande | 41,9 | 320    |

B4.707.8 Valgdeltagelse opdelt på oprindelseslande (2019)

|                     | Pct. | N      |
|---------------------|------|--------|
| Danmark             | 57,9 | 28.303 |
| Sverige             | 75,8 | 33     |
| Polen               | 53,1 | 32     |
| Storbritannien      | 58,8 | 34     |
| Tyskland            | 73,3 | 60     |
| Bosnien-Hercegovina | 46,5 | 99     |



## B4.710 Favrskov (nr. 710)

### B4.710.1 Valgdeltagelse opdelt på aldersgrupper i 2014 og 2019

|          | Pct. | N     |
|----------|------|-------|
| 18 år    | 75,9 | 639   |
| 19-21 år | 63,5 | 1.532 |
| 22-29 år | 51,2 | 2.420 |
| 30-39 år | 67,3 | 4.590 |
| 40-49 år | 73,3 | 7.145 |
| 50-59 år | 72,0 | 6.570 |
| 60-69 år | 76,0 | 5.179 |
| 70-79 år | 76,5 | 4.497 |
| 80-89 år | 58,6 | 1.624 |
| 90-99 år | 30,2 | 295   |

### B4.710.2 Valgdeltagelse fordelt på køn (2019)

|        | Pct. | N      |
|--------|------|--------|
| Mand   | 69,1 | 17.280 |
| Kvinde | 71,0 | 17.219 |

Figur B4.710.1: Valgdeltagelse fordelt på alder og køn (2019)

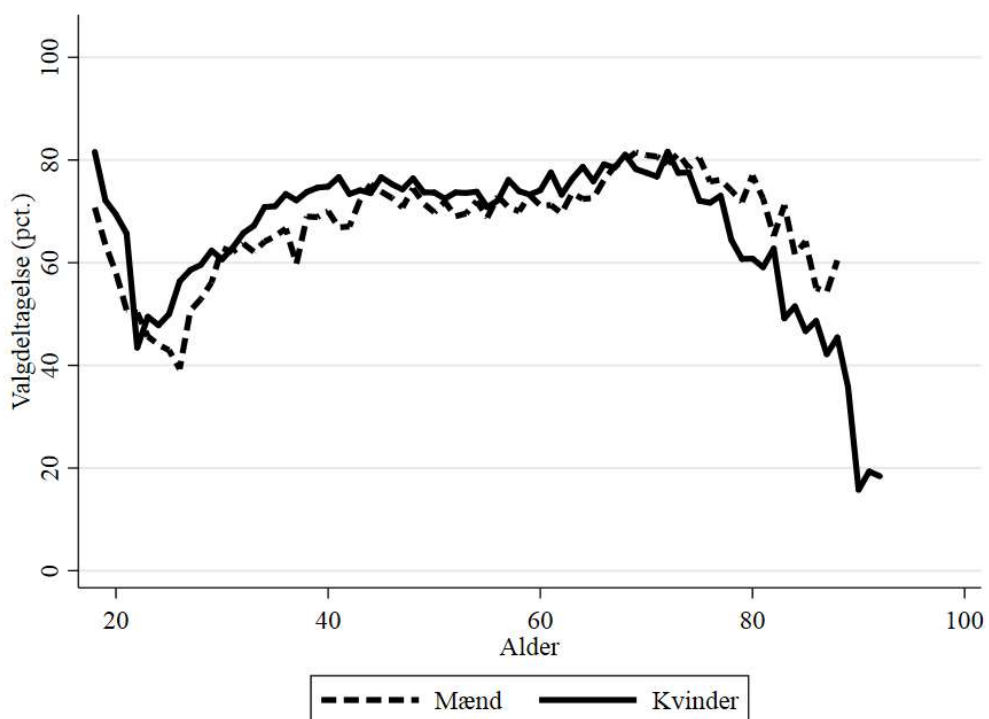

B4.710.3 Valgdeltagelse opdelt på færdiggjort uddannelse (2019)

|   | Pct. | N      |
|---|------|--------|
| Grundskole                                  | 56,4 | 8.654  |
| Gymnasial uddannelse                        | 70,6 | 1.906  |
| Faglig uddannelse                           | 67,3 | 13.050 |
| Kort- og mellemlang videregående uddannelse | 82,7 | 7.688  |
| Lang videregående uddannelse                | 90,6 | 2.962  |

B4.710.4 Valgdeltagelse opdelt på personlig indkomst (2019)

|                     | Pct. | N     |
|---------------------|------|-------|
| Under 100.000 kr.   | 65,8 | 2.882 |
| 100.000-199.999 kr. | 65,1 | 6.296 |
| 200.000-299.999 kr. | 62,1 | 7.134 |
| 300.000-399.999 kr. | 71,4 | 7.931 |
| 400.000-499.999 kr. | 75,7 | 5.121 |
| 500.000-599.999 kr. | 81,3 | 2.495 |
| 600.000-699.999 kr. | 80,7 | 1.143 |
| 700.000-799.999 kr. | 83,6 | 567   |
| 800.000-899.999 kr. | 84,0 | 275   |
| 900.000-999.999 kr. | 86,8 | 167   |
| Over 1.000.000 kr.  | 82,4 | 489   |

B4.710.5 Valgdeltagelse opdelt på modtagere af sociale ydelser (2019)

|                           | Pct. | N      |
|---------------------------|------|--------|
| Dagpenge inkl. aktivering | 66,1 | 413    |
| Kontanthjælp              | 38,2 | 173    |
| Uddannelseshjælp          | 33,1 | 242    |
| Ledighedsydelse           | 42,6 | 61     |
| Flexjob                   | 62,6 | 813    |
| Førtidspension            | 48,1 | 1.316  |
| Ressourceforløb           | 47,3 | 112    |
| Sygedagpenge              | 61,9 | 619    |
| SU                        | 75,6 | 1.455  |
| Efterløn og folkepension  | 74,3 | 8.557  |
| Jobafklaring              | 52,6 | 175    |
| Barsel                    | 69,9 | 448    |
| Andre ydelser             | 42,0 | 69     |
| Ingen ydelser             | 71,9 | 19.363 |

B4.710.6 Valgdeltagelse fordelt på danskere, indvandrere og efterkommere (2019)

|              | Pct. | N      |
|--------------|------|--------|
| Dansk        | 70,3 | 33.811 |
| Indvandrere  | 62,7 | 561    |
| Efterkommere | 48,8 | 127    |

B4.710.7 Valgdeltagelse opdelt på oprindelseslande (grupperet) (2019)

|                     | Pct. | N      |
|---------------------|------|--------|
| Danmark             | 70,3 | 33.811 |
| Gamle EU-lande      | 81,6 | 163    |
| Nye EU-lande        | 60,0 | 75     |
| Ikke-vestlige lande | 50,6 | 415    |

B4.710.8 Valgdeltagelse opdelt på oprindelseslande (2019)

|          | Pct. | N      |
|----------|------|--------|
| Danmark  | 70,3 | 33.811 |
| Polen    | 61,4 | 44     |
| Tyrkiet  | 50,0 | 42     |
| Tyskland | 85,5 | 76     |
| Irak     | 43,3 | 67     |
| Iran     | 54,1 | 37     |
| Libanon  | 45,8 | 48     |
| Vietnam  | 35,0 | 40     |

### B4.727 Odder (nr. 727)

#### B4.727.1 Valgdeltagelse opdelt på aldersgrupper (2019)

|          | Pct. | N     |
|----------|------|-------|
| 18 år    | 81,3 | 171   |
| 19-21 år | 62,1 | 449   |
| 22-29 år | 54,5 | 684   |
| 30-39 år | 65,5 | 1.193 |
| 40-49 år | 74,3 | 1.603 |
| 50-59 år | 77,6 | 1.813 |
| 60-69 år | 79,6 | 1.472 |
| 70-79 år | 76,1 | 1.320 |
| 80-89 år | 62,9 | 703   |
| 90-99 år | 29,1 | 151   |

#### B4.727.2 Valgdeltagelse fordelt på køn (2019)

|        | Pct. | N     |
|--------|------|-------|
| Mand   | 70,9 | 4.466 |
| Kvinde | 71,9 | 5.096 |

Figur B4.727.1: Valgdeltagelse fordelt på alder og køn (2019)

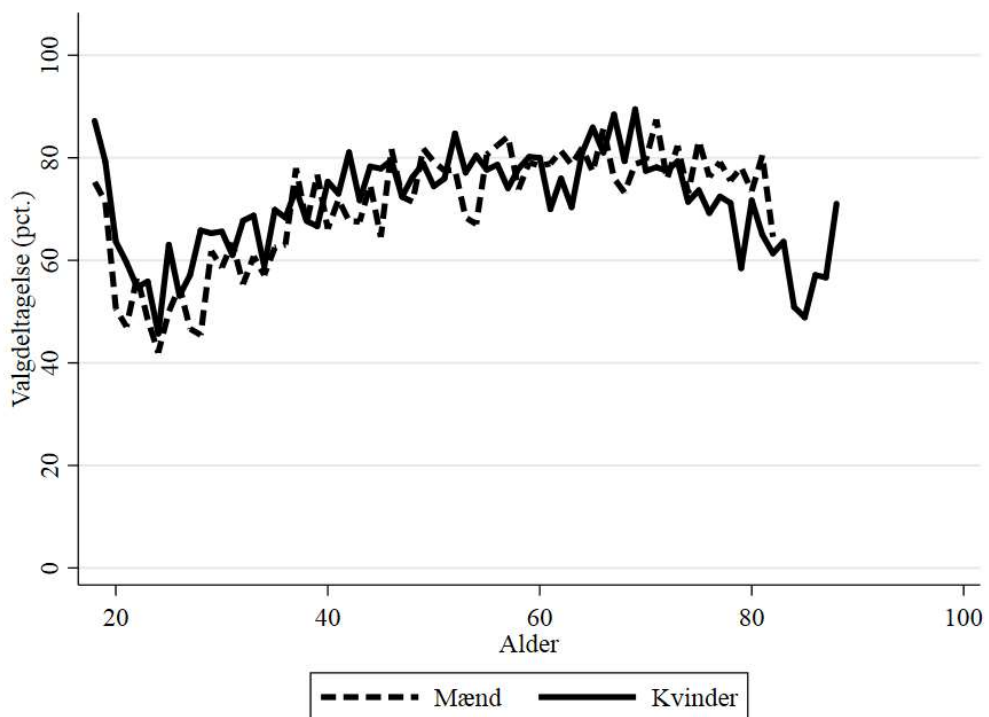

B4.727.3 Valgdeltagelse opdelt på færdiggjort uddannelse (2019)

|   | Pct. | N     |
|---|------|-------|
| Grundskole                                  | 56,2 | 2.289 |
| Gymnasial uddannelse                        | 68,9 | 624   |
| Faglig uddannelse                           | 69,9 | 3.593 |
| Kort- og mellemlang videregående uddannelse | 84,5 | 2.217 |
| Lang videregående uddannelse                | 91,5 | 755   |

B4.727.4 Valgdeltagelse opdelt på personlig indkomst (2019)

|                     | Pct. | N     |
|---------------------|------|-------|
| Under 100.000 kr.   | 68,6 | 832   |
| 100.000-199.999 kr. | 64,6 | 1.833 |
| 200.000-299.999 kr. | 63,2 | 2.293 |
| 300.000-399.999 kr. | 74,1 | 2.060 |
| 400.000-499.999 kr. | 80,9 | 1.280 |
| 500.000-599.999 kr. | 83,1 | 626   |
| 600.000-699.999 kr. | 81,9 | 276   |
| 700.000-799.999 kr. | 87,1 | 132   |
| 800.000-899.999 kr. | 81,4 | 70    |
| 900.000-999.999 kr. | 86,5 | 37    |
| Over 1.000.000 kr.  | 93,4 | 122   |

B4.727.5 Valgdeltagelse opdelt på modtagere af sociale ydelser (2019)

|                           | Pct. | N     |
|---------------------------|------|-------|
| Dagpenge inkl. aktivering | 70,9 | 127   |
| Kontanthjælp              | 42,2 | 64    |
| Uddannelseshjælp          | 44,4 | 81    |
| Ledighedsydelse           | 48,1 | 52    |
| Flexjob                   | 66,3 | 273   |
| Førtidspension            | 45,7 | 422   |
| Ressourceforløb           | 37,2 | 43    |
| Sygedagpenge              | 61,6 | 159   |
| SU                        | 75,9 | 448   |
| Efterløn og folkepension  | 74,6 | 2.676 |
| Jobafklaring              | 65,1 | 43    |
| Barsel                    | 64,6 | 99    |
| Andre ydelser             | 45,2 | 42    |
| Ingen ydelser             | 75,4 | 4.729 |

B4.727.6 Valgdeltagelse fordelt på danskere, indvandrere og efterkommere (2019)

|              | Pct. | N     |
|--------------|------|-------|
| Dansk        | 72,0 | 9.285 |
| Indvandrere  | 58,1 | 217   |
| Efterkommere | 40,0 | 60    |

B4.727.7 Valgdeltagelse opdelt på oprindelseslande (grupperet) (2019)

|                     | Pct. | N     |
|---------------------|------|-------|
| Danmark             | 72,0 | 9.285 |
| Gamle EU-lande      | 81,3 | 48    |
| Ikke-vestlige lande | 47,6 | 206   |

B4.727.8 Valgdeltagelse opdelt på oprindelseslande (2019)

|         | Pct. | N     |
|---------|------|-------|
| Danmark | 72,0 | 9.285 |
| Tyrkiet | 57,6 | 66    |

### B4.730 Randers (nr. 730)

#### B4.730.1 Valgdeltagelse opdelt på aldersgrupper (2019)

|          | Pct. | N      |
|----------|------|--------|
| 18 år    | 63,0 | 1.173  |
| 19-21 år | 51,1 | 3.460  |
| 22-29 år | 44,9 | 8.646  |
| 30-39 år | 53,0 | 9.364  |
| 40-49 år | 61,1 | 12.438 |
| 50-59 år | 63,4 | 13.114 |
| 60-69 år | 69,0 | 10.944 |
| 70-79 år | 70,4 | 9.680  |
| 80-89 år | 53,9 | 3.845  |
| 90-99 år | 28,5 | 762    |

#### B4.730.2 Valgdeltagelse fordelt på køn (2019)

|        | Pct. | N      |
|--------|------|--------|
| Mand   | 58,5 | 36.512 |
| Kvinde | 61,0 | 36.936 |

Figur B4.730.1: Valgdeltagelse fordelt på alder og køn (2019)

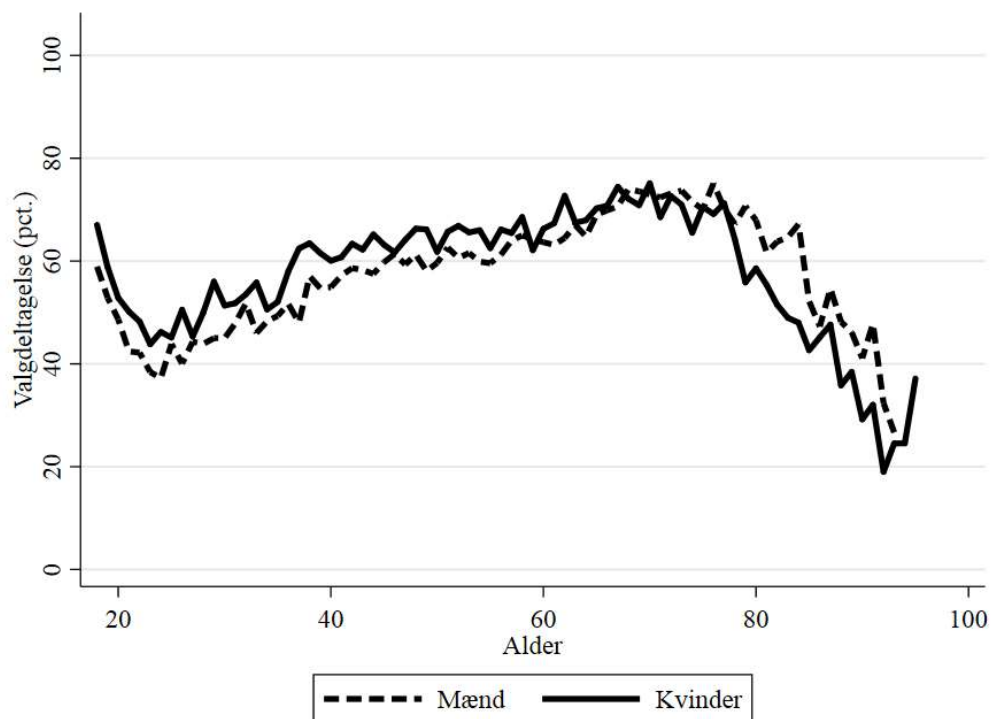

B4.730.3 Valgdeltagelse opdelt på færdiggjort uddannelse (2019)

|   | Pct. | N      |
|---|------|--------|
| Grundskole                                  | 47,4 | 20.566 |
| Gymnasial uddannelse                        | 60,2 | 5.587  |
| Faglig uddannelse                           | 58,9 | 28.900 |
| Kort- og mellemlang videregående uddannelse | 74,8 | 14.389 |
| Lang videregående uddannelse                | 84,2 | 3.314  |

B4.730.4 Valgdeltagelse opdelt på personlig indkomst (2019)

|                     | Pct. | N      |
|---------------------|------|--------|
| Under 100.000 kr.   | 51,9 | 7.191  |
| 100.000-199.999 kr. | 56,1 | 16.326 |
| 200.000-299.999 kr. | 53,8 | 18.028 |
| 300.000-399.999 kr. | 62,4 | 15.697 |
| 400.000-499.999 kr. | 68,6 | 8.814  |
| 500.000-599.999 kr. | 72,7 | 3.675  |
| 600.000-699.999 kr. | 76,2 | 1.561  |
| 700.000-799.999 kr. | 74,0 | 773    |
| 800.000-899.999 kr. | 74,6 | 441    |
| 900.000-999.999 kr. | 78,6 | 271    |
| Over 1.000.000 kr.  | 78,8 | 640    |

B4.730.5 Valgdeltagelse opdelt på modtagere af sociale ydelser (2019)

|                           | Pct. | N      |
|---------------------------|------|--------|
| Dagpenge inkl. aktivering | 54,6 | 1.261  |
| Kontanthjælp              | 31,7 | 1.243  |
| Uddannelseshjælp          | 27,3 | 933    |
| Ledighedsydelse           | 45,1 | 253    |
| Flexjob                   | 54,1 | 1.897  |
| Førtidspension            | 42,3 | 3.927  |
| Ressourceforløb           | 37,2 | 398    |
| Sygedagpenge              | 53,8 | 1.338  |
| SU                        | 59,6 | 4.392  |
| Efterløn og folkepension  | 67,8 | 18.689 |
| Jobafklaring              | 47,7 | 533    |
| Barsel                    | 57,9 | 725    |
| Andre ydelser             | 45,4 | 218    |
| Ingen ydelser             | 61,4 | 36.116 |

B4.730.6 Valgdeltagelse fordelt på danskere, indvandrere og efterkommere (2019)

|              | Pct. | N      |
|--------------|------|--------|
| Dansk        | 60,1 | 71.348 |
| Indvandrere  | 48,8 | 1.638  |
| Efterkommere | 44,8 | 462    |



B4.730.7 Valgdeltagelse opdelt på oprindelseslande (grupperet) (2019)

|                          | Pct. | N      |
|--------------------------|------|--------|
| Danmark                  | 60,1 | 71.348 |
| Gamle EU-lande           | 65,8 | 266    |
| Nye EU-lande             | 44,7 | 114    |
| Resten af nordiske lande | 52,8 | 36     |
| Ikke-vestlige lande      | 44,9 | 1.657  |

B4.730.8 Valgdeltagelse opdelt på oprindelseslande (2019)

|                                  | Pct. | N      |
|----------------------------------|------|--------|
| Danmark                          | 60,1 | 71.348 |
| Norge                            | 48,4 | 31     |
| Sverige                          | 55,6 | 45     |
| Jugoslavien                      | 37,5 | 56     |
| Polen                            | 52,2 | 69     |
| Storbritannien                   | 61,8 | 55     |
| Tyrkiet                          | 51,9 | 289    |
| Tyskland                         | 68,8 | 93     |
| Somalia                          | 44,3 | 79     |
| Afghanistan                      | 33,8 | 77     |
| Sri Lanka                        | 57,3 | 227    |
| Irak                             | 39,5 | 43     |
| Iran                             | 42,6 | 47     |
| Libanon                          | 20,8 | 53     |
| Filippinerne                     | 43,2 | 37     |
| Vietnam                          | 20,9 | 43     |
| Thailand                         | 40,0 | 35     |
| Bosnien-Hercegovina              | 46,3 | 352    |
| Jugoslavien, Forbundsrepublikken | 26,7 | 30     |
| Kosovo                           | 43,2 | 44     |

## B4.740 Silkeborg (nr. 740)

### B4.740.1 Valgdeltagelse opdelt på aldersgrupper i 2014 og 2019

|          | 2014 |       | 2019 |        |
|----------|------|-------|------|--------|
|          | Pct. | N     | Pct. | N      |
| 18 år    | 50,2 | 703   | 72,8 | 1.204  |
| 19-21 år | 38,8 | 2.031 | 61,5 | 3.295  |
| 22-29 år | 39,9 | 3.761 | 53,4 | 6.503  |
| 30-39 år | 55,1 | 5.208 | 65,9 | 8.952  |
| 40-49 år | 61,1 | 6.940 | 72,6 | 12.196 |
| 50-59 år | 65,0 | 6.101 | 73,6 | 12.599 |
| 60-69 år | 70,9 | 6.075 | 75,9 | 11.002 |
| 70-79 år | 70,3 | 3.691 | 76,1 | 8.728  |
| 80-89 år | 48,2 | 1.628 | 59,5 | 3.434  |
| 90-99 år | 22,7 | 339   | 34,9 | 596    |

### B4.740.2 Valgdeltagelse fordelt på køn (2019)

|        | Pct. | N      |
|--------|------|--------|
| Mand   | 68,6 | 33.846 |
| Kvinde | 70,4 | 34.684 |

Figur B4.740.1: Valgdeltagelse fordelt på alder og køn (2019)

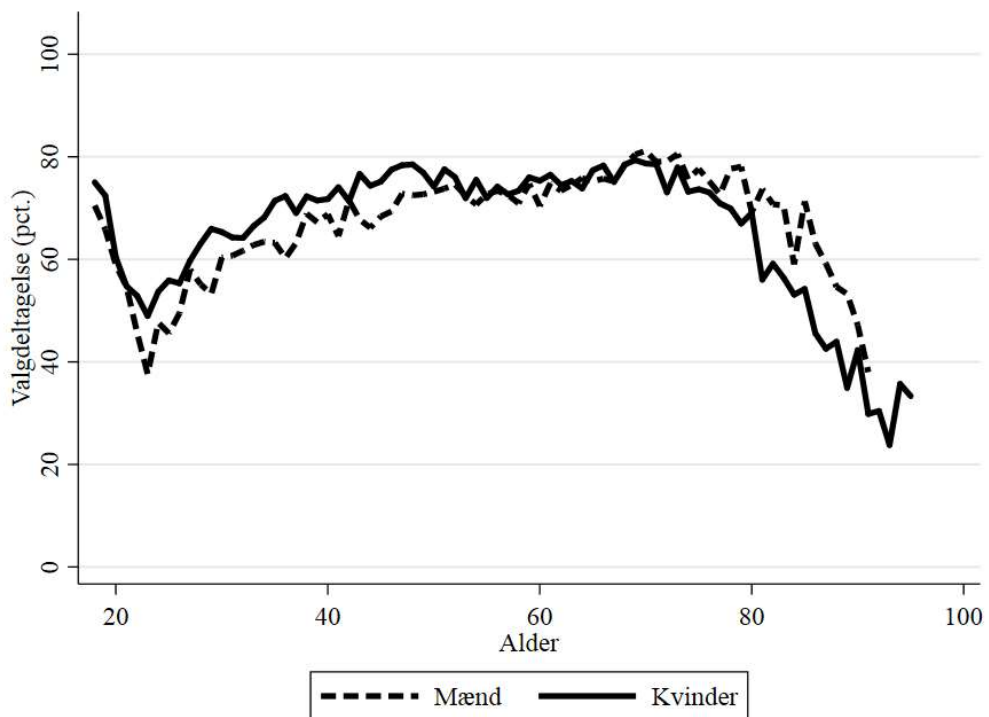

B4.740.3 Valgdeltagelse opdelt på færdiggjort uddannelse (2019)

|   | Pct. | N      |
|---|------|--------|
| Grundskole                                  | 55,5 | 16.796 |
| Gymnasial uddannelse                        | 66,4 | 4.700  |
| Faglig uddannelse                           | 67,8 | 25.096 |
| Kort- og mellemlang videregående uddannelse | 82,1 | 16.341 |
| Lang videregående uddannelse                | 89,4 | 5.095  |

B4.740.4 Valgdeltagelse opdelt på personlig indkomst (2019)

|                     | Pct. | N      |
|---------------------|------|--------|
| Under 100.000 kr.   | 62,9 | 6.569  |
| 100.000-199.999 kr. | 63,0 | 13.301 |
| 200.000-299.999 kr. | 62,3 | 15.454 |
| 300.000-399.999 kr. | 72,6 | 14.587 |
| 400.000-499.999 kr. | 78,5 | 9.222  |
| 500.000-599.999 kr. | 81,5 | 4.428  |
| 600.000-699.999 kr. | 80,2 | 1.944  |
| 700.000-799.999 kr. | 84,6 | 1.010  |
| 800.000-899.999 kr. | 84,3 | 586    |
| 900.000-999.999 kr. | 82,2 | 371    |
| Over 1.000.000 kr.  | 82,4 | 1.051  |

B4.740.5 Valgdeltagelse opdelt på modtagere af sociale ydelser (2019)

|                                 | Pct. | N      |
|---------------------------------|------|--------|
| Dagpenge inkl. aktivering       | 67,9 | 976    |
| Kontanthjælp                    | 37,4 | 591    |
| Uddannelseshjælp                | 35,5 | 609    |
| Ledighedsydelse                 | 59,8 | 276    |
| Forrevalidering og revalidering | 60,0 | 135    |
| Flexjob                         | 62,4 | 1.679  |
| Førtidspension                  | 45,3 | 2.689  |
| Ressourceforløb                 | 45,1 | 264    |
| Sygedagpenge                    | 66,9 | 1.329  |
| SU                              | 69,3 | 3.589  |
| Efterløn og folkepension        | 73,7 | 17.324 |
| Jobafklaring                    | 56,8 | 389    |
| Barsel                          | 70,7 | 890    |
| Andre ydelser                   | 48,1 | 187    |
| Ingen ydelser                   | 72,1 | 36.259 |

B4.740.6 Valgdeltagelse fordelt på danskere, indvandrere og efterkommere (2019)

|              | Pct. | N      |
|--------------|------|--------|
| Dansk        | 70,1 | 66.687 |
| Indvandrere  | 53,1 | 1.438  |
| Efterkommere | 40,5 | 405    |

B4.740.7 Valgdeltagelse opdelt på oprindelseslande (grupperet) (2019)

|                          | Pct. | N      |
|--------------------------|------|--------|
| Danmark                  | 70,1 | 66.687 |
| Gamle EU-lande           | 77,4 | 341    |
| Nye EU-lande             | 61,7 | 107    |
| Resten af nordiske lande | 61,5 | 52     |
| Ikke-vestlige lande      | 41,6 | 1.321  |

B4.740.8 Valgdeltagelse opdelt på oprindelseslande (2019)

|                     | Pct. | N      |
|---------------------|------|--------|
| Danmark             | 70,1 | 66.687 |
| Norge               | 58,7 | 46     |
| Sverige             | 69,1 | 55     |
| Jugoslavien         | 34,5 | 252    |
| Polen               | 55,3 | 47     |
| Storbritannien      | 79,7 | 59     |
| Tyrkiet             | 34,5 | 177    |
| Tyskland            | 82,1 | 145    |
| Somalia             | 34,5 | 84     |
| Sri Lanka           | 65,8 | 38     |
| Irak                | 44,3 | 97     |
| Iran                | 44,0 | 84     |
| Vietnam             | 39,6 | 134    |
| Bosnien-Hercegovina | 39,8 | 133    |

## B4.741 Samsø (nr. 741)

### B4.741.1 Valgdeltagelse opdelt på aldersgrupper (2019)

|          | Pct. | N   |
|----------|------|-----|
| 19-21 år | 39,0 | 59  |
| 22-29 år | 54,3 | 105 |
| 30-39 år | 65,8 | 187 |
| 40-49 år | 67,9 | 343 |
| 50-59 år | 65,7 | 589 |
| 60-69 år | 73,8 | 705 |
| 70-79 år | 72,7 | 601 |
| 80-89 år | 54,8 | 250 |
| 90-99 år | 31,0 | 58  |

### B4.741.2 Valgdeltagelse fordelt på køn (2019)

|        | Pct. | N     |
|--------|------|-------|
| Mand   | 64,1 | 1.436 |
| Kvinde | 69,1 | 1.485 |

Figur B4.741.1: Valgdeltagelse fordelt på alder og køn (2019)

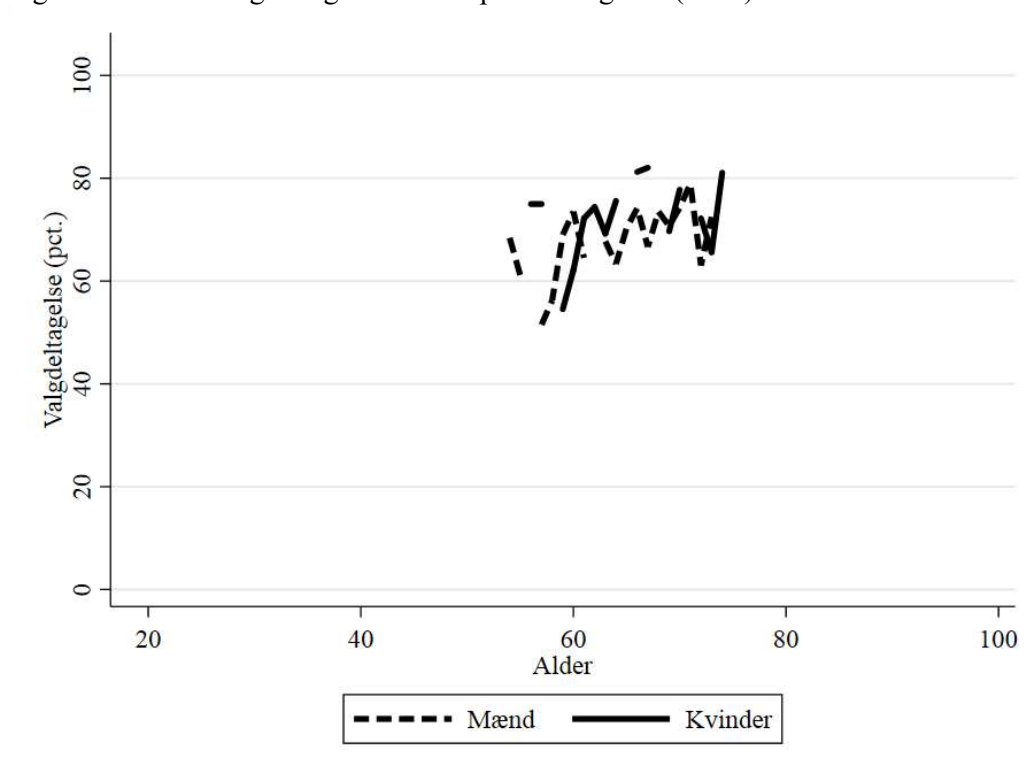

B4.741.3 Valgdeltagelse opdelt på færdiggjort uddannelse (2019)

|   | Pct. | N     |
|---|------|-------|
| Grundskole                                  | 51,2 | 856   |
| Gymnasial uddannelse                        | 74,2 | 128   |
| Faglig uddannelse                           | 68,1 | 1.143 |
| Kort- og mellemlang videregående uddannelse | 81,8 | 604   |
| Lang videregående uddannelse                | 80,4 | 148   |

B4.741.4 Valgdeltagelse opdelt på personlig indkomst (2019)

|                     | Pct. | N   |
|---------------------|------|-----|
| Under 100.000 kr.   | 54,8 | 197 |
| 100.000-199.999 kr. | 60,6 | 792 |
| 200.000-299.999 kr. | 64,8 | 903 |
| 300.000-399.999 kr. | 69,9 | 554 |
| 400.000-499.999 kr. | 77,9 | 258 |
| 500.000-599.999 kr. | 81,7 | 109 |
| 600.000-699.999 kr. | 82,1 | 39  |

B4.741.5 Valgdeltagelse opdelt på modtagere af sociale ydelser (2019)

|                           | Pct. | N     |
|---------------------------|------|-------|
| Dagpenge inkl. aktivering | 56,1 | 41    |
| Flexjob                   | 63,7 | 91    |
| Førtidspension            | 47,6 | 168   |
| Sygedagpenge              | 67,8 | 59    |
| Efterløn og folkepension  | 70,8 | 1.156 |
| Ingen ydelser             | 70,1 | 1.159 |

B4.741.6 Valgdeltagelse fordelt på danskere, indvandrere og efterkommere (2019)

|             | Pct. | N     |
|-------------|------|-------|
| Dansk       | 66,6 | 2.865 |
| Indvandrere | 66,0 | 50    |

B4.741.7 Valgdeltagelse opdelt på oprindelseslande (grupperet) (2019)

|                | Pct. | N     |
|----------------|------|-------|
| Danmark        | 66,6 | 2.865 |
| Gamle EU-lande | 77,4 | 31    |

B4.741.8 Valgdeltagelse opdelt på oprindelseslande (2019)

|         | Pct. | N     |
|---------|------|-------|
| Danmark | 66,6 | 2.865 |

### B4.746 Skanderborg (nr. 746)

#### B4.746.1 Valgdeltagelse opdelt på aldersgrupper i 2014 og 2019

|          | 2014 |       | 2019 |       |
|----------|------|-------|------|-------|
|          | Pct. | N     | Pct. | N     |
| 18 år    | 59,7 | 688   | 77,8 | 829   |
| 19-21 år | 43,3 | 1.625 | 65,8 | 1.988 |
| 22-29 år | 41,6 | 2.248 | 56,0 | 2.880 |
| 30-39 år | 55,9 | 5.869 | 74,3 | 6.588 |
| 40-49 år | 62,0 | 8.208 | 75,8 | 8.997 |
| 50-59 år | 66,4 | 6.814 | 76,3 | 8.475 |
| 60-69 år | 73,3 | 6.546 | 78,9 | 6.807 |
| 70-79 år | 70,9 | 3.703 | 78,3 | 5.490 |
| 80-89 år | 49,8 | 1.335 | 60,4 | 1.937 |
| 90-99 år | 22,7 | 273   | 34,5 | 316   |

#### B4.746.2 Valgdeltagelse fordelt på køn (2019)

|        | Pct. | N      |
|--------|------|--------|
| Mand   | 73,0 | 21.836 |
| Kvinde | 74,6 | 22.481 |

Figur B4.746.1: Valgdeltagelse fordelt på alder og køn (2019)

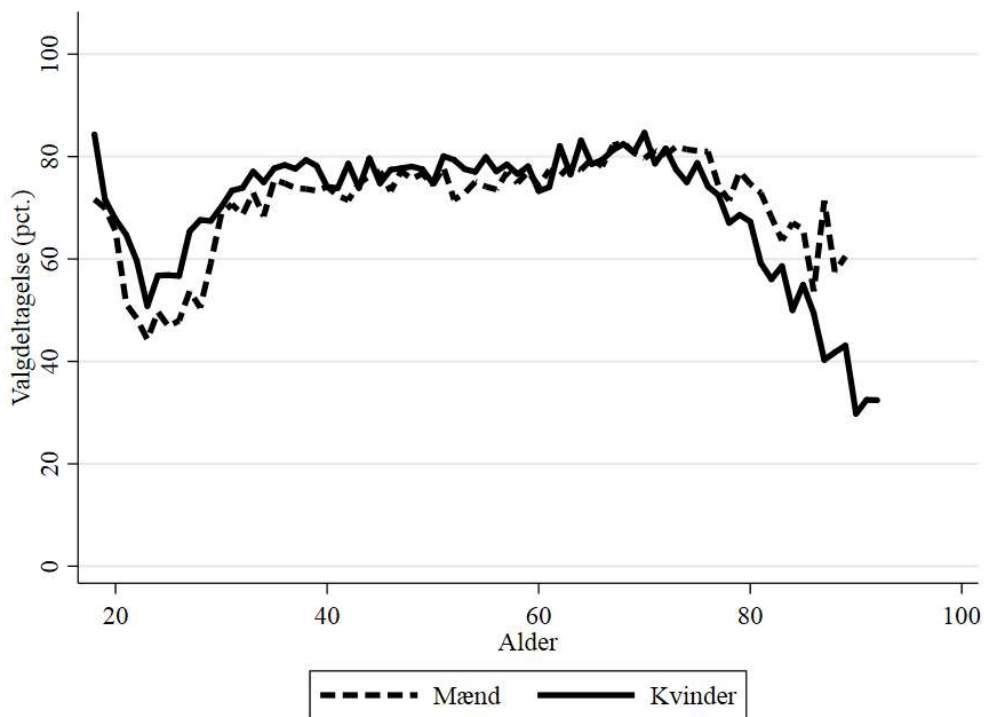

B4.746.3 Valgdeltagelse opdelt på færdiggjort uddannelse (2019)

|   | Pct. | N      |
|---|------|--------|
| Grundskole                                  | 58,6 | 9.488  |
| Gymnasial uddannelse                        | 70,9 | 2.720  |
| Faglig uddannelse                           | 70,3 | 15.265 |
| Kort- og mellemlang videregående uddannelse | 84,7 | 11.270 |
| Lang videregående uddannelse                | 91,2 | 5.259  |

B4.746.4 Valgdeltagelse opdelt på personlig indkomst (2019)

|                     | Pct. | N     |
|---------------------|------|-------|
| Under 100.000 kr.   | 68,7 | 3.899 |
| 100.000-199.999 kr. | 67,3 | 7.159 |
| 200.000-299.999 kr. | 65,5 | 8.649 |
| 300.000-399.999 kr. | 75,2 | 9.812 |
| 400.000-499.999 kr. | 79,9 | 6.999 |
| 500.000-599.999 kr. | 83,1 | 3.608 |
| 600.000-699.999 kr. | 83,8 | 1.721 |
| 700.000-799.999 kr. | 85,0 | 875   |
| 800.000-899.999 kr. | 86,3 | 489   |
| 900.000-999.999 kr. | 85,8 | 289   |
| Over 1.000.000 kr.  | 87,7 | 824   |

B4.746.5 Valgdeltagelse opdelt på modtagere af sociale ydelser (2019)

|                           | Pct. | N      |
|---------------------------|------|--------|
| Dagpenge inkl. aktivering | 73,2 | 552    |
| Kontanthjælp              | 37,7 | 138    |
| Uddannelseshjælp          | 31,8 | 217    |
| Ledighedsydelse           | 54,8 | 168    |
| Flexjob                   | 64,2 | 1.042  |
| Førtidspension            | 46,6 | 1.550  |
| Ressourceforløb           | 46,2 | 106    |
| Sygedagpenge              | 70,9 | 810    |
| SU                        | 76,9 | 2.030  |
| Efterløn og folkepension  | 76,3 | 10.661 |
| Jobafklaring              | 67,9 | 277    |
| Barsel                    | 78,5 | 699    |
| Andre ydelser             | 50,0 | 108    |
| Ingen ydelser             | 76,0 | 25.201 |

B4.746.6 Valgdeltagelse fordelt på danskere, indvandrere og efterkommere (2019)

|              | Pct. | N      |
|--------------|------|--------|
| Dansk        | 74,2 | 43.184 |
| Indvandrere  | 60,3 | 940    |
| Efterkommere | 49,2 | 193    |



B4.746.7 Valgdeltagelse opdelt på oprindelseslande (grupperet) (2019)

|                     | Pct. | N      |
|---------------------|------|--------|
| Danmark             | 74,2 | 43.184 |
| Gamle EU-lande      | 80,8 | 286    |
| Nye EU-lande        | 61,3 | 93     |
| Ikke-vestlige lande | 48,4 | 708    |

B4.746.8 Valgdeltagelse opdelt på oprindelseslande (2019)

|                     | Pct. | N      |
|---------------------|------|--------|
| Danmark             | 74,2 | 43.184 |
| Sverige             | 78,3 | 46     |
| Polen               | 62,9 | 70     |
| Storbritannien      | 87,0 | 46     |
| Tyrkiet             | 34,4 | 61     |
| Tyskland            | 77,2 | 123    |
| Afghanistan         | 42,7 | 82     |
| Sri Lanka           | 41,8 | 79     |
| Irak                | 42,6 | 68     |
| Iran                | 58,1 | 31     |
| Vietnam             | 42,4 | 85     |
| Bosnien-Hercegovina | 57,5 | 73     |

## B4.751 Aarhus (nr. 751)

### B4.751.1 Valgdeltagelse opdelt på aldersgrupper (2019)

|          | Pct. | N      |
|----------|------|--------|
| 18 år    | 70,4 | 3.321  |
| 19-21 år | 65,8 | 15.322 |
| 22-29 år | 69,6 | 63.407 |
| 30-39 år | 71,5 | 37.831 |
| 40-49 år | 73,3 | 33.803 |
| 50-59 år | 73,9 | 35.378 |
| 60-69 år | 78,1 | 31.035 |
| 70-79 år | 75,6 | 23.240 |
| 80-89 år | 59,9 | 9.370  |
| 90-99 år | 38,0 | 2.039  |
| 100- år  | 28,6 | 42     |

### B4.751.2 Valgdeltagelse fordelt på køn (2019)

|        | Pct. | N       |
|--------|------|---------|
| Mand   | 70,2 | 124.140 |
| Kvinde | 73,2 | 130.648 |

Figur B4.751.1: Valgdeltagelse fordelt på alder og køn (2019)

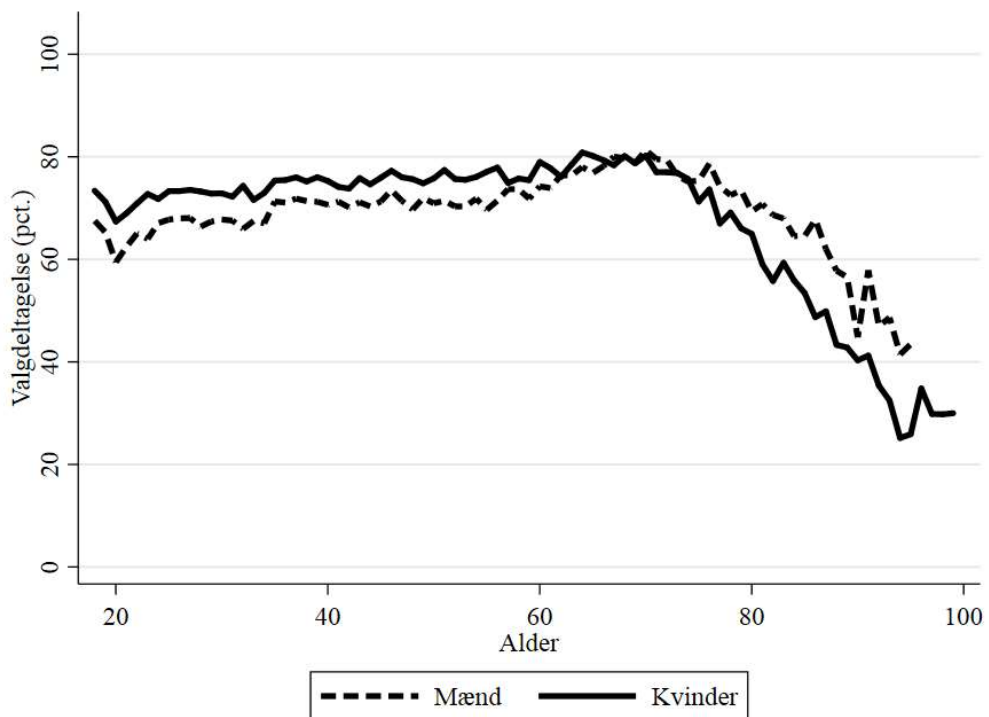

B4.751.3 Valgdeltagelse opdelt på færdiggjort uddannelse (2019)

|   | Pct. | N      |
|---|------|--------|
| Grundskole                                  | 51,9 | 41.915 |
| Gymnasial uddannelse                        | 71,4 | 45.707 |
| Faglig uddannelse                           | 65,7 | 57.993 |
| Kort- og mellemlang videregående uddannelse | 80,8 | 66.852 |
| Lang videregående uddannelse                | 88,1 | 39.762 |

B4.751.4 Valgdeltagelse opdelt på personlig indkomst (2019)

|                     | Pct. | N      |
|---------------------|------|--------|
| Under 100.000 kr.   | 67,1 | 36.604 |
| 100.000-199.999 kr. | 68,4 | 59.554 |
| 200.000-299.999 kr. | 63,3 | 52.384 |
| 300.000-399.999 kr. | 74,5 | 43.289 |
| 400.000-499.999 kr. | 80,7 | 29.360 |
| 500.000-599.999 kr. | 84,1 | 14.906 |
| 600.000-699.999 kr. | 84,3 | 6.948  |
| 700.000-799.999 kr. | 84,8 | 3.806  |
| 800.000-899.999 kr. | 85,4 | 2.266  |
| 900.000-999.999 kr. | 85,8 | 1.432  |
| Over 1.000.000 kr.  | 84,5 | 4.115  |

B4.751.5 Valgdeltagelse opdelt på modtagere af sociale ydelser (2019)

|                                 | Pct. | N       |
|---------------------------------|------|---------|
| Dagpenge inkl. aktivering       | 73,5 | 5.755   |
| Kontanthjælp                    | 40,9 | 2.836   |
| Uddannelseshjælp                | 37,4 | 2.472   |
| Ledighedsydelse                 | 59,9 | 1.096   |
| Forrevalidering og revalidering | 61,5 | 382     |
| Flexjob                         | 67,3 | 4.709   |
| Førtidspension                  | 46,6 | 11.575  |
| Ressourceforløb                 | 41,3 | 1.017   |
| Sygedagpenge                    | 69,0 | 3.629   |
| SU                              | 75,2 | 43.007  |
| Efterløn og folkepension        | 74,0 | 46.628  |
| Integrationsydelse              | 23,3 | 103     |
| Jobafklaring                    | 56,1 | 1.138   |
| Barsel                          | 74,1 | 3.557   |
| Andre ydelser                   | 42,9 | 991     |
| Ingen ydelser                   | 74,9 | 122.125 |

B4.751.6 Valgdeltagelse fordelt på danskere, indvandrere og efterkommere (2019)

|              | Pct. | N       |
|--------------|------|---------|
| Dansk        | 73,9 | 233.833 |
| Indvandrere  | 50,1 | 14.180  |
| Efterkommere | 40,2 | 6.775   |

B4.751.7 Valgdeltagelse opdelt på oprindelseslande (grupperet) (2019)

|                          | Pct. | N       |
|--------------------------|------|---------|
| Danmark                  | 73,9 | 233.833 |
| Gamle EU-lande           | 76,4 | 1.849   |
| Nye EU-lande             | 55,1 | 1.020   |
| Resten af nordiske lande | 67,1 | 237     |
| Andre vestlige lande     | 71,6 | 169     |
| Ikke-vestlige lande      | 42,8 | 17.680  |

B4.751.8 Valgdeltagelse opdelt på oprindelseslande (2019)

|                | Pct. | N       |
|----------------|------|---------|
| Danmark        | 73,9 | 233.833 |
| Finland        | 64,1 | 78      |
| Island         | 62,8 | 78      |
| Norge          | 69,2 | 159     |
| Sverige        | 74,0 | 231     |
| Bulgarien      | 50,9 | 53      |
| Tjekkoslaviet  | 63,5 | 52      |
| Frankrig       | 73,8 | 84      |
| Grækenland     | 51,3 | 39      |
| Holland        | 89,5 | 86      |
| Irland         | 79,5 | 39      |
| Italien        | 69,6 | 92      |
| Jugoslavien    | 48,6 | 105     |
| Polen          | 54,7 | 620     |
| Rumænien       | 44,9 | 136     |
| Sovjetunionen  | 62,9 | 62      |
| Spanien        | 75,5 | 53      |
| Storbritannien | 75,5 | 282     |
| Tyrkiet        | 46,0 | 2.148   |
| Ungarn         | 69,8 | 53      |
| Tyskland       | 79,4 | 771     |
| Østrig         | 78,3 | 46      |
| Algeriet       | 45,5 | 88      |
| Etiopien       | 47,6 | 143     |
| Eritrea        | 35,7 | 42      |
| Ghana          | 47,2 | 53      |
| Marokko        | 39,8 | 304     |
| Sydafrika      | 58,5 | 53      |
| Tunesien       | 40,9 | 93      |

|                                  |      |       |
|----------------------------------|------|-------|
| Uganda                           | 44,7 | 76    |
| Egypten                          | 46,7 | 75    |
| Congo, Den Demokratiske Republik | 36,8 | 38    |
| Somalia                          | 39,3 | 1.751 |
| Argentina                        | 67,5 | 40    |
| Brasilien                        | 74,2 | 31    |
| Chile                            | 69,1 | 94    |
| USA                              | 70,0 | 100   |
| Afghanistan                      | 48,4 | 856   |
| Sri Lanka                        | 49,2 | 590   |
| Indien                           | 59,4 | 101   |
| Irak                             | 37,1 | 1.936 |
| Iran                             | 47,6 | 1.531 |
| Israel                           | 42,6 | 68    |
| Jordan                           | 36,4 | 33    |
| Kina                             | 50,3 | 181   |
| Kuwait                           | 20,6 | 403   |
| Libanon                          | 37,3 | 3.153 |
| Pakistan                         | 49,3 | 140   |
| Filippinerne                     | 50,8 | 63    |
| Sydkorea                         | 45,5 | 33    |
| Syrien                           | 37,2 | 382   |
| Mellemøsten uoplyst              | 31,3 | 67    |
| Vietnam                          | 41,8 | 1.558 |
| Thailand                         | 52,0 | 100   |
| Litauen                          | 56,1 | 41    |
| Rusland                          | 53,8 | 119   |
| Ukraine                          | 52,9 | 51    |
| Bosnien-Hercegovina              | 56,6 | 392   |

---

#### B4.756 Ikast-Brande (nr. 756)

##### B4.756.1 Valgdeltagelse opdelt på aldersgrupper i 2014 og 2019

|          | 2014 |       | 2019 |       |
|----------|------|-------|------|-------|
|          | Pct. | N     | Pct. | N     |
| 18 år    | 43,4 | 419   | 60,8 | 571   |
| 19-21 år | 33,7 | 936   | 54,0 | 1.240 |
| 22-29 år | 35,3 | 1.803 | 46,3 | 2.520 |
| 30-39 år | 44,3 | 2.898 | 57,7 | 3.818 |
| 40-49 år | 52,0 | 3.678 | 64,1 | 5.037 |
| 50-59 år | 56,7 | 3.445 | 67,7 | 5.460 |
| 60-69 år | 67,6 | 3.419 | 71,3 | 4.770 |
| 70-79 år | 65,4 | 2.182 | 72,3 | 4.056 |
| 80-89 år | 46,0 | 977   | 54,2 | 1.551 |
| 90-99 år | 24,9 | 181   | 32,2 | 314   |

##### B4.756.2 Valgdeltagelse fordelt på køn (2019)

|        | Pct. | N      |
|--------|------|--------|
| Mand   | 62,2 | 14.817 |
| Kvinde | 64,5 | 14.526 |

Figur B4.756.1: Valgdeltagelse fordelt på alder og køn (2019)

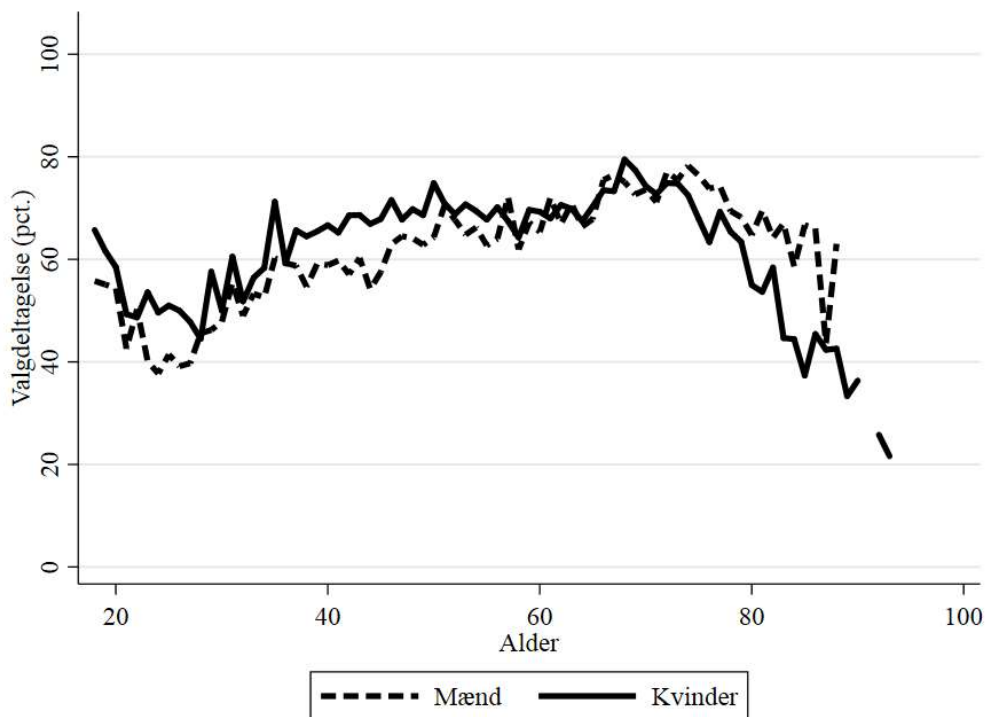

B4.756.3 Valgdeltagelse opdelt på færdiggjort uddannelse (2019)

|   | Pct. | N      |
|---|------|--------|
| Grundskole                                  | 52,2 | 9.620  |
| Gymnasial uddannelse                        | 63,6 | 1.670  |
| Faglig uddannelse                           | 64,7 | 11.764 |
| Kort- og mellemlang videregående uddannelse | 77,9 | 5.080  |
| Lang videregående uddannelse                | 87,3 | 923    |

B4.756.4 Valgdeltagelse opdelt på personlig indkomst (2019)

|                     | Pct. | N     |
|---------------------|------|-------|
| Under 100.000 kr.   | 57,8 | 2.505 |
| 100.000-199.999 kr. | 59,9 | 6.697 |
| 200.000-299.999 kr. | 57,4 | 6.878 |
| 300.000-399.999 kr. | 66,5 | 6.406 |
| 400.000-499.999 kr. | 70,9 | 3.836 |
| 500.000-599.999 kr. | 72,1 | 1.593 |
| 600.000-699.999 kr. | 73,8 | 611   |
| 700.000-799.999 kr. | 74,7 | 288   |
| 800.000-899.999 kr. | 74,5 | 165   |
| 900.000-999.999 kr. | 74,7 | 87    |
| Over 1.000.000 kr.  | 73,9 | 272   |

B4.756.5 Valgdeltagelse opdelt på modtagere af sociale ydelser (2019)

|                           | Pct. | N      |
|---------------------------|------|--------|
| Dagpenge inkl. aktivering | 60,6 | 429    |
| Kontanthjælp              | 32,0 | 300    |
| Uddannelseshjælp          | 32,1 | 218    |
| Ledighedsydelse           | 57,4 | 101    |
| Flexjob                   | 60,6 | 700    |
| Førtidspension            | 43,8 | 1.434  |
| Ressourceforløb           | 42,5 | 181    |
| Sygedagpenge              | 56,6 | 588    |
| SU                        | 64,3 | 1.218  |
| Efterløn og folkepension  | 69,6 | 7.893  |
| Jobafklaring              | 53,9 | 217    |
| Barsel                    | 57,8 | 327    |
| Andre ydelser             | 53,7 | 82     |
| Ingen ydelser             | 64,7 | 14.996 |

B4.756.6 Valgdeltagelse fordelt på danskere, indvandrere og efterkommere (2019)

|              | Pct. | N      |
|--------------|------|--------|
| Dansk        | 63,7 | 28.482 |
| Indvandrere  | 55,3 | 629    |
| Efterkommere | 44,4 | 232    |

B4.756.7 Valgdeltagelse opdelt på oprindelseslande (grupperet) (2019)

|                     | Pct. | N      |
|---------------------|------|--------|
| Danmark             | 63,7 | 28.482 |
| Gamle EU-lande      | 70,8 | 144    |
| Nye EU-lande        | 50,0 | 44     |
| Ikke-vestlige lande | 48,7 | 649    |

B4.756.8 Valgdeltagelse opdelt på oprindelseslande (2019)

|                     | Pct. | N      |
|---------------------|------|--------|
| Danmark             | 63,7 | 28.482 |
| Tyrkiet             | 41,8 | 196    |
| Tyskland            | 76,5 | 68     |
| Sri Lanka           | 58,3 | 187    |
| Bosnien-Hercegovina | 54,5 | 77     |



## B4.760 Ringkøbing-Skjern (nr. 760)

### B4.760.1 Valgdeltagelse opdelt på aldersgrupper i 2014 og 2019

|          | 2014 |       | 2019 |       |
|----------|------|-------|------|-------|
|          | Pct. | N     | Pct. | N     |
| 18 år    | 49,1 | 271   | 68,7 | 780   |
| 19-21 år | 35,6 | 807   | 57,5 | 2.010 |
| 22-29 år | 31,8 | 1.300 | 46,8 | 3.189 |
| 30-39 år | 45,3 | 1.926 | 57,1 | 4.388 |
| 40-49 år | 50,8 | 2.530 | 64,8 | 6.524 |
| 50-59 år | 60,8 | 2.712 | 69,1 | 7.897 |
| 60-69 år | 71,1 | 3.025 | 72,5 | 7.219 |
| 70-79 år | 69,0 | 2.239 | 74,3 | 5.878 |
| 80-89 år | 48,2 | 1.170 | 56,6 | 2.593 |
| 90-99 år | 21,3 | 258   | 37,5 | 549   |

### B4.760.2 Valgdeltagelse fordelt på køn (2019)

|        | Pct. | N      |
|--------|------|--------|
| Mand   | 64,0 | 20.779 |
| Kvinde | 65,9 | 20.262 |

Figur B4.760.1: Valgdeltagelse fordelt på alder og køn (2019)

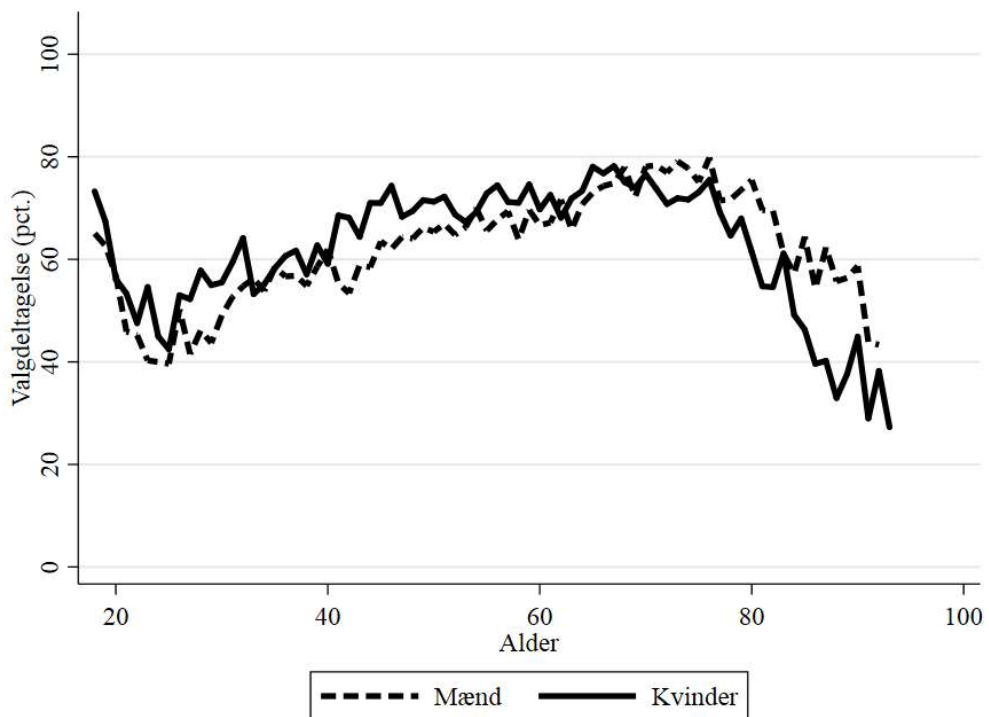

B4.760.3 Valgdeltagelse opdelt på færdiggjort uddannelse (2019)

|   | Pct. | N      |
|---|------|--------|
| Grundskole                                  | 53,6 | 13.451 |
| Gymnasial uddannelse                        | 64,6 | 2.021  |
| Faglig uddannelse                           | 66,2 | 16.822 |
| Kort- og mellemlang videregående uddannelse | 80,2 | 7.059  |
| Lang videregående uddannelse                | 88,9 | 1.301  |

B4.760.4 Valgdeltagelse opdelt på personlig indkomst (2019)

|                     | Pct. | N     |
|---------------------|------|-------|
| Under 100.000 kr.   | 62,3 | 3.500 |
| 100.000-199.999 kr. | 61,9 | 9.280 |
| 200.000-299.999 kr. | 57,9 | 9.752 |
| 300.000-399.999 kr. | 67,6 | 8.651 |
| 400.000-499.999 kr. | 71,1 | 5.609 |
| 500.000-599.999 kr. | 74,6 | 2.177 |
| 600.000-699.999 kr. | 77,9 | 863   |
| 700.000-799.999 kr. | 76,5 | 400   |
| 800.000-899.999 kr. | 75,8 | 236   |
| 900.000-999.999 kr. | 76,6 | 124   |
| Over 1.000.000 kr.  | 85,1 | 437   |

B4.760.5 Valgdeltagelse opdelt på modtagere af sociale ydelser (2019)

|                                 | Pct. | N      |
|---------------------------------|------|--------|
| Dagpenge inkl. aktivering       | 54,6 | 394    |
| Kontanthjælp                    | 32,1 | 252    |
| Uddannelseshjælp                | 25,6 | 340    |
| Ledighedsydelse                 | 51,6 | 155    |
| Forrevalidering og revalidering | 54,8 | 115    |
| Flexjob                         | 60,0 | 1.240  |
| Førtidspension                  | 44,2 | 2.216  |
| Ressourceforløb                 | 37,1 | 232    |
| Sygedagpenge                    | 60,5 | 716    |
| SU                              | 69,7 | 1.619  |
| Efterløn og folkepension        | 71,3 | 11.731 |
| Jobafklaring                    | 59,4 | 288    |
| Barsel                          | 60,8 | 385    |
| Andre ydelser                   | 38,6 | 101    |
| Ingen ydelser                   | 66,4 | 20.112 |

B4.760.6 Valgdeltagelse fordelt på danskere, indvandrere og efterkommere (2019)

|              | Pct. | N      |
|--------------|------|--------|
| Dansk        | 65,1 | 40.289 |
| Indvandrere  | 55,4 | 688    |
| Efterkommere | 43,8 | 64     |

B4.760.7 Valgdeltagelse opdelt på oprindelseslande (grupperet) (2019)

|                     | Pct. | N      |
|---------------------|------|--------|
| Danmark             | 65,1 | 40.289 |
| Gamle EU-lande      | 66,2 | 225    |
| Nye EU-lande        | 44,4 | 63     |
| Ikke-vestlige lande | 48,7 | 437    |

B4.760.8 Valgdeltagelse opdelt på oprindelseslande (2019)

|                     | Pct. | N      |
|---------------------|------|--------|
| Danmark             | 65,1 | 40.289 |
| Polen               | 36,6 | 41     |
| Storbritannien      | 70,0 | 30     |
| Tyskland            | 66,1 | 124    |
| Sri Lanka           | 72,1 | 86     |
| Irak                | 38,9 | 36     |
| Bosnien-Hercegovina | 42,7 | 117    |

### B4.787 Thisted (nr. 787)

#### B4.787.1 Valgdeltagelse opdelt på aldersgrupper i 2014 og 2019

|          | 2014 |       | 2019 |       |
|----------|------|-------|------|-------|
|          | Pct. | N     | Pct. | N     |
| 18 år    | 40,4 | 277   | 63,3 | 362   |
| 19-21 år | 29,4 | 756   | 53,4 | 1.027 |
| 22-29 år | 27,8 | 1.408 | 44,0 | 1.985 |
| 30-39 år | 42,6 | 1.668 | 54,0 | 2.407 |
| 40-49 år | 51,1 | 2.290 | 64,0 | 3.247 |
| 50-59 år | 58,8 | 2.503 | 67,3 | 4.048 |
| 60-69 år | 65,3 | 2.599 | 72,7 | 4.056 |
| 70-79 år | 64,9 | 1.739 | 72,3 | 3.296 |
| 80-89 år | 42,6 | 884   | 54,8 | 1.471 |
| 90-99 år | 22,0 | 177   | 25,2 | 290   |

#### B4.787.2 Valgdeltagelse fordelt på køn (2019)

|        | Pct. | N      |
|--------|------|--------|
| Mand   | 62,6 | 10.962 |
| Kvinde | 63,2 | 11.230 |

Figur B4.787.1: Valgdeltagelse fordelt på alder og køn (2019)

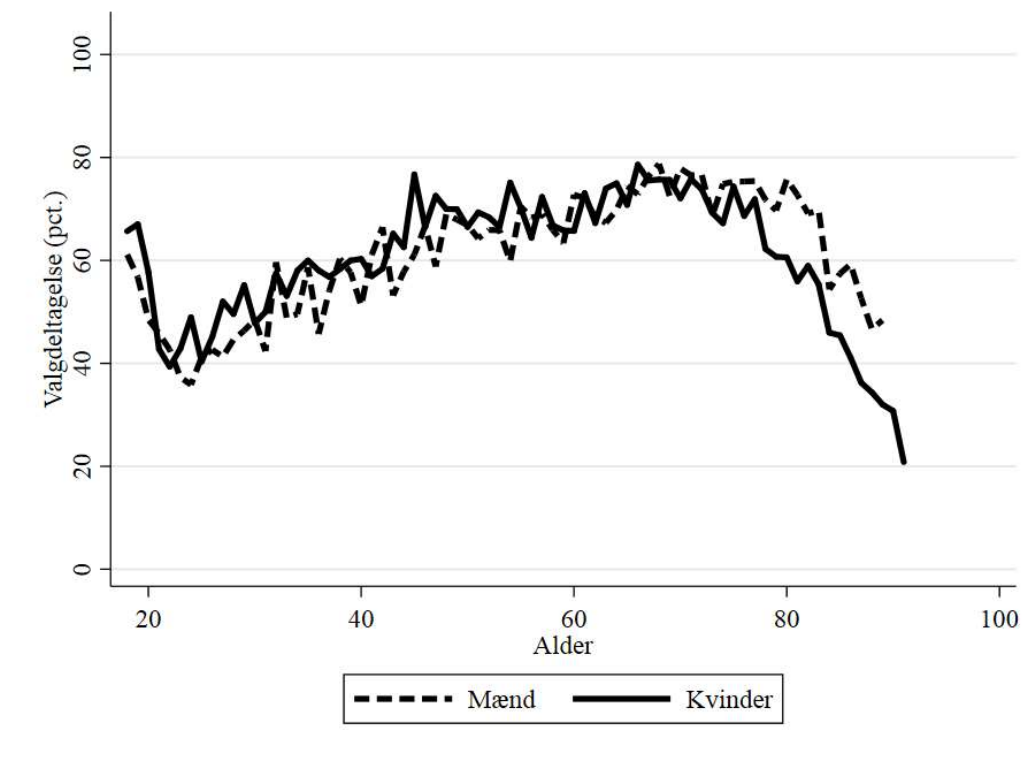

B4.787.3 Valgdeltagelse opdelt på færdiggjort uddannelse (2019)

|   | Pct. | N     |
|---|------|-------|
| Grundskole                                  | 50,3 | 7.561 |
| Gymnasial uddannelse                        | 62,6 | 1.204 |
| Faglig uddannelse                           | 66,5 | 8.954 |
| Kort- og mellemlang videregående uddannelse | 77,3 | 3.540 |
| Lang videregående uddannelse                | 88,6 | 678   |

B4.787.4 Valgdeltagelse opdelt på personlig indkomst (2019)

|                     | Pct. | N     |
|---------------------|------|-------|
| Under 100.000 kr.   | 56,4 | 1.880 |
| 100.000-199.999 kr. | 58,2 | 5.508 |
| 200.000-299.999 kr. | 56,9 | 5.711 |
| 300.000-399.999 kr. | 68,2 | 4.807 |
| 400.000-499.999 kr. | 71,7 | 2.415 |
| 500.000-599.999 kr. | 78,0 | 966   |
| 600.000-699.999 kr. | 74,9 | 355   |
| 700.000-799.999 kr. | 79,2 | 207   |
| 800.000-899.999 kr. | 74,3 | 101   |
| 900.000-999.999 kr. | 66,7 | 42    |
| Over 1.000.000 kr.  | 77,3 | 203   |

B4.787.5 Valgdeltagelse opdelt på modtagere af sociale ydelser (2019)

|                                 | Pct. | N     |
|---------------------------------|------|-------|
| Dagpenge inkl. aktivering       | 62,2 | 288   |
| Kontanthjælp                    | 34,4 | 241   |
| Uddannelseshjælp                | 25,1 | 263   |
| Ledighedsydelse                 | 41,9 | 105   |
| Forrevalidering og revalidering | 63,6 | 44    |
| Flexjob                         | 59,4 | 724   |
| Førtidspension                  | 43,6 | 1.381 |
| Ressourceforløb                 | 28,0 | 125   |
| Sygedagpenge                    | 58,6 | 447   |
| SU                              | 61,1 | 911   |
| Efterløn og folkepension        | 70,6 | 6.614 |
| Jobafklaring                    | 42,6 | 136   |
| Barsel                          | 54,0 | 235   |
| Andre ydelser                   | 36,4 | 77    |
| Ingen ydelser                   | 65,5 | 9.977 |

B4.787.6 Valgdeltagelse fordelt på danskere, indvandrere og efterkommere (2019)

|              | Pct. | N      |
|--------------|------|--------|
| Dansk        | 63,1 | 21.827 |
| Indvandrere  | 54,9 | 328    |
| Efterkommere | 48,6 | 37     |

B4.787.7 Valgdeltagelse opdelt på oprindelseslande (grupperet) (2019)

|                     | Pct. | N      |
|---------------------|------|--------|
| Danmark             | 63,1 | 21.827 |
| Gamle EU-lande      | 74,4 | 90     |
| Ikke-vestlige lande | 48,0 | 225    |

B4.787.8 Valgdeltagelse opdelt på oprindelseslande (2019)

|                     | Pct. | N      |
|---------------------|------|--------|
| Danmark             | 63,1 | 21.827 |
| Tyskland            | 75,9 | 58     |
| Libanon             | 35,7 | 42     |
| Bosnien-Hercegovina | 45,8 | 83     |

### B4.813 Frederikshavn (nr. 813)

#### B4.813.1 Valgdeltagelse opdelt på aldersgrupper i 2014 og 2019

|          | 2014 |       | 2019 |       |
|----------|------|-------|------|-------|
|          | Pct. | N     | Pct. | N     |
| 18 år    | 37,7 | 530   | 58,3 | 569   |
| 19-21 år | 25,0 | 1.352 | 44,6 | 1.343 |
| 22-29 år | 27,6 | 2.579 | 37,0 | 3.052 |
| 30-39 år | 33,8 | 3.457 | 47,9 | 3.770 |
| 40-49 år | 43,9 | 5.301 | 55,6 | 5.238 |
| 50-59 år | 50,4 | 5.908 | 60,8 | 7.238 |
| 60-69 år | 60,2 | 6.132 | 68,1 | 6.857 |
| 70-79 år | 59,6 | 4.392 | 68,7 | 6.365 |
| 80-89 år | 43,0 | 2.016 | 51,6 | 2.795 |
| 90-99 år | 22,4 | 419   | 26,0 | 550   |

#### B4.813.2 Valgdeltagelse fordelt på køn (2019)

|        | Pct. | N      |
|--------|------|--------|
| Mand   | 56,6 | 18.632 |
| Kvinde | 58,8 | 19.158 |

Figur B4.813.1: Valgdeltagelse fordelt på alder og køn (2019)

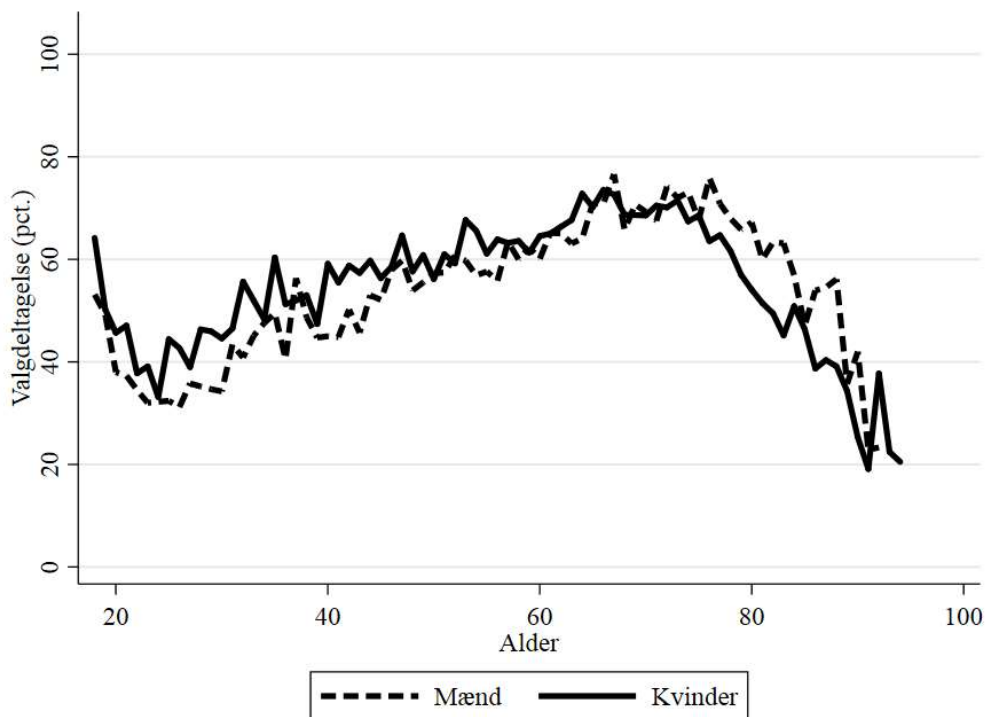

B4.813.3 Valgdeltagelse opdelt på færdiggjort uddannelse (2019)

|   | Pct. | N      |
|---|------|--------|
| Grundskole                                  | 47,0 | 12.047 |
| Gymnasial uddannelse                        | 54,9 | 1.839  |
| Faglig uddannelse                           | 58,8 | 16.033 |
| Kort- og mellemlang videregående uddannelse | 73,5 | 6.342  |
| Lang videregående uddannelse                | 84,4 | 1.019  |

B4.813.4 Valgdeltagelse opdelt på personlig indkomst (2019)

|                     | Pct. | N      |
|---------------------|------|--------|
| Under 100.000 kr.   | 47,7 | 2.920  |
| 100.000-199.999 kr. | 56,0 | 9.016  |
| 200.000-299.999 kr. | 52,0 | 10.536 |
| 300.000-399.999 kr. | 61,9 | 7.847  |
| 400.000-499.999 kr. | 66,9 | 4.320  |
| 500.000-599.999 kr. | 68,0 | 1.599  |
| 600.000-699.999 kr. | 68,0 | 678    |
| 700.000-799.999 kr. | 67,8 | 298    |
| 800.000-899.999 kr. | 64,7 | 167    |
| 900.000-999.999 kr. | 64,7 | 102    |
| Over 1.000.000 kr.  | 77,9 | 294    |

B4.813.5 Valgdeltagelse opdelt på modtagere af sociale ydelser (2019)

|                           | Pct. | N      |
|---------------------------|------|--------|
| Dagpenge inkl. aktivering | 50,8 | 662    |
| Kontanthjælp              | 31,6 | 418    |
| Uddannelseshjælp          | 25,8 | 356    |
| Ledighedsydelse           | 47,4 | 97     |
| Flexjob                   | 53,1 | 909    |
| Førtidspension            | 40,1 | 2.372  |
| Ressourceforløb           | 35,5 | 293    |
| Sygedagpenge              | 50,1 | 732    |
| SU                        | 53,4 | 1.546  |
| Efterløn og folkepension  | 65,9 | 12.334 |
| Jobafklaring              | 50,0 | 100    |
| Barsel                    | 51,4 | 286    |
| Andre ydelser             | 33,5 | 155    |
| Ingen ydelser             | 58,4 | 16.374 |

B4.813.6 Valgdeltagelse fordelt på danskere, indvandrere og efterkommere (2019)

|              | Pct. | N      |
|--------------|------|--------|
| Dansk        | 57,8 | 37.074 |
| Indvandrere  | 54,7 | 636    |
| Efterkommere | 42,5 | 80     |



B4.813.7 Valgdeltagelse opdelt på oprindelseslande (grupperet) (2019)

|                          | Pct. | N      |
|--------------------------|------|--------|
| Danmark                  | 57,8 | 37.074 |
| Gamle EU-lande           | 64,5 | 186    |
| Nye EU-lande             | 42,9 | 49     |
| Resten af nordiske lande | 61,7 | 47     |
| Ikke-vestlige lande      | 49,1 | 426    |

B4.813.8 Valgdeltagelse opdelt på oprindelseslande (2019)

|                     | Pct. | N      |
|---------------------|------|--------|
| Danmark             | 57,8 | 37.074 |
| Norge               | 61,9 | 42     |
| Sverige             | 63,1 | 65     |
| Polen               | 48,5 | 33     |
| Storbritannien      | 71,9 | 32     |
| Tyrkiet             | 42,4 | 33     |
| Tyskland            | 63,6 | 55     |
| Sri Lanka           | 55,7 | 70     |
| Irak                | 53,1 | 32     |
| Iran                | 40,6 | 32     |
| Vietnam             | 26,5 | 49     |
| Bosnien-Hercegovina | 59,1 | 66     |

## B4.820 Vesthimmerland (nr. 820)

### B4.820.1 Valgdeltagelse opdelt på aldersgrupper i 2014 og 2019

|          | 2014 |       | 2019 |       |
|----------|------|-------|------|-------|
|          | Pct. | N     | Pct. | N     |
| 18 år    | 34,3 | 327   | 57,3 | 286   |
| 19-21 år | 29,7 | 794   | 48,7 | 706   |
| 22-29 år | 27,2 | 1.403 | 39,5 | 1.409 |
| 30-39 år | 36,1 | 2.163 | 48,7 | 1.992 |
| 40-49 år | 46,5 | 2.926 | 59,1 | 2.562 |
| 50-59 år | 52,0 | 3.099 | 63,9 | 3.151 |
| 60-69 år | 62,3 | 3.086 | 68,9 | 2.930 |
| 70-79 år | 64,0 | 2.254 | 72,3 | 2.791 |
| 80-89 år | 43,1 | 1.165 | 53,1 | 1.293 |
| 90-99 år | 16,5 | 254   | 27,5 | 291   |

### B4.820.2 Valgdeltagelse fordelt på køn (2019)

|        | Pct. | N     |
|--------|------|-------|
| Mand   | 59,0 | 8.549 |
| Kvinde | 60,0 | 8.866 |

Figur B4.820.1: Valgdeltagelse fordelt på alder og køn (2019)

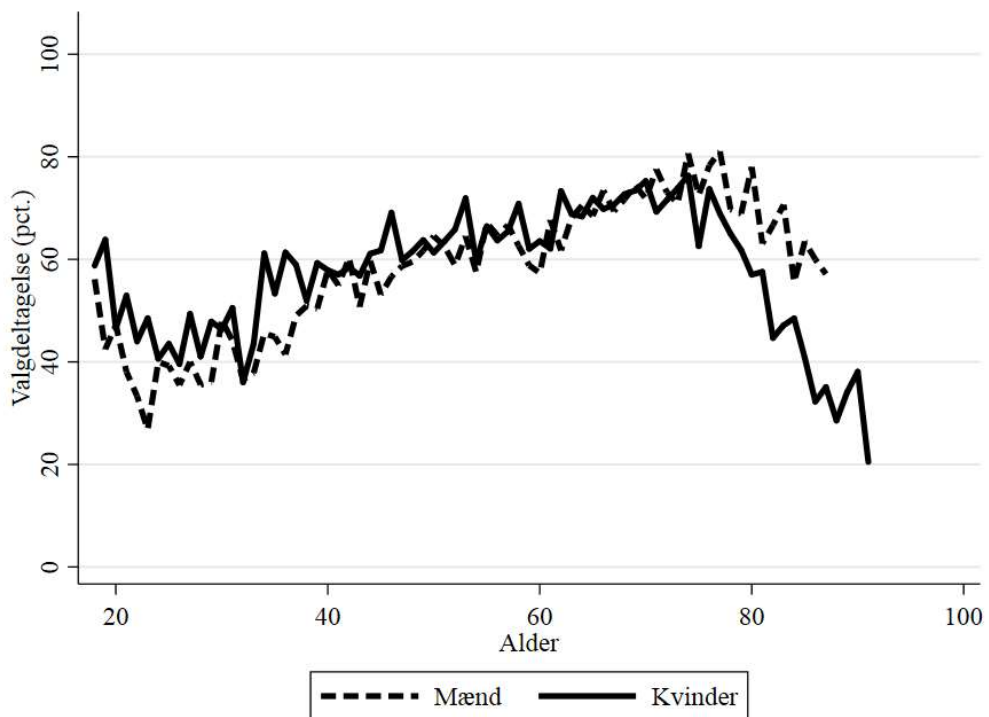

B4.820.3 Valgdeltagelse opdelt på færdiggjort uddannelse (2019)

|   | Pct. | N     |
|---|------|-------|
| Grundskole                                  | 46,4 | 6.032 |
| Gymnasial uddannelse                        | 60,8 | 799   |
| Faglig uddannelse                           | 63,1 | 7.036 |
| Kort- og mellemlang videregående uddannelse | 75,5 | 2.910 |
| Lang videregående uddannelse                | 81,7 | 459   |

B4.820.4 Valgdeltagelse opdelt på personlig indkomst (2019)

|                     | Pct. | N     |
|---------------------|------|-------|
| Under 100.000 kr.   | 52,0 | 1.318 |
| 100.000-199.999 kr. | 56,5 | 4.193 |
| 200.000-299.999 kr. | 53,5 | 4.435 |
| 300.000-399.999 kr. | 62,8 | 3.898 |
| 400.000-499.999 kr. | 67,4 | 2.113 |
| 500.000-599.999 kr. | 70,6 | 763   |
| 600.000-699.999 kr. | 73,4 | 290   |
| 700.000-799.999 kr. | 83,8 | 154   |
| 800.000-899.999 kr. | 69,3 | 75    |
| 900.000-999.999 kr. | 82,2 | 45    |
| Over 1.000.000 kr.  | 78,7 | 127   |

B4.820.5 Valgdeltagelse opdelt på modtagere af sociale ydelser (2019)

|                           | Pct. | N     |
|---------------------------|------|-------|
| Dagpenge inkl. aktivering | 56,1 | 223   |
| Kontanthjælp              | 27,5 | 189   |
| Uddannelseshjælp          | 28,0 | 161   |
| Ledighedsydelse           | 40,5 | 37    |
| Flexjob                   | 57,5 | 355   |
| Førtidspension            | 38,9 | 993   |
| Ressourceforløb           | 16,0 | 50    |
| Sygedagpenge              | 54,3 | 341   |
| SU                        | 57,3 | 658   |
| Efterløn og folkepension  | 68,6 | 5.438 |
| Jobafklaring              | 50,0 | 98    |
| Barsel                    | 47,7 | 172   |
| Andre ydelser             | 37,7 | 61    |
| Ingen ydelser             | 60,1 | 8.083 |

B4.820.6 Valgdeltagelse fordelt på danskere, indvandrere og efterkommere (2019)

|              | Pct. | N      |
|--------------|------|--------|
| Dansk        | 59,7 | 17.133 |
| Indvandrere  | 51,2 | 248    |
| Efterkommere | 58,8 | 34     |

B4.820.7 Valgdeltagelse opdelt på oprindelseslande (grupperet) (2019)

|                     | Pct. | N      |
|---------------------|------|--------|
| Danmark             | 59,7 | 17.133 |
| Gamle EU-lande      | 62,5 | 72     |
| Ikke-vestlige lande | 50,3 | 171    |

B4.820.8 Valgdeltagelse opdelt på oprindelseslande (2019)

|                     | Pct. | N      |
|---------------------|------|--------|
| Danmark             | 59,7 | 17.133 |
| Sri Lanka           | 58,1 | 31     |
| Bosnien-Hercegovina | 57,1 | 42     |

**B4.825 Læsø (nr. 825)****B4.825.1 Valgdeltagelse opdelt på aldersgrupper (2019)**

|          | Pct. | N   |
|----------|------|-----|
| 22-29 år | 30,4 | 69  |
| 30-39 år | 51,8 | 85  |
| 40-49 år | 49,7 | 195 |
| 50-59 år | 56,3 | 270 |
| 60-69 år | 66,9 | 357 |
| 70-79 år | 64,0 | 333 |
| 80-89 år | 42,4 | 144 |

**B4.825.2 Valgdeltagelse fordelt på køn (2019)**

|        | Pct. | N   |
|--------|------|-----|
| Mand   | 53,7 | 763 |
| Kvinde | 57,7 | 750 |

**B4.825.3 Valgdeltagelse opdelt på færdiggjort uddannelse (2019)**

|   | Pct. | N   |
|---|------|-----|
| Grundskole                                  | 43,4 | 594 |
| Gymnasial uddannelse                        | 56,5 | 62  |
| Faglig uddannelse                           | 59,5 | 560 |
| Kort- og mellemlang videregående uddannelse | 71,3 | 230 |
| Lang videregående uddannelse                | 85,1 | 47  |

**B4.825.4 Valgdeltagelse opdelt på personlig indkomst (2019)**

|                     | Pct. | N   |
|---------------------|------|-----|
| Under 100.000 kr.   | 52,4 | 82  |
| 100.000-199.999 kr. | 50,0 | 466 |
| 200.000-299.999 kr. | 52,9 | 456 |
| 300.000-399.999 kr. | 64,4 | 278 |
| 400.000-499.999 kr. | 53,5 | 127 |
| 500.000-599.999 kr. | 70,0 | 50  |

**B4.825.5 Valgdeltagelse opdelt på modtagere af sociale ydelser (2019)**

|                          | Pct. | N   |
|--------------------------|------|-----|
| Førtidspension           | 47,0 | 83  |
| Efterløn og folkepension | 61,1 | 650 |
| Ingen ydelser            | 54,7 | 601 |

**B4.825.6 Valgdeltagelse fordelt på danskere, indvandrere og efterkommere (2019)**

|             | Pct. | N     |
|-------------|------|-------|
| Dansk       | 55,5 | 1.475 |
| Indvandrere | 63,9 | 36    |

## B4.840 Rebild (nr. 840)

### B4.840.1 Valgdeltagelse opdelt på aldersgrupper i 2014 og 2019

|          | 2014 |       | 2019 |       |
|----------|------|-------|------|-------|
|          | Pct. | N     | Pct. | N     |
| 18 år    | 54,0 | 161   | 76,5 | 162   |
| 19-21 år | 43,0 | 351   | 60,8 | 375   |
| 22-29 år | 43,7 | 508   | 55,8 | 672   |
| 30-39 år | 53,7 | 1.388 | 69,6 | 1.557 |
| 40-49 år | 59,5 | 1.857 | 74,2 | 1.852 |
| 50-59 år | 64,3 | 1.694 | 77,6 | 1.767 |
| 60-69 år | 71,2 | 1.618 | 80,3 | 1.544 |
| 70-79 år | 68,0 | 971   | 80,2 | 1.307 |
| 80-89 år | 47,8 | 431   | 56,0 | 529   |
| 90-99 år | 25,6 | 86    | 27,8 | 97    |

### B4.840.2 Valgdeltagelse fordelt på køn (2019)

|        | Pct. | N     |
|--------|------|-------|
| Mand   | 72,1 | 4.815 |
| Kvinde | 73,2 | 5.048 |

Figur B4.840.1: Valgdeltagelse fordelt på alder og køn (2019)

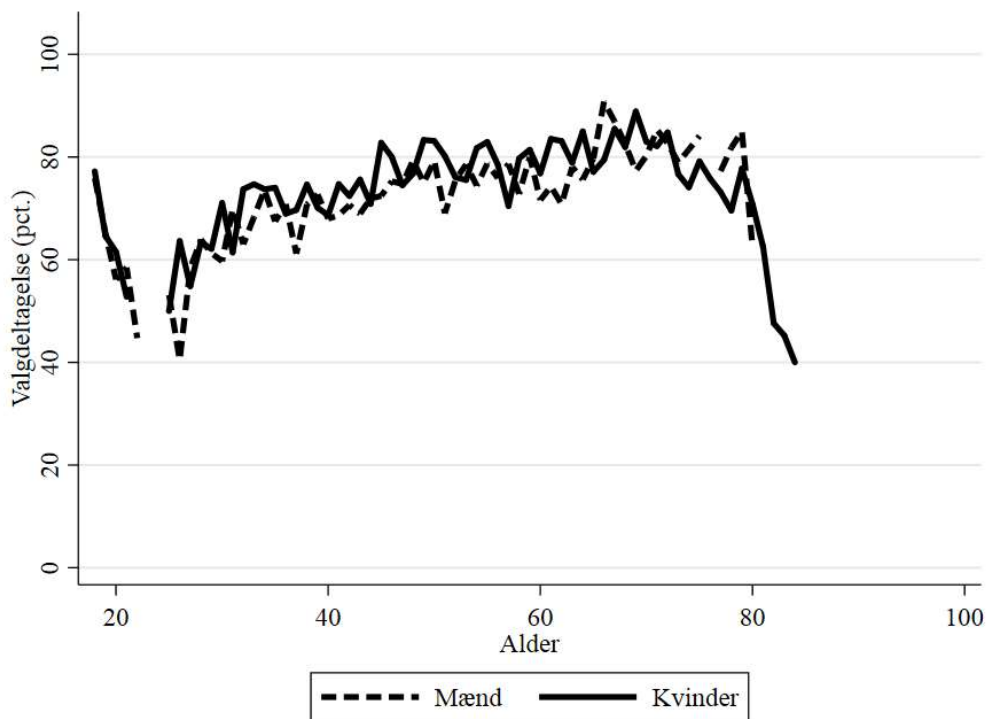

B4.840.3 Valgdeltagelse opdelt på færdiggjort uddannelse (2019)

|   | Pct. | N     |
|---|------|-------|
| Grundskole                                  | 58,7 | 2.186 |
| Gymnasial uddannelse                        | 66,8 | 536   |
| Faglig uddannelse                           | 69,9 | 3.252 |
| Kort- og mellemlang videregående uddannelse | 81,9 | 2.513 |
| Lang videregående uddannelse                | 88,5 | 1.313 |

B4.840.4 Valgdeltagelse opdelt på personlig indkomst (2019)

|                     | Pct. | N     |
|---------------------|------|-------|
| Under 100.000 kr.   | 64,7 | 737   |
| 100.000-199.999 kr. | 65,6 | 1.739 |
| 200.000-299.999 kr. | 65,5 | 1.789 |
| 300.000-399.999 kr. | 73,5 | 2.198 |
| 400.000-499.999 kr. | 80,0 | 1.642 |
| 500.000-599.999 kr. | 80,0 | 821   |
| 600.000-699.999 kr. | 84,8 | 382   |
| 700.000-799.999 kr. | 85,5 | 193   |
| 800.000-899.999 kr. | 76,3 | 118   |
| 900.000-999.999 kr. | 88,6 | 79    |
| Over 1.000.000 kr.  | 84,9 | 166   |

B4.840.5 Valgdeltagelse opdelt på modtagere af sociale ydelser (2019)

|                           | Pct. | N     |
|---------------------------|------|-------|
| Dagpenge inkl. aktivering | 68,6 | 137   |
| Kontanthjælp              | 41,8 | 55    |
| Uddannelseshjælp          | 36,0 | 50    |
| Flexjob                   | 69,6 | 138   |
| Førtidspension            | 51,2 | 246   |
| Ressourceforløb           | 39,0 | 41    |
| Sygedagpenge              | 66,7 | 174   |
| SU                        | 76,0 | 366   |
| Efterløn og folkepension  | 76,9 | 2.562 |
| Jobafklaring              | 61,9 | 63    |
| Barsel                    | 66,7 | 180   |
| Andre ydelser             | 40,0 | 35    |
| Ingen ydelser             | 74,1 | 5.584 |

B4.840.6 Valgdeltagelse fordelt på danskere, indvandrere og efterkommere (2019)

|             | Pct. | N     |
|-------------|------|-------|
| Dansk       | 72,9 | 9.729 |
| Indvandrere | 61,9 | 118   |

B4.840.7 Valgdeltagelse opdelt på oprindelseslande (grupperet) (2019)

|                     | Pct. | N     |
|---------------------|------|-------|
| Danmark             | 72,9 | 9.729 |
| Gamle EU-lande      | 79,5 | 44    |
| Ikke-vestlige lande | 43,5 | 69    |

## B4.846 Mariagerfjord (nr. 846)

### B4.846.1 Valgdeltagelse opdelt på aldersgrupper i 2014 og 2019

|          | 2014 |       | 2019 |       |
|----------|------|-------|------|-------|
|          | Pct. | N     | Pct. | N     |
| 18 år    | 41,9 | 248   | 63,5 | 543   |
| 19-21 år | 29,3 | 666   | 56,0 | 1.335 |
| 22-29 år | 28,5 | 1.165 | 41,1 | 2.773 |
| 30-39 år | 43,2 | 1.580 | 52,2 | 3.551 |
| 40-49 år | 47,2 | 2.199 | 62,3 | 4.977 |
| 50-59 år | 53,2 | 2.331 | 66,2 | 6.207 |
| 60-69 år | 61,7 | 2.374 | 70,6 | 5.732 |
| 70-79 år | 64,0 | 1.690 | 72,4 | 4.500 |
| 80-89 år | 39,4 | 847   | 54,7 | 1.858 |
| 90-99 år | 13,6 | 176   | 34,8 | 345   |

### B4.846.2 Valgdeltagelse fordelt på køn (2019)

|        | Pct. | N      |
|--------|------|--------|
| Mand   | 61,0 | 16.124 |
| Kvinde | 63,1 | 15.703 |

Figur B4.846.1: Valgdeltagelse fordelt på alder og køn (2019)

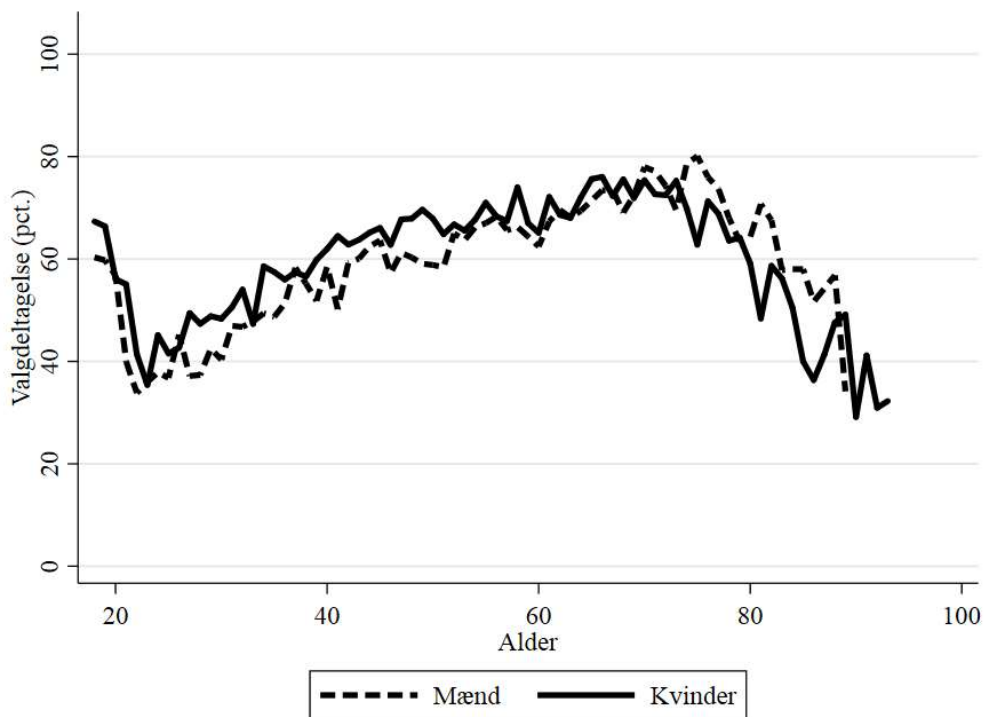



B4.846.3 Valgdeltagelse opdelt på færdiggjort uddannelse (2019)

|   | Pct. | N      |
|---|------|--------|
| Grundskole                                  | 49,4 | 10.060 |
| Gymnasial uddannelse                        | 63,3 | 1.732  |
| Faglig uddannelse                           | 62,5 | 12.640 |
| Kort- og mellemlang videregående uddannelse | 78,3 | 5.747  |
| Lang videregående uddannelse                | 85,6 | 1.302  |

B4.846.4 Valgdeltagelse opdelt på personlig indkomst (2019)

|                     | Pct. | N     |
|---------------------|------|-------|
| Under 100.000 kr.   | 56,9 | 2.761 |
| 100.000-199.999 kr. | 57,2 | 7.242 |
| 200.000-299.999 kr. | 56,2 | 7.815 |
| 300.000-399.999 kr. | 65,0 | 6.967 |
| 400.000-499.999 kr. | 69,9 | 3.894 |
| 500.000-599.999 kr. | 75,1 | 1.572 |
| 600.000-699.999 kr. | 73,9 | 720   |
| 700.000-799.999 kr. | 79,4 | 311   |
| 800.000-899.999 kr. | 78,8 | 184   |
| 900.000-999.999 kr. | 73,6 | 110   |
| Over 1.000.000 kr.  | 80,2 | 252   |

B4.846.5 Valgdeltagelse opdelt på modtagere af sociale ydelser (2019)

|                                 | Pct. | N      |
|---------------------------------|------|--------|
| Dagpenge inkl. aktivering       | 56,6 | 521    |
| Kontanthjælp                    | 32,3 | 517    |
| Uddannelseshjælp                | 32,5 | 314    |
| Ledighedsydelse                 | 54,3 | 46     |
| Forrevalidering og revalidering | 51,7 | 58     |
| Flexjob                         | 61,0 | 713    |
| Førtidspension                  | 39,2 | 1.626  |
| Ressourceforløb                 | 33,3 | 135    |
| Sygedagpenge                    | 55,6 | 531    |
| SU                              | 62,2 | 1.372  |
| Efterløn og folkepension        | 69,6 | 9.060  |
| Jobafklaring                    | 50,0 | 114    |
| Barsel                          | 55,9 | 295    |
| Andre ydelser                   | 37,8 | 98     |
| Ingen ydelser                   | 63,3 | 15.689 |

B4.846.6 Valgdeltagelse fordelt på danskere, indvandrere og efterkommere (2019)

|              | Pct. | N      |
|--------------|------|--------|
| Dansk        | 62,2 | 31.228 |
| Indvandrere  | 56,3 | 487    |
| Efterkommere | 47,3 | 112    |

B4.846.7 Valgdeltagelse opdelt på oprindelseslande (grupperet) (2019)

|                     | Pct. | N      |
|---------------------|------|--------|
| Danmark             | 62,2 | 31.228 |
| Gamle EU-lande      | 70,5 | 139    |
| Nye EU-lande        | 44,6 | 56     |
| Ikke-vestlige lande | 49,3 | 369    |

B4.846.8 Valgdeltagelse opdelt på oprindelseslande (2019)

|                     | Pct. | N      |
|---------------------|------|--------|
| Danmark             | 62,2 | 31.228 |
| Polen               | 32,4 | 34     |
| Storbritannien      | 83,9 | 31     |
| Tyskland            | 61,7 | 47     |
| Sri Lanka           | 58,3 | 108    |
| Bosnien-Hercegovina | 46,8 | 79     |

#### B4.849 Jammerbugt (nr. 849)

##### B4.849.1 Valgdeltagelse opdelt på aldersgrupper (2019)

|          | Pct. | N     |
|----------|------|-------|
| 18 år    | 58,3 | 357   |
| 19-21 år | 51,9 | 880   |
| 22-29 år | 40,9 | 1.787 |
| 30-39 år | 54,5 | 2.636 |
| 40-49 år | 59,3 | 3.738 |
| 50-59 år | 66,8 | 4.419 |
| 60-69 år | 72,1 | 4.322 |
| 70-79 år | 73,5 | 3.687 |
| 80-89 år | 53,9 | 1.281 |
| 90-99 år | 32,4 | 247   |

##### B4.849.2 Valgdeltagelse fordelt på køn (2019)

|        | Pct. | N      |
|--------|------|--------|
| Mand   | 61,5 | 11.784 |
| Kvinde | 63,5 | 11.574 |

Figur B4.849.1: Valgdeltagelse fordelt på alder og køn (2019)

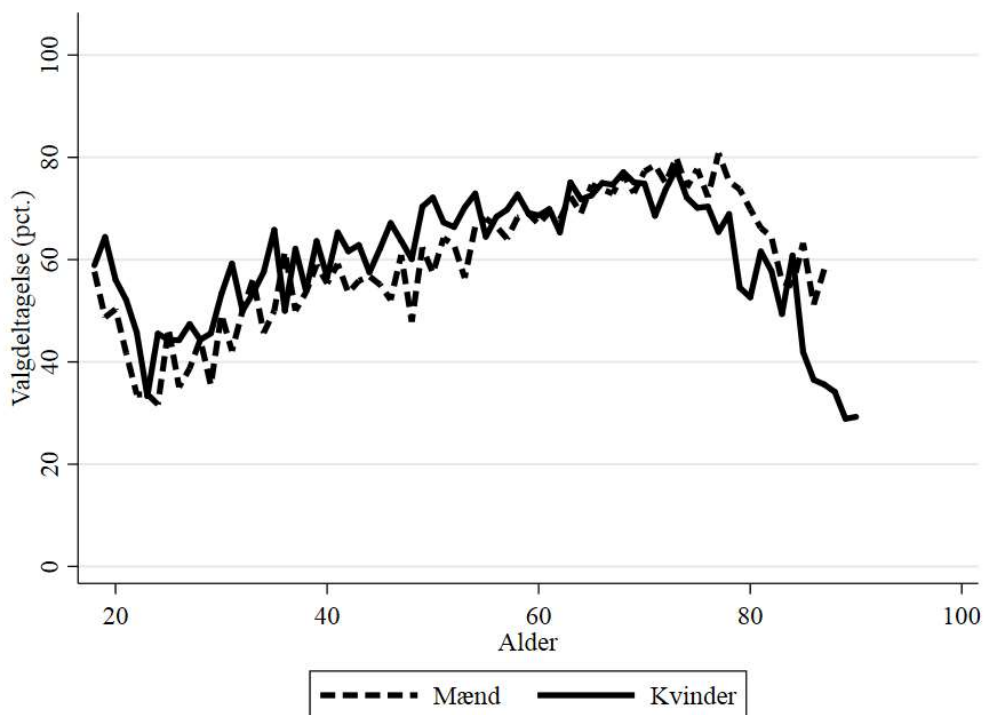

B4.849.3 Valgdeltagelse opdelt på færdiggjort uddannelse (2019)

|   | Pct. | N     |
|---|------|-------|
| Grundskole                                  | 51,0 | 7.651 |
| Gymnasial uddannelse                        | 61,2 | 1.130 |
| Faglig uddannelse                           | 64,5 | 9.455 |
| Kort- og mellemlang videregående uddannelse | 76,8 | 3.940 |
| Lang videregående uddannelse                | 85,3 | 869   |

B4.849.4 Valgdeltagelse opdelt på personlig indkomst (2019)

|                     | Pct. | N     |
|---------------------|------|-------|
| Under 100.000 kr.   | 54,0 | 2.021 |
| 100.000-199.999 kr. | 59,3 | 5.546 |
| 200.000-299.999 kr. | 57,6 | 5.748 |
| 300.000-399.999 kr. | 65,8 | 5.221 |
| 400.000-499.999 kr. | 70,8 | 2.724 |
| 500.000-599.999 kr. | 71,8 | 1.090 |
| 600.000-699.999 kr. | 74,8 | 433   |
| 700.000-799.999 kr. | 76,2 | 235   |
| 800.000-899.999 kr. | 76,1 | 117   |
| 900.000-999.999 kr. | 81,1 | 53    |
| Over 1.000.000 kr.  | 74,1 | 174   |

B4.849.5 Valgdeltagelse opdelt på modtagere af sociale ydelser (2019)

|                           | Pct. | N      |
|---------------------------|------|--------|
| Dagpenge inkl. aktivering | 55,1 | 352    |
| Kontanthjælp              | 27,0 | 196    |
| Uddannelseshjælp          | 26,5 | 219    |
| Ledighedsydelse           | 58,0 | 50     |
| Flexjob                   | 54,5 | 606    |
| Førtidspension            | 43,5 | 1.275  |
| Ressourceforløb           | 33,7 | 163    |
| Sygedagpenge              | 58,7 | 463    |
| SU                        | 58,3 | 875    |
| Efterløn og folkepension  | 71,0 | 7.122  |
| Jobafklaring              | 48,6 | 140    |
| Barsel                    | 62,1 | 235    |
| Andre ydelser             | 39,5 | 81     |
| Ingen ydelser             | 63,3 | 11.055 |

B4.849.6 Valgdeltagelse fordelt på danskere, indvandrere og efterkommere (2019)

|              | Pct. | N      |
|--------------|------|--------|
| Dansk        | 62,6 | 23.066 |
| Indvandrere  | 55,2 | 259    |
| Efterkommere | 54,5 | 33     |

B4.849.7 Valgdeltagelse opdelt på oprindelseslande (grupperet) (2019)

|                     | Pct. | N      |
|---------------------|------|--------|
| Danmark             | 62,6 | 23.066 |
| Gamle EU-lande      | 71,1 | 90     |
| Nye EU-lande        | 55,6 | 36     |
| Ikke-vestlige lande | 44,3 | 149    |

B4.849.8 Valgdeltagelse opdelt på oprindelseslande (2019)

|          | Pct. | N      |
|----------|------|--------|
| Danmark  | 62,6 | 23.066 |
| Tyskland | 80,0 | 40     |

## B4.851 Aalborg (nr. 851)

### B4.851.1 Valgdeltagelse opdelt på aldersgrupper i 2014 og 2019

|          | 2014 |        | 2019 |        |
|----------|------|--------|------|--------|
|          | Pct. | N      | Pct. | N      |
| 18 år    | 41,8 | 914    | 63,1 | 2.182  |
| 19-21 år | 32,2 | 5.835  | 52,7 | 9.425  |
| 22-29 år | 40,5 | 17.911 | 54,3 | 32.067 |
| 30-39 år | 47,8 | 10.358 | 59,6 | 22.159 |
| 40-49 år | 48,6 | 9.548  | 64,2 | 23.275 |
| 50-59 år | 54,9 | 9.745  | 65,6 | 25.121 |
| 60-69 år | 63,1 | 8.945  | 70,0 | 21.559 |
| 70-79 år | 60,6 | 6.324  | 71,4 | 18.555 |
| 80-89 år | 42,7 | 3.400  | 52,3 | 7.573  |
| 90-99 år | 21,4 | 734    | 29,5 | 1.470  |
| 100- år  | -    | -      | 19,5 | 41     |

### B4.851.2 Valgdeltagelse fordelt på køn (2019)

|        | Pct. | N      |
|--------|------|--------|
| Mand   | 60,8 | 81.783 |
| Kvinde | 63,0 | 81.644 |

Figur B4.851.1: Valgdeltagelse fordelt på alder og køn (2019)

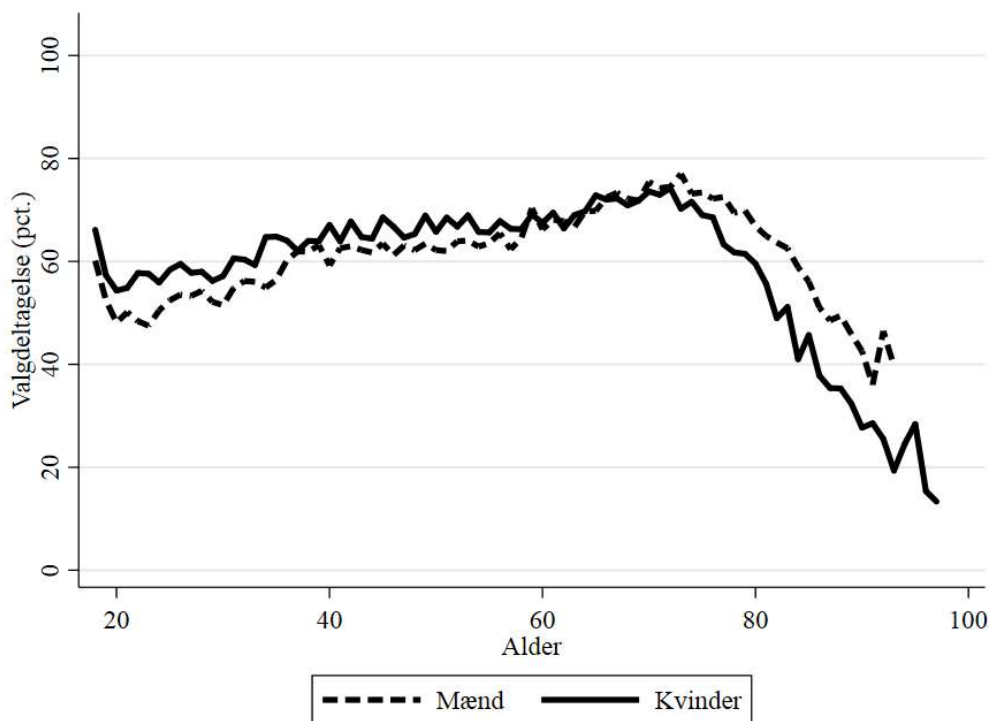

B4.851.3 Valgdeltagelse opdelt på færdiggjort uddannelse (2019)

|   | Pct. | N      |
|---|------|--------|
| Grundskole                                  | 46,1 | 36.683 |
| Gymnasial uddannelse                        | 58,6 | 21.785 |
| Faglig uddannelse                           | 60,1 | 50.156 |
| Kort- og mellemlang videregående uddannelse | 73,9 | 37.070 |
| Lang videregående uddannelse                | 83,8 | 15.765 |

B4.851.4 Valgdeltagelse opdelt på personlig indkomst (2019)

|                     | Pct. | N      |
|---------------------|------|--------|
| Under 100.000 kr.   | 54,6 | 21.467 |
| 100.000-199.999 kr. | 57,5 | 37.991 |
| 200.000-299.999 kr. | 54,4 | 35.374 |
| 300.000-399.999 kr. | 65,4 | 31.413 |
| 400.000-499.999 kr. | 72,4 | 19.342 |
| 500.000-599.999 kr. | 76,6 | 8.605  |
| 600.000-699.999 kr. | 77,6 | 3.801  |
| 700.000-799.999 kr. | 78,7 | 1.901  |
| 800.000-899.999 kr. | 77,8 | 1.015  |
| 900.000-999.999 kr. | 76,9 | 629    |
| Over 1.000.000 kr.  | 80,0 | 1.744  |

B4.851.5 Valgdeltagelse opdelt på modtagere af sociale ydelser (2019)

|                                 | Pct. | N      |
|---------------------------------|------|--------|
| Dagpenge inkl. aktivering       | 57,6 | 3.472  |
| Kontanthjælp                    | 31,9 | 2.872  |
| Uddannelseshjælp                | 28,8 | 1.760  |
| Ledighedsydelse                 | 54,2 | 393    |
| Forrevalidering og revalidering | 53,7 | 149    |
| Flexjob                         | 58,0 | 2.283  |
| Førtidspension                  | 40,2 | 6.420  |
| Ressourceforløb                 | 39,2 | 752    |
| Sygedagpenge                    | 57,1 | 2.775  |
| SU                              | 60,8 | 22.073 |
| Efterløn og folkepension        | 68,0 | 36.349 |
| Jobafklaring                    | 44,6 | 491    |
| Barsel                          | 63,0 | 2.025  |
| Andre ydelser                   | 42,1 | 662    |
| Ingen ydelser                   | 64,4 | 78.089 |

B4.851.6 Valgdeltagelse fordelt på danskere, indvandrere og efterkommere (2019)

|              | Pct. | N       |
|--------------|------|---------|
| Dansk        | 62,5 | 156.975 |
| Indvandrere  | 47,5 | 4.718   |
| Efterkommere | 39,0 | 1.734   |

B4.851.7 Valgdeltagelse opdelt på oprindelseslande (grupperet) (2019)

|                          | Pct. | N       |
|--------------------------|------|---------|
| Danmark                  | 62,5 | 156.975 |
| Gamle EU-lande           | 69,1 | 771     |
| Nye EU-lande             | 59,2 | 417     |
| Resten af nordiske lande | 65,6 | 128     |
| Andre vestlige lande     | 58,7 | 63      |
| Ikke-vestlige lande      | 39,8 | 5.073   |

B4.851.8 Valgdeltagelse opdelt på oprindelseslande (2019)

|                                  | Pct. | N       |
|----------------------------------|------|---------|
| Danmark                          | 62,5 | 156.975 |
| Finland                          | 64,5 | 31      |
| Norge                            | 64,5 | 110     |
| Sverige                          | 60,6 | 142     |
| Frankrig                         | 60,0 | 30      |
| Holland                          | 74,4 | 39      |
| Italien                          | 80,0 | 35      |
| Jugoslavien                      | 24,2 | 66      |
| Polen                            | 59,3 | 194     |
| Rumænien                         | 48,4 | 91      |
| Storbritannien                   | 65,2 | 135     |
| Tyrkiet                          | 37,7 | 276     |
| Tyskland                         | 75,7 | 276     |
| Uganda                           | 51,6 | 31      |
| Somalia                          | 29,2 | 445     |
| USA                              | 69,4 | 36      |
| Afghanistan                      | 46,9 | 243     |
| Sri Lanka                        | 47,5 | 472     |
| Indien                           | 50,0 | 42      |
| Irak                             | 32,1 | 523     |
| Iran                             | 47,9 | 376     |
| Jordan                           | 20,0 | 30      |
| Kina                             | 41,5 | 65      |
| Libanon                          | 28,3 | 618     |
| Pakistan                         | 41,9 | 31      |
| Filippinerne                     | 38,6 | 88      |
| Syrien                           | 21,4 | 56      |
| Vietnam                          | 37,8 | 527     |
| Thailand                         | 54,3 | 92      |
| Litauen                          | 51,4 | 37      |
| Rusland                          | 40,0 | 60      |
| Bosnien-Hercegovina              | 50,9 | 428     |
| Jugoslavien, Forbundsrepublikken | 38,7 | 31      |
| Kosovo                           | 21,1 | 38      |



## Referencer

- Bhatti, Y. & Hansen, K.M. (2012a) Leaving the Nest and the Social Act of Voting: Turnout among First-Time Voters. *Journal of Elections, Public Opinion and Parties*. 22(4): 380-406.
- Bhatti, Y., Dahlgaard, J.O., Hansen, J.H. & Hansen, K. M. (2014a) Hvem stemte til EP-valget 2014? - Valgdeltagelsen ved Europa-Parlamentsvalget 25. maj 2014. Beskrivende analyser af valgdeltagelsen baseret på registerdata. *CVAP Working papers Series*, CVAP 4/2014.
- Bhatti, Y., Dahlgaard, J.O., Hansen, J.H. & Hansen, K. M. (2014b) Mobilisering via SMS til Europaparlamentsvalget 25. maj 2014. *CVAP Working papers Series*, CVAP 5/2014.
- Bhatti, Y., Dahlgaard, J.O., Hansen, J.H. & Hansen, K.M. (2014c) Kan man øge valgdeltagelsen? Analyse af mobiliseringstiltag ved kommunalvalget den 19. november 2013. *CVAP Working papers Series*, CVAP 3/2014.
- Bhatti, Y., Dahlgaard, J.O., Hansen, J.H. & Hansen, K.M. (2015) Mobiliseringsinitiativer ved KV13. *CVAP Working papers Series*, CVAP 2/2015.
- Bhatti, Y., Dahlgaard, J.O., Hansen, J.H. & Hansen, K.M. (2016) Valgdeltagelsen og vælgerne til Folketingsvalget 2015. *CVAP Working Papers Series*, CVAP 1/2016.
- Bhatti, Y.; Dahlgaard, J.O.; Hansen, J.H. & Hansen, K.M. (2017) How voter mobilization from short text messages travels within households and families: Evidence from two nationwide field experiments. *Electoral Studies*. 50:39-46.
- Bhatti, Y.; Dahlgaard, J.O.; Hansen, J.H. & Hansen, K.M. (2019) Core and Peripheral Voters: Predictors of Turnout across Three Types of Elections. *Political Studies*, 67(2):348-366
- Blais, A. & J. Daoust (2020) The motivation to vote: Vancouver: UBC Press.
- Coppock, A. and Green, D.P. (2016) Is Voting Habit Forming? New Evidence from Experiments and Regression Discontinuities. *American Journal of Political Science*, 60(4): 1044-1062
- Europaparlamentet (2019) 2019 European election results. Turnout by country (%). Lokaliseret 19. december 2019 på: <https://europarl.europa.eu/election-results-2019/en/turnout/>
- Franklin, M. N. (2004) Voter Turnout and the Dynamics of Electoral Competition in Established Democracies Since 1945. New York: Cambridge University Press.
- Hansen, J.H & Hansen, K.M. (2018) Mobiliseringseksperimenter ved kommunalvalget 2017. *CVAP Working Papers Series*, CVAP 4/2018.
- Hansen, J.H., Hansen, K.M. & Levinsen, K. (2015) Skolevalg 2015. En kvantitativ evaluering af elevernes oplevelse og udbytte af Skolevalg. *CVAP Working papers Series*, CVAP 3/2015.
- Hansen, K.M. (2018) Valgdeltagelsen ved kommunal- og regionsvalget 2017. *CVAP Working Papers Series*, CVAP 1/2018.
- Hansen, K. M. (2020) Electoral Turnout. Strong Social Norms of Voting. Chapter 6 in Peter Munk Christiansen, Jørgen Elklit, & Peter Nedergaard (eds.), *Oxford Handbook of Danish Politics*, Oxford: OUP. (in press).

## Om forfatteren

Kasper Møller Hansen, ph.d., er professor ved Institut for Statskundskab på Københavns Universitet. Han forsker bl.a. i holdningsdannelse, vælgeradfærd og valgdeltagelse. Han er forskningsleder af det indeværende forskningsprojekt om valgdeltagelse, som hedder *Det Danske Valgdeltagelsesprojekt*. Desuden har han siden 2014 været leder af den Danske Nationale Valgundersøgelse (DNES). Han har senest blandt andet publiceret bøgerne *Oprør fra udkanten* (2017, medforfatter), DJØFs Forlag, *The Nordic Voter* (2014, medforfatter), ECPR-Press, *Krisevalg* (2014, medforfatter) og *Folketingsvalgkampen 2011 i perspektiv* (2014, medforfatter), DJØFs Forlag. Desuden har han publiceret en lang række artikler i blandt andet *Political Analysis*, *British Journal of Political Science*, *Political Behavior*, *Political Communication*, *European Journal of Political Research*, *West European Politics*, *European Union Politics*, *Public Choice*, *Electoral Studies*, *Political Studies*, *American Journal of Evaluation*, *Party Politics*, *Worlds Political Science*, *Acta Politica*, *Journal of Elections*, *Public Opinion and Parties*, *International Journal of Public Opinion Research*, *Scandinavian Political Studies*, *Public Administration*, *Social Forces*, *International Migration Review*, *Journal of Information Technology & Politics*, *Politica*, *Økonomi & Politik* og *Metode & Data*. Se [www.kaspermhansen.eu](http://www.kaspermhansen.eu) for yderligere information.