

CENTRE FOR VOTING AND PARTIES
FACULTY OF SOCIAL SCIENCES
UNIVERSITY OF COPENHAGEN



Valgdeltagelsen ved kommunal- og regionalvalget 2021

Kasper Møller Hansen

Center for Valg og Partier
Institut for Statskundskab
Københavns Universitet

CVAP Working Paper Series

CVAP WP 1/2022

ISSN 0906-1444

ISBN 978-87-7393-959-8

www.cvap.polsci.ku.dk

Resumé

Valgdeltagelsen faldt med 3,6 procentpoint til 67,2% ved kommunalvalget i 2021. Det er under gennemsnittet siden 1970, som er 70,1%, hvis man fraregner valget i 2001, som var sammenfaldende med folketingsvalget. Det er andet kommunalvalg i træk, hvor valgdeltagelsen er faldet.

Det er bekymrende med den faldende valgdeltagelse, fordi det svækker den stærke demokratiske legitimitet, som vores kommunale demokrati ofte bryster sig af. Til trods for den faldende valgdeltagelse ligger den dog højt i forhold til vores nabolandes kommunale demokratier, der har oplevet en hurtigere og stærkere svækkelse af valgdeltagelsen, end vi endnu har set i Danmark.

Der er betydelig ulighed i valgdeltagelsen. De 21-29-årige har en valgdeltagelse på blot 53%, mens de 70-79-årige har en på næsten 80%. Kvinder har en valgdeltagelse på 69%, og mænd kun en på 65%. De længst uddannede har en valgdeltagelse på 80%, mens dem med grundskole kun har en på 56%. En person i arbejde har en valgdeltagelse på 68%, mens en person på kontanthjælp har en valgdeltagelse på 35%. Endelig er etniske danskeres valgdeltagelse 72%, mens vælgere fra nye EU-lande har en valgdeltagelse på blot 13%.

Noget af uligheden i valgdeltagelsen er social bestemt – det betyder noget, om man har nogen at stemme sammen med og diskutere politik med. F.eks. falder unges valgdeltagelse drastisk, når de flytter hjemmefra, ligesom hvis man mister en ægtefælle, eller blot flytter til en ny kommune. Bruddene i ens livscyklus påvirker altså valgdeltagelsen meget, men uligheden mellem grupper er dog så store og varierer så meget fra kommune til kommune, at der også er mange andre ting på spil. F.eks. er det særligt interessant, at sammenhængen mellem valgdeltagelsen og hvorvidt ens forældre stemmer er stærk helt frem til, at forældregruppen ikke er i data længere. Det tyder på, at den demokratiske sociale arv er meget stærk. F.eks. ligger de 18-åriges valgdeltagelse på 84%, hvis deres mor stemmer, men kun på 30%, hvis hun ikke stemmer. For de 70-årige med en nulevende mor er forskellen 8 procentpoint.

Uligheden mellem grupperne er vokset ved kommunalvalget. På uddannelse er forskellen nu hele 24 procentpoint mellem de længst og kortest uddannedes valgdeltagelse, en stigning på 5 procentpoint fra 2017. Personer på kontanthjælp har også en langt lavere valgdeltagelse end tidligere, men meget skyldes nok også, at gruppen af personer på kontanthjælp har ændret sig meget siden 2017. Forskellen mellem de etniske danskeres valgdeltagelse og efterkommernes og indvandrernes valgdeltagelse er også steget ved valget i 2021. I forhold til ovenstående udvikling er det, som vi har set tidligere, de grupper, som står på vippen i forhold til beslutningen om at deltage, der falder fra først. Derfor stiger uligheden, når valgdeltagelsen falder.

I forhold til alder er den store gruppe fra 25 til 80 år faldet relativt mere end yngre og ældre aldersgrupper, hvilket har sikret, at uligheden mellem flere aldersgrupper er blevet lidt mindre. Kvinder stemmer oftere end mænd, men forskellene mellem kønnene er ikke blevet større fra kommunalvalget i 2017 til 2021.

Selvom kommunalvalget ikke blev et valg præget af coronarestriktioner, påvirkede coronasmitteniveauet alligevel valgdeltagelsen. De kommuner, som havde mange smittede, havde en lidt lavere valgdeltagelse. Coronasmitteniveauet kan dog langt fra forklare hele nedgangen i valgdeltagelsen.

Der blev sat brevstemmerekord på 10,13% af de afgivne stemmer. Der er en negativ sammenhæng mellem kommuner med højt niveau af brevstemmer og den samlede valgdeltagelse. Forklaringen er, at det at brevstemme ofte kan bryde med de traditioner og vaner mange har for at stemme og derfor kan være med til at skubbe valgdeltagelse i nedadgående retning. Der er især de +80-årige, der brevstemte, men ved dette valg steg brevstemmeprocenten særligt blandt de 60 til 80-årige.

Endelig lykkedes det at påvirke vælgerne til at stemme mere uden for spidsbelastningsperioderne for på den måde udnytte kapaciteten på valgstederne bedre og delvist undgå kødannelse i en tid med corona.

Indholdsfortegnelse

Resumé	1
Forord.....	6
Kapitel 1 – Indledning.....	7
1.1 Kommunal- og regionalvalget 16. november 2021.....	8
1.2 Rapportens struktur	12
Kapitel 2 – Valgdeltagelsen for forskellige befolkningsgrupper.....	13
2.1 Alder	13
2.2 Køn	15
2.3 Uddannelse	17
2.4 Indkomst	17
2.5 Marginalisering fra arbejdsmarkedet	19
2.6 Etnicitet og statsborgerskab.....	20
2.7 Konklusion.....	25
Kapitel 3 – Udviklingen i valgdeltagelsen fra valg til valg.....	27
3.1 Alder	27
3.2 Køn	34
3.3 Uddannelse	35
3.4 Marginalisering fra arbejdsmarkedet	36
3.5 Etnicitet og statsborgerskab.....	37
3.6 Konklusion.....	41
Kapitel 4 – Coronasmitten og brevstemmerne	43
4.1 Coronasmitten og valgdeltagelsen på kommuneniveau	43
4.2 Brevstemmerne	45
4.3 Hvem brevstemmer.....	48
4.4 Fremmedestemmer.....	52
4.5 Konklusion.....	53
Kapitel 5 – Diskussion og konklusion	55
Bilag 1 – Om projektet.....	61
B1.1 Projektets organisering.....	61
B1.2 Dataindsamling	61
B1.3 Fejl og differencer på valgstederne.....	62
B1.4 Personer, der kan have haft mulighed for at stemme to gange.....	68
B1.5 Digitale valglisten.....	69
B1.6 Anvendte registervariable	73
Bilag 2 – Uddybende tabeller	74
Bilag 3 – Deskriptive tabeller for hver enkelt kommune	80
B3.101 København (nr. 101).....	81
B3.147 Frederiksberg (nr. 147).....	88
B3.151 Ballerup (nr. 151)	93
B3.153 Brøndby (nr. 153)	97
B3.155 Dragør (nr. 155).....	101
B3.157 Gentofte (nr. 157)	105
B3.159 Gladsaxe (nr. 159)	109
B3.161 Glostrup (nr. 161)	113
B3.163 Herlev (nr. 163)	117
B3.165 Albertslund (nr. 165).....	121
B3.167 Hvidovre (nr. 167).....	125
B3.169 Høje-Taastrup (nr. 169).....	129
B3.173 Lyngby-Taarbæk (nr. 173).....	133
B3.175 Rødovre (nr. 175).....	137
B3.183 Ishøj (nr. 183).....	141
B3.185 Tårnby (nr. 185).....	145
B3.187 Vallensbæk (nr. 187).....	149
B3.190 Furesø (nr. 190).....	152
B3.201 Allerød (nr. 201)	156
B3.210 Fredensborg (nr. 210).....	160
B3.217 Helsingør (nr. 217)	164

<i>B3.219 Hillerød (nr. 219)</i>	168
<i>B3.223 Hørsholm (nr. 223)</i>	172
<i>B3.230 Rudersdal (nr. 230)</i>	176
<i>B3.240 Egedal (nr. 240)</i>	180
<i>B3.250 Frederikssund (nr. 250)</i>	184
<i>B3.253 Greve (nr. 253)</i>	188
<i>B3.259 Køge (nr. 259)</i>	192
<i>B3.260 Halsnæs (nr. 260)</i>	196
<i>B3.265 Roskilde (nr. 265)</i>	199
<i>B3.269 Solrød (nr. 269)</i>	203
<i>B3.270 Gribskov (nr. 270)</i>	206
<i>B3.306 Odsherred (nr. 306)</i>	209
<i>B3.316 Holbæk (nr. 316)</i>	212
<i>B3.320 Faxe (nr. 320)</i>	216
<i>B3.326 Kalundborg (nr. 326)</i>	219
<i>B3.329 Ringsted (nr. 329)</i>	223
<i>B3.330 Slagelse (nr. 330)</i>	227
<i>B3.336 Stevn (nr. 336)</i>	231
<i>B3.340 Sorø (nr. 340)</i>	234
<i>B3.350 Lejre (nr. 350)</i>	237
<i>B3.360 Lolland (nr. 360)</i>	240
<i>B3.370 Næstved (nr. 370)</i>	243
<i>B3.376 Guldborgsund (nr. 376)</i>	247
<i>B3.390 Vordingborg (nr. 390)</i>	251
<i>B3.400 Bornholm (nr. 400)</i>	254
<i>B3.410 Middelfart (nr. 410)</i>	257
<i>B3.420 Assens (nr. 420)</i>	260
<i>B3.430 Faaborg-Midtfyn (nr. 430)</i>	263
<i>B3.440 Kerteminde (nr. 440)</i>	266
<i>B3.450 Nyborg (nr. 450)</i>	269
<i>B3.461 Odense (nr. 461)</i>	272
<i>B3.479 Svendborg (nr. 479)</i>	276
<i>B3.480 Nordfyn (nr. 480)</i>	280
<i>B3.482 Langeland (nr. 482)</i>	283
<i>B3.492 Ærø (nr. 492)</i>	286
<i>B3.510 Haderslev (nr. 510)</i>	289
<i>B3.530 Billund (nr. 530)</i>	292
<i>B3.540 Sønderborg (nr. 540)</i>	295
<i>B3.550 Tønder (nr. 550)</i>	299
<i>B3.561 Esbjerg (nr. 561)</i>	302
<i>B3.563 Fanø (nr. 563)</i>	306
<i>B3.573 Varde (nr. 573)</i>	308
<i>B3.575 Vejen (nr. 575)</i>	311
<i>B3.580 Aabenraa (nr. 580)</i>	314
<i>B3.607 Fredericia (nr. 607)</i>	318
<i>B3.615 Horsens (nr. 615)</i>	322
<i>B3.621 Kolding (nr. 621)</i>	326
<i>B3.630 Vejle (nr. 630)</i>	330
<i>B3.657 Herning (nr. 657)</i>	334
<i>B3.661 Holstebro (nr. 661)</i>	338
<i>B3.665 Lemvig (nr. 665)</i>	342
<i>B3.671 Struer (nr. 671)</i>	345
<i>B3.706 Syddjurs (nr. 706)</i>	348
<i>B3.707 Norddjurs (nr. 707)</i>	351
<i>B3.710 Favrskov (nr. 710)</i>	354
<i>B3.727 Odder (nr. 727)</i>	358
<i>B3.730 Randers (nr. 730)</i>	361
<i>B3.740 Silkeborg (nr. 740)</i>	365

<i>B3.741 Samsø (nr. 741)</i>	369
<i>B3.746 Skanderborg (nr. 746)</i>	371
<i>B3.751 Aarhus (nr. 751)</i>	375
<i>B3.756 Ikast-Brande (nr. 756)</i>	380
<i>B3.760 Ringkøbing-Skjern (nr. 760)</i>	384
<i>B3.766 Hedensted (nr. 766)</i>	387
<i>B3.787 Thisted (nr. 787)</i>	390
<i>B3.813 Frederikshavn (nr. 813)</i>	393
<i>B3.820 Vesthimmerland (nr. 820)</i>	396
<i>B3.825 Læsø (nr. 825)</i>	399
<i>B3.840 Rebild (nr. 840)</i>	401
<i>B3.846 Mariagerfjord (nr. 846)</i>	404
<i>B3.849 Jammerbugt (nr. 849)</i>	407
<i>B3.851 Aalborg (nr. 851)</i>	410
<i>B3.860 Hjørring (nr. 860)</i>	414
Bilag 4 – Valgdeltagelsen opdelt på vestlige og ikke-vestlige efterkommere	417
Bilag 5 – Valgdeltagelsen i de fem regioner	421
<i>B5.081 Region Nordjylland</i>	422
<i>B5.082 Region Midtjylland</i>	426
<i>B5.083 Region Syddanmark</i>	431
<i>B5.084 Region Hovedstaden</i>	436
<i>B5.085 Region Sjælland</i>	442
Bilag 6 – Publikationer fra Det Danske Valgdeltagelsesprojekt	447
<i>6.1 Engelske internationale peer-review artikler</i>	447
<i>6.2 Danske peer-review artikler</i>	448
<i>6.3 Bidrag til antologier</i>	448
<i>6.4 Danske og engelske rapporter og arbejdspapirer</i>	449
<i>6.5 Ph.d.-afhandlinger</i>	450
<i>6.6 Danske og engelske formidlingsartikler</i>	450
Om forfatteren	452
Referencer	453

Forord

Denne rapport er den seneste af rapporterne om valgdeltagelsen ved danske kommunal- og regionalvalg. I Danmark har man siden 1997 grundigt kortlagt valgdeltagelsen ved kommunalvalg, som har givet en unik og meget grundig indsigt i de uligheder, der er i valgdeltagelsen over forskellige grupper i samfundet. Det har givet uundværlig viden om, hvor der er behov for en særlig mobiliseringsindsats, hvis man fortsat vil bryste sig af at have et kommunalt og regionalt demokrati i verdensklasse.

Tak til Kommunernes Landsforening (KL), Indenrigs- og Boligministeriet, Dansk Ungdoms Fællesråd (DUF) og Danske Regioner, som har været med til at finansiere kortlægningen af valgdeltagelsen.

Tak til landets kommuner, som har indsendt valglisterne og hjulpet med at svare på vores mange spørgsmål, da valgdeltagelsen blev valideret.

Tak til Danmarks Statistik og KMD, som har gjort det muligt at koble valglisterne med baggrundsfaktorer, så analyserne kunne gennemføres i Danmarks Statistiks Forskningsservice.

En særlig stor tak til stud.ba.scient.pol Linea Marie Kronborg Johansen, som har været den helt rette studentermedhjælper på projektet. Hun har været med i alle facetter af projektet og ikke mindst skrevet hundredvis af mails og talt meget i telefon med kommunerne for at sikre den bedste kvalitet i de data, som er anvendt. Hun har også været med til at sammensætte denne rapport.

Kasper Møller Hansen, København, den 14. september 2022

Kapitel 1 – Indledning

Ved kommunalvalget den 16. november 2021 faldt valgdeltagelsen fra 70,8% i 2017 til 67,2%. Det vil sige, at 169.440 flere vælgere skulle have stemt ved valget, hvis valgdeltagelsen skulle have været uændret i forhold til 2017 med vælgerkorpsets størrelse i 2021 taget i betragtning. I denne rapport undersøges valgdeltagelsen for forskellige demografiske grupper ved kommunalvalget i 2021. Det undersøges for at kunne svare præcist på, hvem der stemte, hvem der blev hjemme, og hvilke mønstre der har ændret sig sammenlignet med kommunalvalget i 2017.

Valgdeltagelsen siger meget om hvilken tilstand, vores demokrati er i. Når vi sætter vores kryds, støtter vi både op om vores demokrati som legitim samfundsmodel og giver samtidig mandat til vores politikere til at tage beslutninger på vores vegne i den følgende valgperiode. Derfor er det vigtigt at følge udviklingen i valgdeltagelsen fra valg til valg, så vi kan opnå indsigt i opbakningen til vores demokrati. Endnu vigtigere er det at undersøge, i hvilken grad forskellige demografiske grupper deltager. Vi ved fra tidligere undersøgelser, at der er stor ulighed i, hvem der stemmer, og hvem der bliver hjemme. Denne ulighed medfører en fare for en skæv politisk repræsentation, som kan resultere i, at visse gruppers interesser ikke repræsenteres. Det kan skabe en nedadgående spiral, hvor visse gruppers lave repræsentation medfører en lav tiltro til demokratiet, som giver endnu lavere valgdeltagelse til følge.

Danmark er et af de lande, der har mest detaljeret viden om valgdeltagelsen for forskellige sociodemografiske grupper. Forskere har siden 1997 undersøgt valgdeltagelsen i Danmark, og gennem årene er flere typer valg og mere detaljerede analyser blevet inddraget. Derfor kan vi i dag analysere valgdeltagelsen over tid fordelt på forskellige vælgergrupper.

For at undersøge valgdeltagelsen for sociodemografiske vælgergrupper fordelt på alder, uddannelse, etnicitet osv. Kræver det, at valglisterne fra hver kommune samles ind. Efter en grundig kontrol samkøres valglisterne med Danmarks Statistiks sociodemografiske variable. Herefter kan valglisterne i anonymiseret form analyseres på Danmarks Statistiks forskningsservere. Det er altså ikke blot selvrapporeret valgdeltagelse via eksempelvis spørgeskemaer, der undersøges, men den reelle valgdeltagelse. Derfor undgår analyserne fejlkilder som overrapportering og selektionsbias, som kan opstå i spørgeskemaundersøgelser, især ved valgdeltagelse (Dahlgaard et al. 2019). Endvidere har vi med 94 deltagende kommuner ud af landets 98 en næsten komplet kortlægning af valgdeltagelsen, hvor 4.281.559 vælgere er med i analyserne. I bilag 1 uddybes indsamlingsprocessen og valgdeltagelsesdata.

Valgene til de fem regionsråd og de 98 kommunalbestyrelser blev som altid afholdt den tredje tirsdag i november, som i 2021 faldt på den 16. november. Vælgerkorpset ved kommunal- og regionalvalg er stort set identisk. Enkelte variationer kan skyldes, at nogle vælgere mister stemmeretten til kommunalvalg, hvis de flytter ud af kommunen meget tæt på valget, men beholder stemmeretten til regionsvalg, hvis de bliver bosiddende i samme region. Blandt andet derfor var der 1.257 flere vælgere til regionsvalget end kommunalvalget i 2021. Denne rapport undersøger valgdeltagelsen for kommunalvalget, men den kan også anvendes for regionalvalgene, idet eventuelle forskelle kun ville være synlige, hvis de blev opgjort med mange decimaler. Valgdeltagelsen i de fem regioner er desuden analyseret i bilag 5.

1.1 Kommunal- og regionalvalget 16. november 2021

Ved kommunalvalget i 2021 faldt valgdeltagelsen med 3,6 procentpoint til 67,2%. Det er under gennemsnittet for kommunalvalg siden 1970, der ligger på 71,3%. Når man undlader at medregne kommunalvalget i 2001, der lå samtidig med et folketingsvalg og derfor havde en høj valgdeltagelse, er gennemsnittet for kommunalvalg på 70,1%. Valgdeltagelsen ved kommunalvalget i 2021 led derfor et knæk, der kan synes bekymrende. Sidst valgdeltagelsen lå under 70% var ved kommunalvalget i 2009, der var det første valg oven på kommunalreformen i 2007. Derfor er det bekymrende, at valgdeltagelsen i 2021 ligger 3,1 procentpoint under gennemsnittet.

Figur 1.1: Valgdeltagelsen til folketings-, kommunal-, amts- og regional- samt Europa-Parlamentsvalg fra 1970 til 2021 (%)

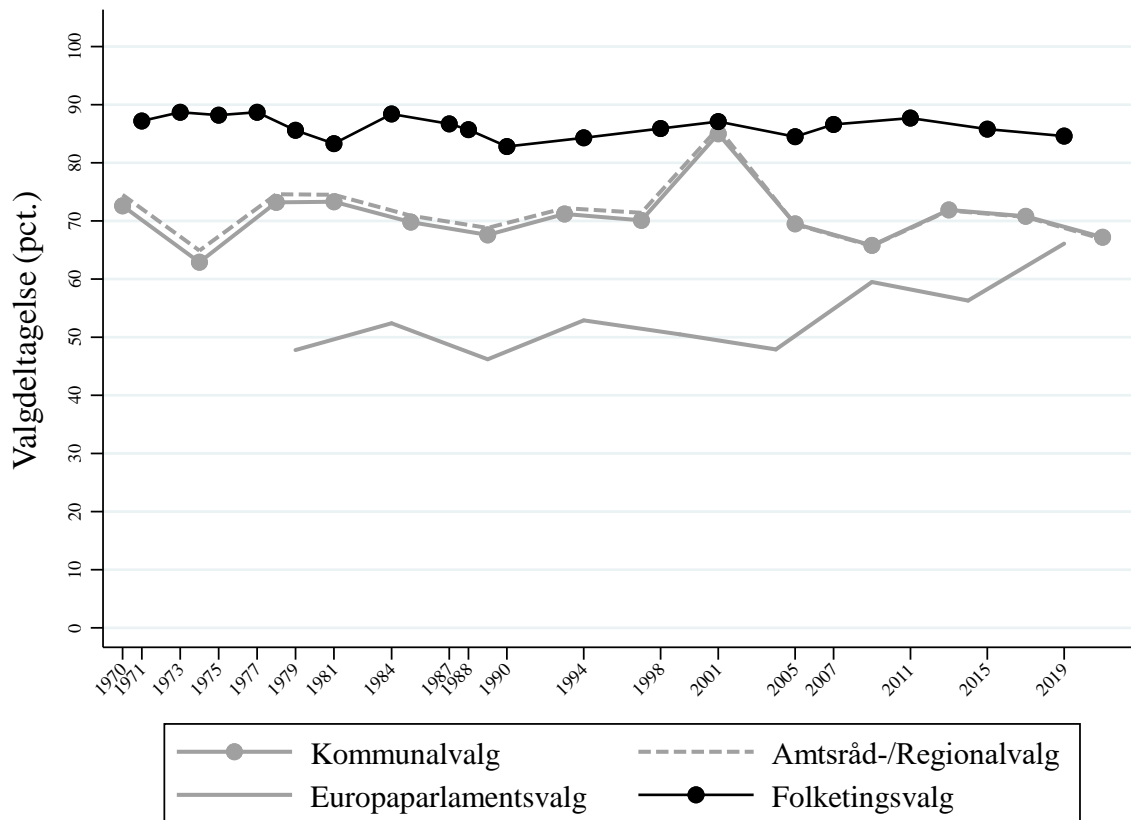

Den samlede valgdeltagelse i Danmark er normalt høj og stabil sammenlignet med andre lande. Figur 1.2 sammenligner valgdeltagelsen til kommunalvalg i nogle af de lande, vi normalt sammenligner os med. Komparativt set er der et stort fald i den kommunale valgdeltagelse. Valgdeltagelsen er ustabil og nedadgående i alle lande undtagen Danmark. For eksempel er tendensen tydeligt nedadgående i Sverige, hvor man ellers historisk har haft en meget høj valgdeltagelse, da kommunalvalg fast ligger samtidig med deres Rigsdagsvalg.

Figur 1.2: Valgdeltagelsen til kommunalvalg i udvalgte europæiske lande

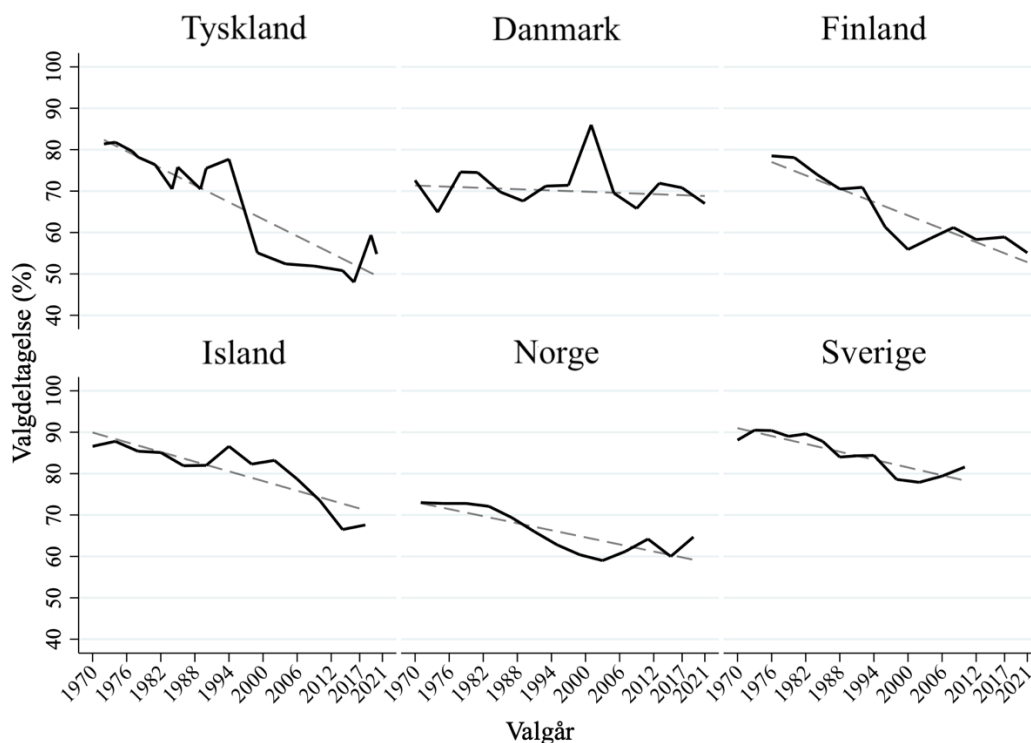

Data er indsamlet på landenes online statistikbanker. Den store variation i Tyskland skyldes delvis, at delstaterne har valg på forskellige tidspunkter, og at figuren kun afspejler data for otte af 16 delstater, som var tilgængelig: Baden-Württemberg, Hesse, Nordrhein-Westfalen, Saarland, Sachsen, Sachsen-Anhalt, Rheinland-Pfalz og Thüringen.

Hvis vi ser bort fra 2001, hvor kommunalvalget faldt sammen med et folketingsvalg, er valgdeltagelsen til danske kommunalvalg stabil med en begyndende tendens til at falde. Sammenlignet med de andre lande ser vi dog slet ikke samme faldende tendens i Danmark.

Hvis vi undersøger valgdeltagelsen i Danmark, er det især ø-kommunerne, som skiller sig ud med særlig høj valgdeltagelse, mens der i byerne og især i områder med mange indvandrere og efterkommere er en meget lav valgdeltagelse. Man kan også se, at valgdeltagelsen er meget lav på Lolland. Figur 1.3 (venstre) viser, hvordan valgdeltagelsen er fordelt over de 1.383 valgsteder til kommunalvalget i 2021, mens kortet til højre viser ændringen, hvor de mørkeste områder har oplevet en stigning i valgdeltagelsen. Der er svært at se noget entydigt mønster i ændringerne i valgdeltagelsen, men man kan nok finde særlige lokale forhold, som kan forklare nogle af tendenserne. F.eks. en mobilisering af vælgerne på Langeland i forbindelse med diskussionen af placering af et flygtningecenter på øen, eller på Tunø, hvor der var diskussioner om at lukke deres valgsted.

Figur 1.3: Valgdeltagelse på valgsteder ved kommunalvalget i 2021

Valgdeltagelse (valgsted, %)

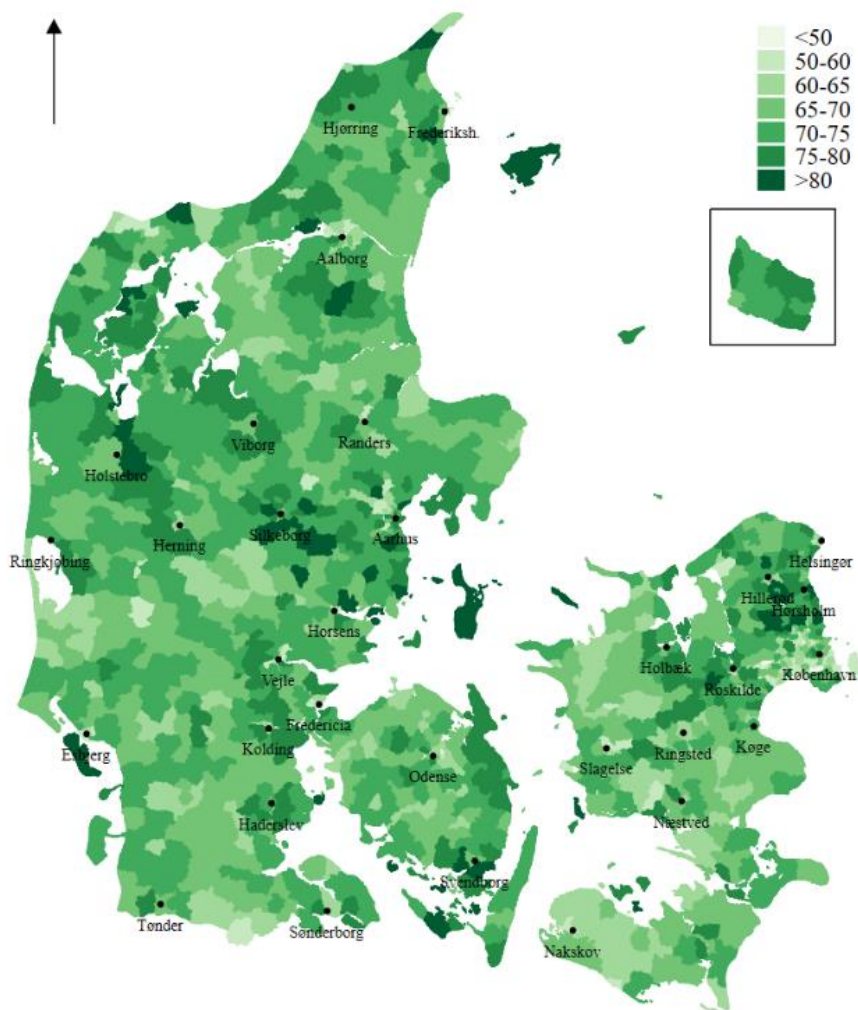

Stigning (valgstedsniveau, procentpoint)

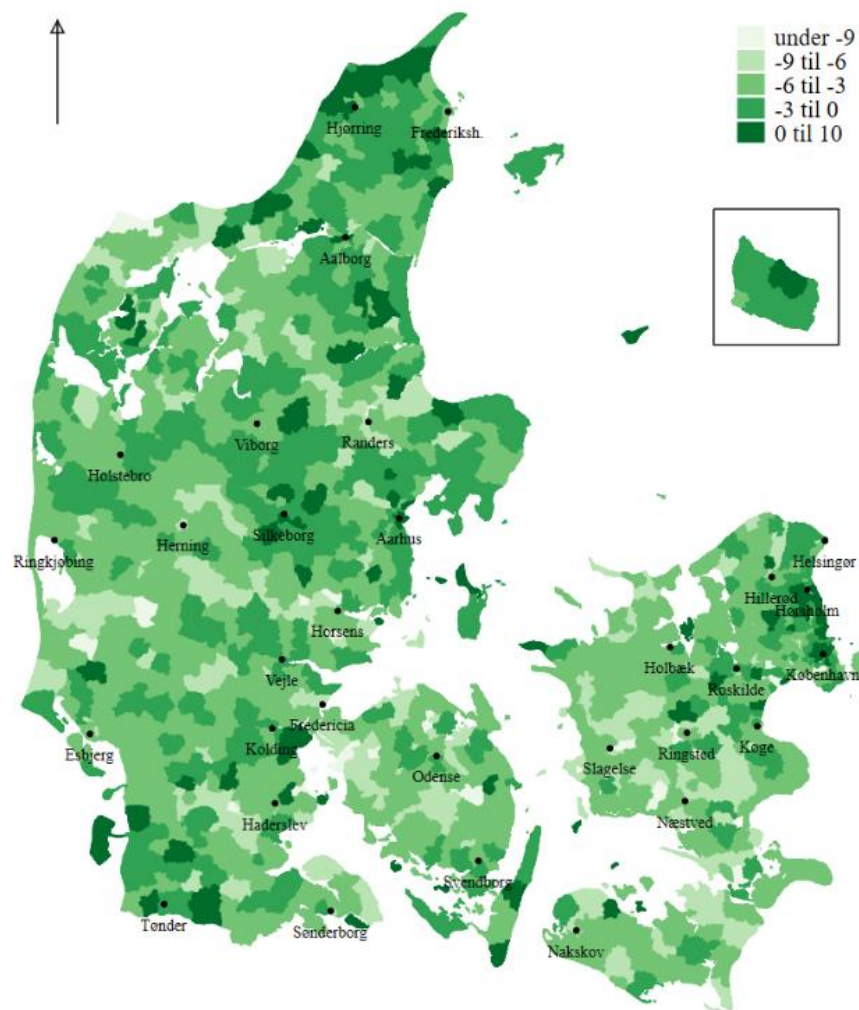

1.2 Rapportens struktur

I rapportens kapitler udfoldes kortlægningen og analysen af valgdeltagelsen for de forskellige sociodemografiske grupper. I kapitel 2 analyseres valgdeltagelsen fordelt på forskellige sociodemografiske variable. I kapitel 3 analyseres udviklingen i valgdeltagelse fra valg til valg fordelt på de sociodemografiske grupper. I kapitel 4 analyseres coronasmittens indvirkning på valgdeltagelsen, omfanget af brevstemmer, og hvornår på valgdagen vælgerne satte deres kryds. I kapitel 5 konkluderes der på analysernes resultater, og kombinationen af de forskellige sociodemografiske gruppers valgdeltagelse diskuteres. Bilagsmaterialet indeholder en beskrivelse af projektets fremgangsmåde og indsamlingsmetoder samt en række detaljerede analyser fordelt på de enkelte kommuner og regioner. Bilag 6 samler tidligere publikationer fra forskningsprojektet.

Kapitel 2 – Valgdeltagelsen for forskellige befolkningsgrupper

På tværs af sociodemografiske karakteristika er der store forskelle på, hvem der stemmer, og hvem der bliver hjemme. I dette kapitel gennemgås valgdeltagelsen ved kommunalvalget 16. november 2021 med henblik på at få et nuanceret billede af valgdeltagelsen på tværs af skel. Derfor undersøges variablene alder, køn, uddannelse, indkomst, tilknytning til arbejdsmarkedet og etnicitet.

2.1 Alder

Som det første analyseres valgdeltagelsen ud fra alder. Tidligere var den gængse opfattelse i dansk og international forskning, at der var en kurvelineær sammenhæng mellem alder og valgdeltagelse, hvor unge og gamle stemte mindre end de midaldrende. De danske valgundersøgelser med brug af registerdata har vist en mere detaljeret sammenhæng, som nu også er bekræftet i mange andre lande. De alleryngste vælgere stemmer langt mere end grupperne 19-21 år og 22-29 år, og for ældre fortsætter den høje valgdeltagelse langt op i årene. Derfor ses der en "rutsjebanesammenhæng" mellem valgdeltagelse og alder frem for en kurvelineær sammenhæng (Bhatti et al. 2012). Figur 2.1 viser, at rutsjebanesammenhængen mellem alder og valgdeltagelse også gør sig gældende ved kommunalvalget i 2021.

Figur 2.1: Valgdeltagelsen opdelt efter alder (2021)

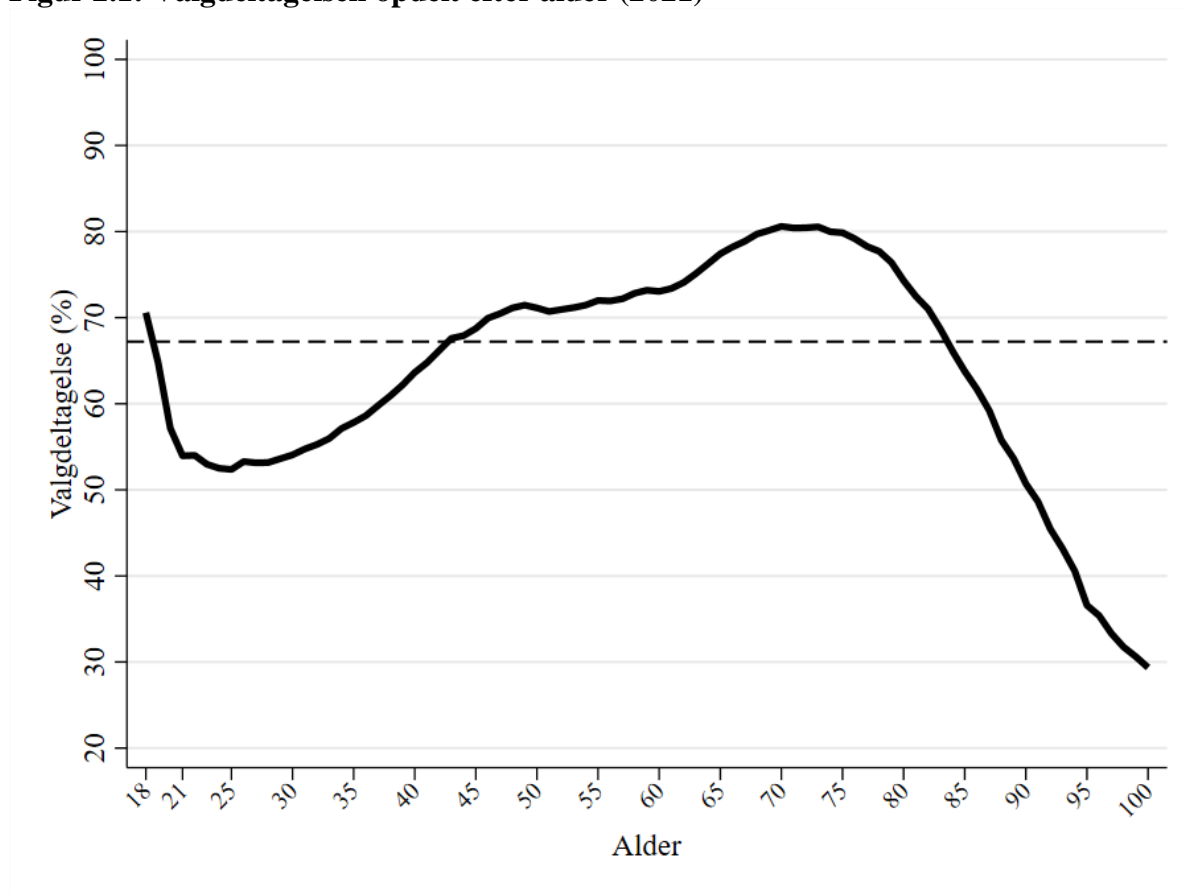

En væsentlig forklaring på, at valgdeltagelsen blandt de 18-årige er høj, er at de fleste i aldersgruppen stadig bor hjemme og derfor kan påvirkes af deres forældre til at stemme. Herefter ser vi et relativt brat fald, der hænger sammen med, at mange unge flytter hjemmefra og ikke længere bliver påvirket af deres forældre til at stemme.

Tabel 2.1 viser valgdeltagelsen opgjort efter aldersgrupper. Det er tydeligt, at de 18-årige stemmer markant mere end aldersgrupperne 19-21 år og 22-29 år. Tabel 2.1 viser også, at den højeste valgdeltagelse ligger hos gruppen af 70-79-årige, hvorefter den falder markant i de ældre grupper.

Tabel 2.1: Valgdeltagelse opdelt på aldersgrupper (2021)

	Pct.	N
18 år	70,6	62.347
19-21 år	58,5	196.850
22-29 år	53,1	578.885
30-39 år	57,5	640.268
40-49 år	68,4	671.599
50-59 år	71,8	732.676
60-69 år	76,5	608.296
70-79 år	79,5	526.389
80-89 år	67,0	222.633
90-99 år	44,1	40.490
100- år	28,8	1.126
Total	67,0	4.281.559

Figur 2.2 illustrerer, hvordan det at stemme er en social ting. Figuren viser en tydelig effekt af forældres stemmeadfærd på unges valgdeltagelse. På tværs af alder er valgdeltagelsen markant højere, hvis forældre også stemte. Figuren viser dog, at effekten af forældres valgdeltagelse er størst hos de yngste vælgere ved kommunalvalget i 2021. Dette kan forklares ved, at de yngste vælgere oftere er hjemmeboende.

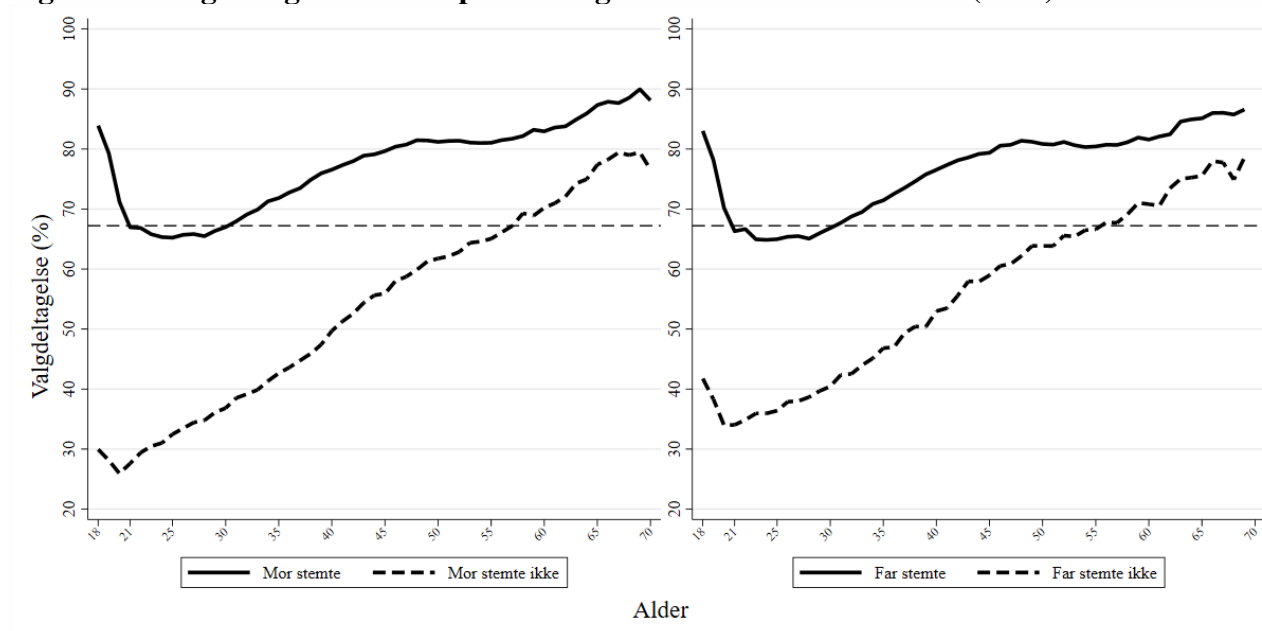
Figur 2.2: Valgdeltagelse fordelt på alder og forældres stemmeadfærd (2021)

2.2 Køn

Fra tidligere valg er det kendt, at kvinder stemmer i lidt højere grad end mænd. Dette gør sig også gældende ved kommunalvalget i 2021. Tabel 2.2 viser, at valgdeltagelsen var 3,6 procentpoint højere

for kvinder end for mænd. Der blev ved kommunalvalget i 2021 afgivet 116.443 flere stemmer af kvinder end af mænd. Når der tages højde for, at vælgerkorpset i 2021 består af 50,7% kvinder og 49,3% mænd, skulle cirka 76.000 flere mænd have stemt for at nå kvindernes niveau.

Tabel 2.2: Valgdeltagelsen opdelt på køn (2021)

	Pct.	N
Mand	65,2	2.111.395
Kvinde	68,8	2.170.164
Total	67,0	4.281.559

Figur 2.3 viser valgdeltagelsen fordelt på køn og alder. Her ses det, at kvinderne har en højere valgdeltagelse end mændene i de yngre aldersgrupper, mens mændene stemmer mere end kvinderne i de ældre aldersgrupper.

Figur 2.3: Valgdeltagelsen fordelt på køn og alder (2021)

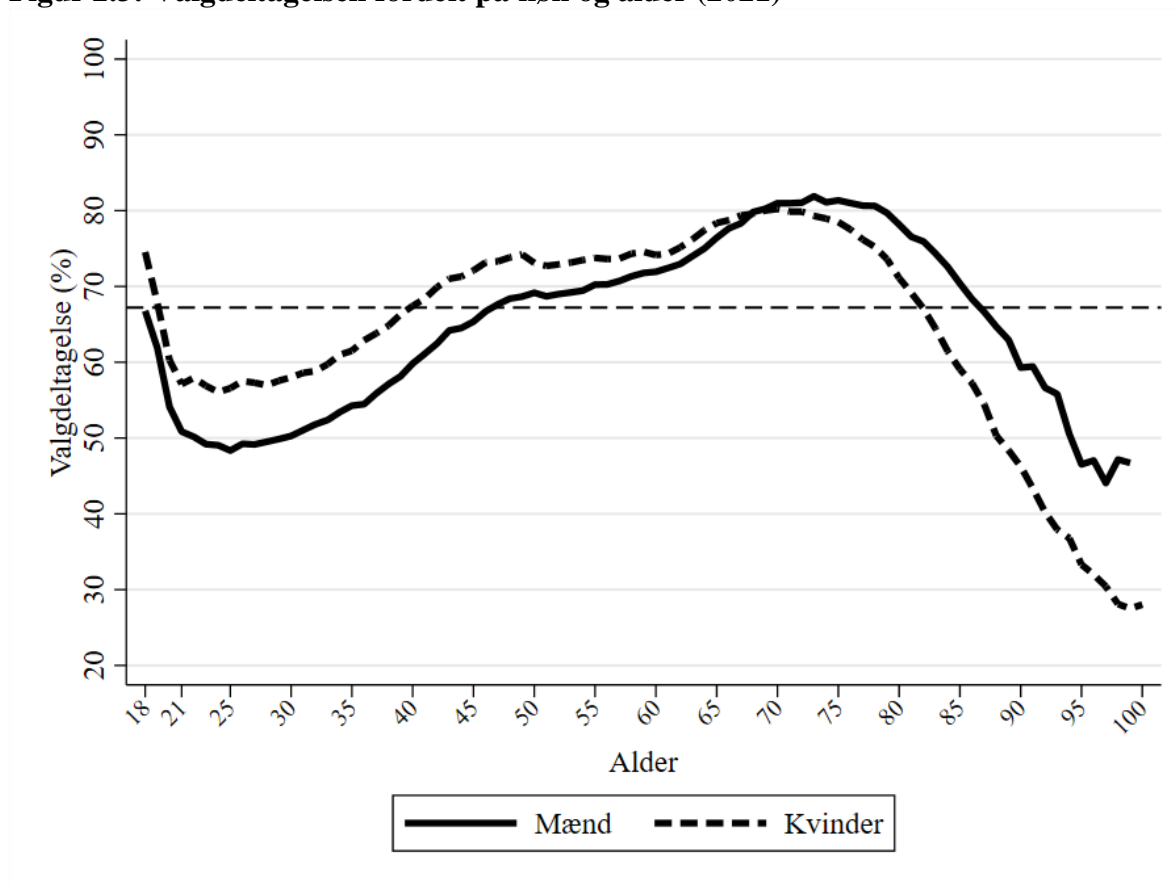

Hovedforklaringen på, at mænd stemmer mere end kvinder i de ældste aldersgrupper, er, at mænd har en lavere gennemsnitlig levealder end kvinder, og at mænd ofte lever sammen med en yngre partner. Derfor lever mænd i gennemsnit længere sammen med en partner, mens kvinder lever længere alene.

Hvis man tager højde for, om man lever alene i sin alderdom, forsvinder forskellen på mænds og kvinders valgdeltagelse blandt de ældste (Bhatti & Hansen 2012b). Det bekræfter, at det at stemme til valg stadig er en social ting. En forklaring på, at valgdeltagelsen er højere for kvinder end for mænd i de yngre aldersgrupper, er, at kvinder uddanner sig længere og hurtigere end mænd og stifter familie tidligere i livet end mænd (Bhatti & Hansen 2012a).

2.3 Uddannelse

Det er et velkendt fænomen fra dansk såvel som international forskning, at valgdeltagelsen stiger med uddannelsesniveaut. Uddannelse er en variabel med relativt store forskelle i valgdeltagelsen. Tabel 2.3 viser, at der er en forskel på 23,9 procentpoint mellem de kortest og de længst uddannedes valgdeltagelse. Det viser en skævvridning på tværs af uddannelsesniveau i valgdeltagelsen, hvor de højest uddannede vælgere får større indflydelse på kommunalbestyrelsernes sammensætning. Denne skævvridning er kun øget siden kommunalvalget i 2017, hvor forskellen mellem de kortest og længst uddannedes valgdeltagelse var på 19,5 procentpoint. En forklaring på de store forskelle er, at højere uddannede gennem uddannelse har lettere adgang til information om politik og samfund, som dermed kan øge interessen for at stemme.

Tabel 2.3: Valgdeltagelsen fordelt på færdiggjort uddannelse (2021)

	Pct.	N
Grundskole	55,7	1.137.260
Gymnasial uddannelse	64,4	406.463
Faglig uddannelse	69,4	1.286.141
Kort- og mellemlang videregående uddannelse	76,9	915.888
Lang videregående uddannelse	79,6	434.703
Total	67,9	4.180.455

2.4 Indkomst

Det er også kendt fra tidligere valg, at valgdeltagelsen er højere hos dem med de højeste indkomster end hos dem med de laveste. Tabel 2.4 viser, at valgdeltagelsen med få undtagelser er stigende med indkomsten. Forskellene er mest markante mellem de laveste indkomstgrupper, hvorimod indkomstgrupperne fra 600.000 kr. og opefter stemmer nogenlunde lige meget.

Tabel 2.4: Valgdeltagelse opdelt på personlig indkomst (2021)

	Pct.	N
Under 100.000 kr.	54,4	512.811
100.000-199.999 kr.	63,1	829.029
200.000-299.999 kr.	61,2	910.164
300.000-399.999 kr.	69,9	796.009
400.000-499.999 kr.	76,1	554.866
500.000-599.999 kr.	79,6	291.666
600.000-699.999 kr.	81,2	139.660
700.000-799.999 kr.	81,9	75.351
800.000-899.999 kr.	82,8	44.027
900.000-999.999 kr.	83,2	27.552
Over 1.000.000 kr.	82,8	76.730
Total	67,3	4.257.865

Sammenhængen mellem indkomst og valgdeltagelse er på mange måder sammenfaldende med blandt andet alder, uddannelsesniveau og arbejdsmarkedstilknytning. Det illustreres i figur 2.4, som viser valgdeltagelsen for uddannelsesgrupperne fordelt på indkomst.

Figur 2.4: Valgdeltagelsen for uddannelsesgrupper fordelt på indkomst (2021)

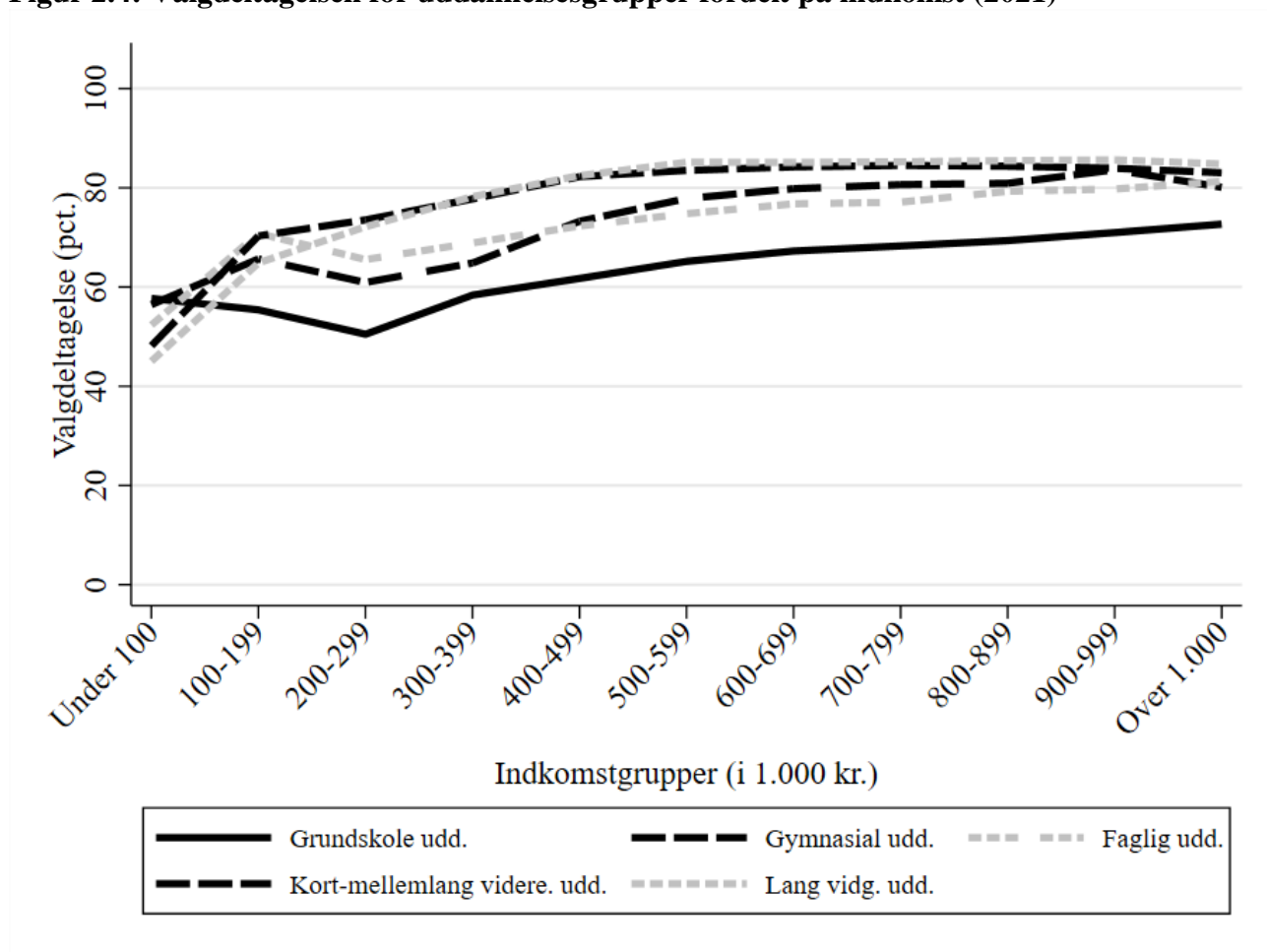

Betydningen af indkomst er umiddelbart størst i de laveste indkomstgrupper. Dog skyldes den umiddelbare betydning af indkomst hovedsageligt, at den dækker over alder og tilknytning til arbejdsmarkedet for disse indkomstgrupper. Når indkomsten er større end 500.000 kr., er der ikke store ændringer i uddannelsesgruppernes valgdeltagelse, idet linerne i figur 2.4 er stor set horisontale. Det betyder, at når indkomsten stiger, er forskellene i valgdeltagelsen overordnet et udtryk for uddannelsesniveauerne, og ikke forskelle i indkomst.

2.5 Marginalisering fra arbejdsmarkedet

Der var også store forskelle i valgdeltagelsen til kommunalvalget 2021 fordelt på vælgernes tilknytning til arbejdsmarkedet. Tabel 2.5 viser, at der er relativt store forskelle i valgdeltagelsen på tværs af vælgere på en række forskellige ydelser. Ydelser som dagpenge og SU gives i høj grad til ressourcestærke vælgere, mens efterløn og folkepension gives til en mere blandet gruppe af ressourcestærke og ressourcetsvage vælgere. Fælles for disse grupper er, at deres valgdeltagelse er markant højere end valgdeltagelsen for grupper på kontanthjælp og i ressourceforløb, som er mindre ressourcestærke og mere marginaliserede fra arbejdsmarkedet. Den laveste valgdeltagelse ses hos gruppen af modtagere af integrationsydelse, hvor valgdeltagelsen kun er på 31,1%. Til sammenligning er valgdeltagelsen hos modtagere af efterløn og folkepension på 75,7%, og der er således en forskel på 44,6 procentpoint mellem disse grupper.

Tabel 2.5: Valgdeltagelse opdelt på modtagere af sociale ydelser (2021)

	Pct.	N
Dagpenge inkl. aktivering	59,2	70.073
Kontanthjælp	34,6	46.143
Uddannelseshjælp	34,1	27.139
Ledighedsydelse	57,9	11.636
Forrevalidering og revalidering	62,0	2.121
Flexjob	68,2	77.940
Førtidspension	49,1	211.951
Ressourceforløb	40,1	19.798
Sygedagpenge	63,8	92.685
SU	66,1	322.723
Efterløn og folkepension	75,7	1.011.597
Integrationsydelse	31,1	4.876
Jobafklaring	58,4	18.548
Andre ydelser	45,7	24.270
Ingen ydelser	67,6	2.311.653
Total	67,3	4.253.153

2.6 Etnicitet og statsborgerskab

I tidligere valgundersøgelser har forskellene mellem valgdeltagelsen hos etniske danskere, indvandrere og efterkommere været nogle af de mest markante. Disse forskelle gjorde sig også gældende ved kommunalvalget i 2021 og er opgjort i tabel 2.6.

Tabel 2.6: Valgdeltagelsen for etniske danskere, indvandrere og efterkommere efter statsborgerskab (2021)

	Danske statsborgere		Udenlandske statsborgere		Alle
	Pct.	N	Pct.	N	Pct.
Etniske danskere	72,3	3.669.794	51,2	4.502	72,3
Indvandrere	50,4	147.220	28,8	368.800	35,0
Efterkommere	38,5	75.536	28,6	15.707	36,8
Total	70,8	3.892.550	29,1	389.009	67,0

Tabel 2.6 viser en meget stor forskel i valgdeltagelsen blandt vælgere med etnisk dansk oprindelse og vælgere med anden etnisk oprindelse end dansk. For alle tre grupper er valgdeltagelsen desuden højere for danske statsborgere end for ikke-statsborgere.

Blandt danske statsborgere er der en forskel på knap 12 procentpoint mellem indvandreres og efterkommeres valgdeltagelse. Denne forskel mellem indvandrere og efterkommere udlignes dog næsten i gruppen uden dansk statsborgerskab, hvor begge gruppers valgdeltagelse er meget lav. Dette stemmer overens med tidligere valgundersøgelser.

Figur 2.5 illustrerer den store forskel i valgdeltagelsen mellem personer med dansk oprindelse i forhold til ikke-vestlige indvandrere og efterkommere. Derimod er der kun meget lille forskel mellem indvandreres og efterkommeres lave valgdeltagelse. Dette er en problematisk tendens, vi kender fra tidligere valg. Selvom efterkommerne er født, opvokset og har haft skolegang i Danmark, ligger deres valgdeltagelse langt fra jævndrende med dansk oprindelse. En del af forklaringen på denne forskel er, at uddannelsesniveaue for efterkommerne er anderledes end for jævndrende med dansk oprindelse. Sociodemografiske forskelle mellem etniske danskere og indvandrere og efterkommere kan dog ikke forklare forskellen i valgdeltagelse alene (Bhatti & Hansen 2017).

Figur 2.5: Valgdeltagelsen fordelt på alder for personer med dansk oprindelse, ikke-vestlige indvandrere samt ikke-vestlige efterkommere (2021)

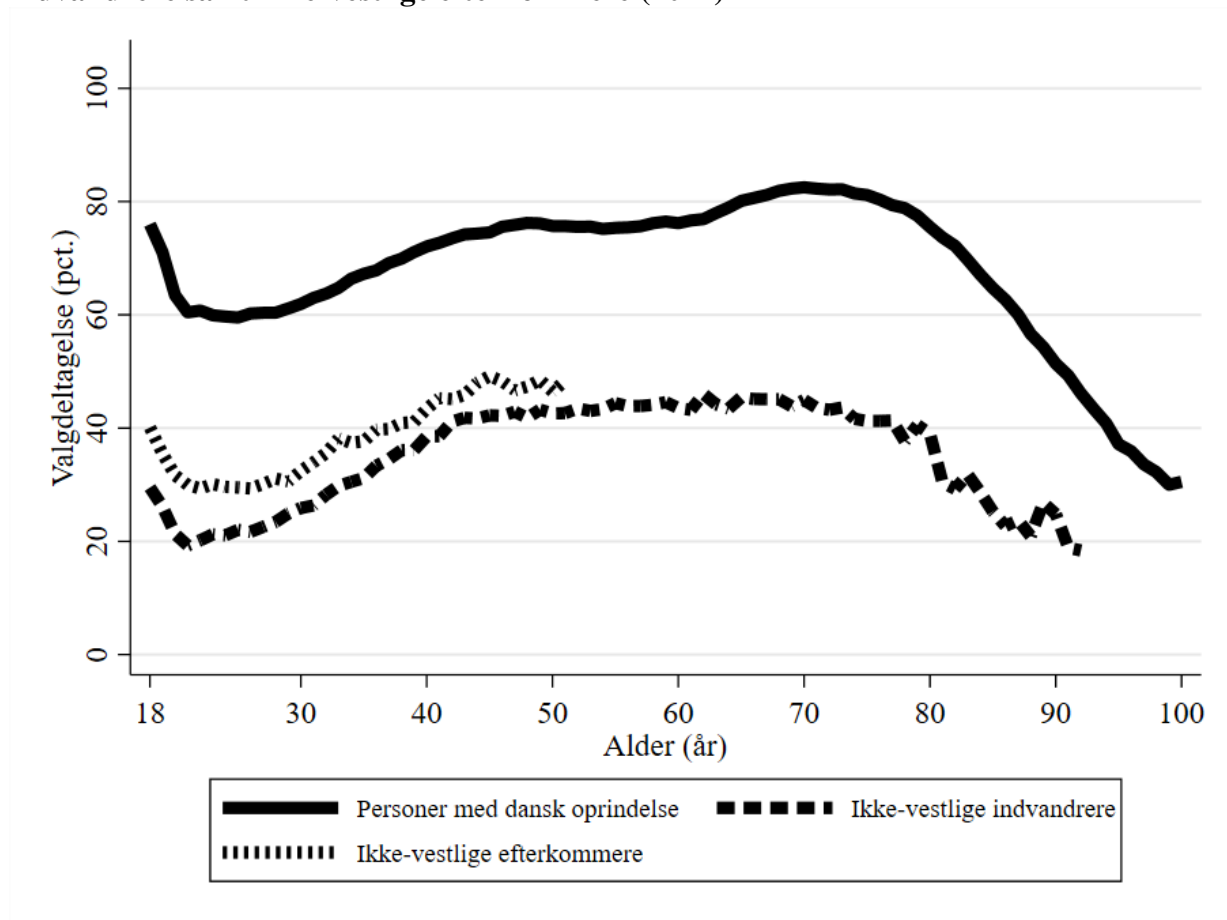

Der ses også en forskel i valgdeltagelsen blandt vælgere fra forskellige grupper af oprindelseslande. Valgdeltagelsen er særligt lav hos gruppen af vælgere fra nye EU-lande uden dansk statsborgerskab. Tabel 2.7 viser en valgdeltagelse på kun 12,8% for denne gruppe. Da gruppen af vælgere fra nye EU-lande uden dansk statsborgerskab har været voksende ved de seneste valg, har gruppens lave valgdeltagelse været med til at trække den overordnede valgdeltagelse ned. Som EU-borgere har gruppen stemmeret til regions- og kommunalvalgene allerede efter tre ugers permanent ophold i Danmark. En forklaring på den lave valgdeltagelse for gruppen kan være, at mange i gruppen muligvis er i Danmark i forbindelse med midlertidigt arbejde, hvorfor incitamentet til at deltage i kommunalvalget er mindre, end hvis man bosatte sig længerevarende.

Tabel 2.7: Valgdeltagelse fordelt på oprindelseslande (grupperet) og statsborgerskab (2021)

	Danske statsborgere		Udenlandske statsborgere		Alle Pct.
	Pct.	N	Pct.	N	
Danmark	72,3	3.669.794	51,2	4.502	72,3
Gamle EU-lande	70,1	21.323	38,4	82.677	44,9
Nye EU-lande	54,6	11.750	12,8	93.677	17,4
Resten af nordiske lande	67,9	3.695	42,6	19.023	46,7
Andre vestlige lande	68,2	2.870	40,6	8.442	47,6
Ikke-vestlige lande	42,3	183.118	30,8	180.688	36,6
Total	70,8	3.892.550	29,1	389.009	67,0

Ved kommunalvalget i 2021 var der også store forskelle på valgdeltagelsen blandt grupper af vælgere med forskellige oprindelseslande. I nedenstående tabel 2.8 opgøres valgdeltagelsen fordelt på udvalgte oprindelseslande og statsborgerskab. Det fremgår, at valgdeltagelsen er højest hos danske statsborgere med hollandsk oprindelse efterfulgt af vælgere fra Sverige, Danmark og Tyskland. Blandt udenlandske statsborgere er det de samme grupper af oprindelseslande, der har den højeste valgdeltagelse. Omvendt er valgdeltagelsen særligt lav hos vælgere uden dansk statsborgerskab fra Rumænien, Bulgarien og Polen, hvor det kun er ca. 11-13%, der stemmer. Der er altså store forskelle i valgdeltagelsen fordelt på oprindelseslande, og en forklaring herpå kan være, at tradition for valgdeltagelse og demokrati i oprindelseslandet har indflydelse på deltagelsen i danske valg.

Tabel 2.8: Valgdeltagelse fordelt på udvalgte oprindelseslande og statsborgerskab (2021)

	Danske statsborgere		Udenlandske statsborgere		Alle Pct.
	Pct.	N	Pct.	N	
Danmark	72,3	3.669.794	51,2	4.502	72,3
Island	68,4	1.117	35,4	6.181	40,4
Norge	67,7	2.576	46,1	12.824	49,7
Sverige	72,7	4.220	48,2	10.830	55,1
Bulgarien	50,9	581	11,2	9.209	13,6
Frankrig	66,9	794	33,2	5.957	37,2
Holland	76,5	702	48,3	5.792	51,4
Italien	64,7	620	24,8	8.711	27,4
Jugoslavien	37,5	7.527	18,2	4.677	30,1
Polen	54,7	6.884	12,7	32.737	20,0
Rumænien	47,7	1.675	11,0	25.314	13,3
Spanien	59,9	578	25,3	6.557	28,1
Storbritannien	70,5	2.893	39,7	10.994	46,2
Tyrkiet	48,2	28.640	39,5	24.091	44,2
Ungarn	59,5	911	16,6	4.478	23,8
Tyskland	71,1	8.876	45,1	21.262	52,8
Marokko	33,5	6.425	23,6	2.669	30,6
Somalia	42,8	8.176	37,5	5.295	40,7
USA	68,3	1.686	40,6	4.558	48,0

Afghanistan	39,1	6.709	27,9	6.336	33,7
Sri Lanka	57,7	7.053	47,1	2.032	55,4
Indien	51,3	2.439	31,4	5.165	37,8
Irak	34,6	16.844	21,4	7.478	30,6
Iran	42,1	10.438	27,9	6.223	36,8
Kina	43,2	2.671	19,0	5.998	26,4
Libanon	30,0	17.622	21,4	3.124	28,7
Pakistan	40,2	11.463	28,9	8.560	35,4
Filippinerne	54,6	2.955	41,1	4.965	46,1
Syrien	32,9	2.369	35,1	20.730	34,9
Vietnam	42,6	8.585	23,1	3.194	37,3
Thailand	52,6	1.971	41,8	8.066	43,9
Litauen	53,1	382	11,4	11.265	12,8
Rusland	49,8	1.986	24,7	3.147	34,4
Ukraine	49,2	1.290	22,8	4.815	28,4
Bosnien- Hercegovina	49,9	10.208	29,6	7.709	41,2
Total	70,8	3.892.550	29,1	389.009	67,0

Tabel 2.9 opgør valgdeltagelsen på kommuneniveau fordelt på oprindelse. I storbykommunerne er der store forskelle mellem etniske danskere, hvor valgdeltagelsen er høj, og indvandrere og efterkommere, hvor valgdeltagelsen er markant lavere. Efterkommere med vestlig herkomst stemmer dog markant mere end indvandrere med vestlig herkomst og indvandrere og efterkommere med ikke-vestlig herkomst.

Tabel 2.9: Valgdeltagelse for personer med dansk oprindelse, vestlige indvandrere og efterkommere samt ikke-vestlige indvandrere og efterkommere fordelt på kommune (2021)

	Etniske danskere		Vestlig herkomst				Ikke-vestlig herkomst			
	Pct.	N	Indvandrere		Efterkommere		Indvandrere		Efterkommere	
			Pct.	N	Pct.	N	Pct.	N	Pct.	N
Samsø	84,2	2.906	49,3	221	.	.	63,0	54	.	.
Fanø	84,1	2.622	60,3	141	.	.	63,2	68	.	.
Allerød	82,5	17.535	51,2	762	72,3	47	43,6	999	41,1	163
Læsø	82,4	1.446	56,2	89
Frederiksberg	80,1	68.401	45,9	7.211	70,1	462	40,7	6.166	41,1	1.922
Ærø	80,0	4.757	50,8	303	.	.	60,6	109	.	.
Furesø	79,7	26.254	43,0	1.753	72,6	106	44,2	2.413	45,2	705
Hørsholm	78,6	17.387	52,8	936	58,6	70	42,2	980	52,4	124
Dragør	78,4	10.157	57,2	526	78,4	37	40,2	391	42,9	63
Rudersdal	78,3	38.193	49,2	2.435	68,2	157	38,2	2.461	39,5	392
Vallensbæk	78,0	8.704	30,8	770	62,9	35	39,8	1.871	36,8	957
Rebild	77,9	21.978	38,9	614	.	.	38,9	563	54,8	31
Gentofte	77,6	47.570	39,6	4.189	64,6	274	34,3	3.629	35,6	559
Lejre	77,0	20.445	41,6	806	62,7	51	38,6	739	32,5	123
Skanderborg	76,9	44.342	43,3	1.364	66,7	72	38,3	1.750	33,5	245
Lyngby-Taarbæk	76,9	37.345	36,7	3.229	67,1	167	33,3	3.022	36,6	596
Solrød	76,7	16.260	38,6	642	68,8	32	42,4	838	39,5	190
Silkeborg	76,6	69.147	32,7	2.616	61,5	104	39,6	2.910	37,8	473

Favrskov	76,5	33.990	28,4	1.532	61,5	52	41,0	1.173	32,0	181
Lemvig	76,2	14.796	29,5	698	.	.	33,0	379	.	.
Fredensborg	76,1	26.128	38,2	2.165	61,5	109	47,6	2.792	36,1	867
Odder	75,9	9.642	44,0	277	.	.	41,6	500	37,7	69
Nyborg	75,9	23.744	43,4	666	61,8	34	53,3	1.179	57,8	199
Struer	75,7	15.373	25,7	690	.	.	42,2	687	32,7	49
Kerteminde	75,5	17.823	33,6	747	55,9	34	47,7	675	26,4	129
Egedal	75,5	30.215	42,7	1.213	54,4	90	39,0	1.761	36,5	394
Ringbjø.-Skjern	75,0	39.829	21,6	2.768	60,3	58	35,0	1.573	37,8	98
Holstebro	74,9	42.018	30,8	1.499	52,6	38	45,7	1.990	38,5	358
Århus	74,7	240.549	33,0	15.895	59,5	810	36,6	22.150	33,4	8.406
Bornholms	74,7	28.919	48,0	1.255	43,9	57	45,6	889	18,0	50
Langeland	74,6	7.608	29,0	338	.	.	44,2	206	.	.
Frederikshavn	74,6	8.160	35,3	357	.	.	38,3	94	.	.
Jammerbugt	74,5	28.721	35,5	847	.	.	41,6	714	21,6	51
Hedensted	73,9	33.738	18,6	1.847	43,9	41	37,6	1.020	40,2	112
Roskilde	73,6	62.886	38,1	2.757	58,6	152	39,6	3.461	36,1	1.037
Sønderborg	73,5	51.350	41,2	3.891	66,7	198	40,3	3.412	28,5	550
Kolding	73,5	63.990	29,1	3.456	49,0	147	44,6	4.748	40,0	930
Hillerød	73,5	36.112	38,5	1.945	56,8	118	44,9	2.621	44,4	658
Billund	73,5	12.099	22,5	922	.	.	41,1	912	49,3	67
Syddjurs	73,4	32.314	38,0	1.453	66,1	62	45,0	962	37,8	90
Herning	73,4	62.495	22,0	3.090	47,7	86	37,3	3.755	33,0	628
Tønder	73,3	17.837	36,4	1.179	48,9	47	36,3	800	47,6	42
Middelfart	73,3	29.309	33,6	949	55,9	34	41,0	1.089	42,5	127
Vejen	73,2	29.816	19,2	2.083	44,3	61	40,5	1.336	32,7	101
Helsingør	73,1	43.660	45,9	2.278	64,7	201	36,9	3.264	33,2	1.198
Svendborg	72,9	43.957	44,1	1.201	53,7	67	45,5	1.951	57,0	321
Assens	72,8	30.493	26,7	1.369	62,5	32	46,5	826	30,4	46
Vejle	72,7	80.333	24,7	5.020	60,4	101	33,7	5.837	34,9	1.130
Holbæk	72,7	52.179	33,1	1.869	54,5	88	45,3	2.906	45,9	714
Hjørring	72,6	47.651	32,7	1.753	54,9	51	37,0	1.836	27,0	159
Greve	72,3	32.345	27,5	2.189	46,7	135	38,0	3.490	30,4	1.179
Køge	72,2	42.574	28,8	2.107	56,3	126	47,6	3.049	51,8	986
Nordfyns	72,1	21.967	22,4	1.080	.	.	40,5	719	33,3	42
Thisted	72,0	21.651	27,2	977	.	.	35,4	968	42,9	49
Gribskov	72,0	30.838	37,0	1.461	50,7	71	43,8	1.078	39,8	171
Stevns	71,9	17.506	27,7	811	57,1	35	39,5	549	29,7	64
Frederikssund	71,7	33.734	41,1	1.101	56,1	66	43,5	1.564	42,4	342
Faaborg-Midtfyn	71,5	38.560	32,3	1.489	63,0	46	41,2	1.105	34,5	116
Aabenraa	71,4	40.041	38,0	4.167	59,4	175	36,6	2.192	26,7	296
Ringsted	71,4	23.646	20,4	1.494	32,8	58	42,2	1.895	35,3	688
Ikast-Brande	71,4	28.506	21,6	1.743	65,1	43	41,8	1.683	50,6	358
Odense	71,2	140.481	29,0	7.993	54,1	342	38,2	13.421	37,0	4.709
Haderslev	71,1	24.340	35,9	1.205	49,3	73	35,4	1.564	30,7	228
Ballerup	71,1	31.415	37,0	1.596	57,1	112	45,4	3.848	39,8	1.426
Vordingborg	71,0	34.705	32,3	1.540	55,9	59	34,5	1.130	29,0	124
Vesthimmerlands	70,5	17.032	21,5	772	.	.	38,4	643	53,8	39
Høje-Taastrup	70,5	28.076	19,5	3.059	42,8	145	38,3	6.622	35,0	2.903
Gladsaxe	70,5	41.017	33,3	3.302	48,7	197	35,0	6.312	30,6	1.870
København	70,3	387.329	30,6	57.506	52,0	2.903	29,0	54.794	29,0	18.689
Varde	70,2	19.213	28,6	868	44,1	34	36,5	846	25,9	116
Mariagerfjord	70,2	31.107	28,9	1.074	52,9	34	40,9	1.137	43,8	144
Halsnæs	70,1	22.889	30,5	1.252	59,0	61	35,0	1.273	26,2	282
Guldborgsund	70,0	46.016	37,5	1.626	51,9	77	41,8	1.889	33,5	263
Herlev	69,9	17.765	40,1	870	52,4	82	38,3	2.623	29,8	964
Horsens	69,7	62.538	21,5	5.426	52,9	104	39,0	4.686	37,9	876
Albertslund	69,7	14.704	29,5	918	51,9	79	48,7	3.798	42,9	1.796

Odsherred	69,3	25.978	41,3	903	60,5	38	50,3	745	38,9	72
Norddjurs	69,2	28.014	23,0	1.297	50,0	48	41,2	954	41,5	82
Sorø	68,9	22.167	32,6	691	47,5	40	37,2	767	35,1	94
Næstved	68,9	57.818	32,1	1.796	50,9	112	37,9	3.240	37,6	540
Fredericia	68,5	36.569	26,3	1.496	54,2	59	38,6	2.628	32,3	569
Tårnby	68,3	27.960	39,9	1.442	55,9	143	36,6	2.557	28,4	707
Ishøj	68,3	10.017	19,2	1.365	53,7	54	47,2	4.096	41,8	2.309
Glostrup	68,3	14.425	27,7	929	39,3	61	34,3	2.204	29,7	901
Faxe	68,1	27.195	19,6	1.568	44,2	43	39,2	992	26,3	118
Randers	67,8	71.929	24,2	2.764	40,3	77	36,5	3.629	33,4	607
Hvidovre	67,8	32.019	30,2	2.136	45,1	153	37,8	4.764	34,9	1.909
Esbjerg	67,7	82.591	28,9	3.773	51,5	163	37,6	4.596	31,7	978
Rødovre	67,6	24.820	31,6	1.556	44,1	111	34,4	3.903	28,2	1.513
Slagelse	67,3	57.254	32,7	1.665	54,5	101	37,3	4.110	27,6	1.346
Kalundborg	67,2	36.613	35,5	991	46,4	56	38,5	1.422	24,3	226
Aalborg	66,2	66.847	30,4	3.565	56,4	163	37,0	4.184	39,9	1.222
Brøndby	65,9	17.940	26,2	1.578	43,0	100	41,2	5.659	32,7	2.518
Lolland	65,7	30.962	31,5	1.069	28,6	49	35,1	1.397	18,1	215
Total	72,3	3.674.296	32,1	234.826	55,3	11.255	37,4	281.194	34,2	79.988

Kun grupper større end 30 er med i tabellen, sorteret efter valgdeltagelsen for etniske danskere.

Kommunerne med de største forskelle mellem etniske danskeres og ikke-vestlige indvandreres valgdeltagelse er Lyngby-Taarbæk, Gentofte, Lemvig, København, Rudersdal og Ringkøbing-Skjern. For alle disse kommuner er der en forskel på mindst 40 procentpoint mellem de to grupper. Omvendt ses de mindste forskelle mellem etniske danskeres og ikke-vestlige indvandreres valgdeltagelse i kommuner som Odsherred, Ærø, Fanø, Samsø, hvor forskellen mellem grupperne er på cirka 20 procentpoint. Kommunerne med de største forskelle mellem etniske danskeres og ikke-vestlige efterkommeres valgdeltagelse er Kerteminde, Lolland, Hjørring og Sønderborg, hvor der er forskelle i gruppernes valgdeltagelse på mellem 45 og 49,1 procentpoint. De mindste forskelle ses i Svendborg, Vesthimmerlands og Nyborg Kommune, hvor der er under 20 procentpoints forskel mellem gruppernes valgdeltagelse. Mindre kommuner og ø-kommunerne skiller sig altså ud med høj valgdeltagelse både blandt etniske danskere, efterkommere og indvandrere, mens storbykommunerne og kommuner med større sociale udfordringer har markant lavere valgdeltagelse for sidstnævnte grupper.

2.7 Konklusion

Ligesom ved tidligere valg viser sammenhængen mellem alder og valgdeltagelse sig som en rutsjebane ved kommunalvalget 2021. De 18-årige stemmer markant mere end aldersgrupperne 19-21 og 22-29 år. Efterfølgende er valgdeltagelsen stigende til og med gruppen af de 70-79-årige, hvorefter den igen er faldende. Rutsjebanesammenhængen kan primært forklares af sociale faktorer. En stor del af de 18-årige er hjemmeboende og har mulighed for at blive påvirket direkte af forældre,

når der skal stemmes. De ældste vælgergrupper lever ofte alene, hvilket kombineret med dårligere helbred påvirker valgdeltagelsen.

Valgdeltagelsen for kvinder var ved kommunalvalget 2021 3,6 procentpoint højere end for mænd. Det vil sige, at der i alt blev afgivet 116.443 flere stemmer af kvinder end af mænd.

De længst uddannede stemmer markant mere end de kortere uddannede, og der er en forskel på 23,9 procentpoint mellem de kortest og de længst uddannedes valgdeltagelse. Denne sammenhæng stemmer overens med international forskning.

Betydningen af indkomst for valgdeltagelsen er størst i de laveste indkomstgrupper. Når der tages højde for uddannelsesniveau, viser det sig dog, at betydningen af indkomst for valgdeltagelsen hovedsageligt er en effekt af uddannelse og ikke af indkomst i sig selv.

Som ved tidligere valg viser tilknytning til arbejdsmarkedet sig at have betydning for valgdeltagelsen. Med undtagelse af efterlønnere, pensionister og studerende er valgdeltagelsen markant lavere blandt vælgere på overførselsindkomster. Eksempelvis var valgdeltagelsen for kontanthjælpsmodtagere kun 34,6% sammenlignet med vælgere på ingen ydelser, hvor valgdeltagelsen var 67,6%.

Indvandreres og efterkommeres valgdeltagelse var henholdsvis 37,3 og 35,5 procentpoint lavere end etniske danskeres. Det er i særlig høj grad bekymrende, at efterkommerne, som er født og opvokset i Danmark, har en markant lavere valgdeltagelse end etniske danskere. Selvom man tager højde for gruppens alderssammensætning, fastholdes denne sammenhæng.

Valgdeltagelsen er særligt lav hos vælgere fra de nye EU-lande uden statsborgerskab. Eksempelvis er valgdeltagelsen for udenlandske statsborgere fra Rumænien, Bulgarien og Polen kun ca. 11-13%. Da gruppen af vælgere fra nye EU-lande uden statsborgerskab har været voksende ved de seneste valg, har gruppens lave valgdeltagelse været med til at trække den samlede valgdeltagelse ned.

På tværs af kommunerne er der store forskelle i valgdeltagelsen mellem etniske danskere og ikke-vestlige indvandrere. Disse forskelle varierer dog markant fra kommune til kommune. De største forskelle mellem valgdeltagelsen for etniske danskere og ikke-vestlige indvandrere ses i storbykommunerne og kommuner med større sociale udfordringer, mens de mindste forskelle ses i mindre kommuner og ø-kommuner.

Kapitel 3 – Udviklingen i valgdeltagelsen fra valg til valg

I kapitlet sammenlignes udviklingen i valgdeltagelsen for de forskellige sociodemografiske grupper fra valg til valg. Eftersom valgdeltagelsen faldt med 3,8 procentpoint, er det særligt interessant at undersøge, om visse grupper er faldet fra i særlig høj grad, eller om andre er begyndt at stemme mere. Ved at undersøge udviklingen i valgdeltagelsen fra valg til valg får vi et indblik i, hvordan den demokratiske ulighed har udviklet sig.

Da det ikke er de samme kommuner, som deltager i undersøgelserne fra valg til valg, kan vi ikke bare sammenligne gruppernes samlede valgdeltagelse. Der kan nemlig være store forskelle på valgdeltagelsen for eksempelvis efterkommere i én kommune og efterkommere i en anden, som vi så i kapitel 2. Derfor sammenligner vi valgdeltagelsen i de samme kommuner mellem alle valg. I 2009 deltog 44 kommuner i undersøgelsen, i 2013 alle 98, i 2017 91 og i 2021 94 kommuner. Sammenligner vi på tværs af alle valg, har vi 42 kommuner med. Sammenligner vi 2017 og 2021, kan vi få hele 91 med.

3.1 Alder

På tværs af valg har kortlægningerne af valgdeltagelsen vist, at de unge stemmer markant mindre end gennemsnittet. Derfor er udviklingen fra kommunalvalget i 2017 til kommunalvalget i 2021 noget overraskende, da det generelle fald i valgdeltagelsen mod forventning ikke ses hos de unge. Figur 3.1 viser, at de helt unge og de ældre borgere har stemt nogenlunde lige så meget som i 2017, og faldet i den samlede valgdeltagelse kan således ikke tilskrives disse grupper. Omvendt er det den store gruppe af 25-70-årige, som i højere grad blev hjemme.

Figur 3.1: Valgdeltagelsen fordelt på alder i 2009, 2013, 2017 og 2021 (42 kommuner)

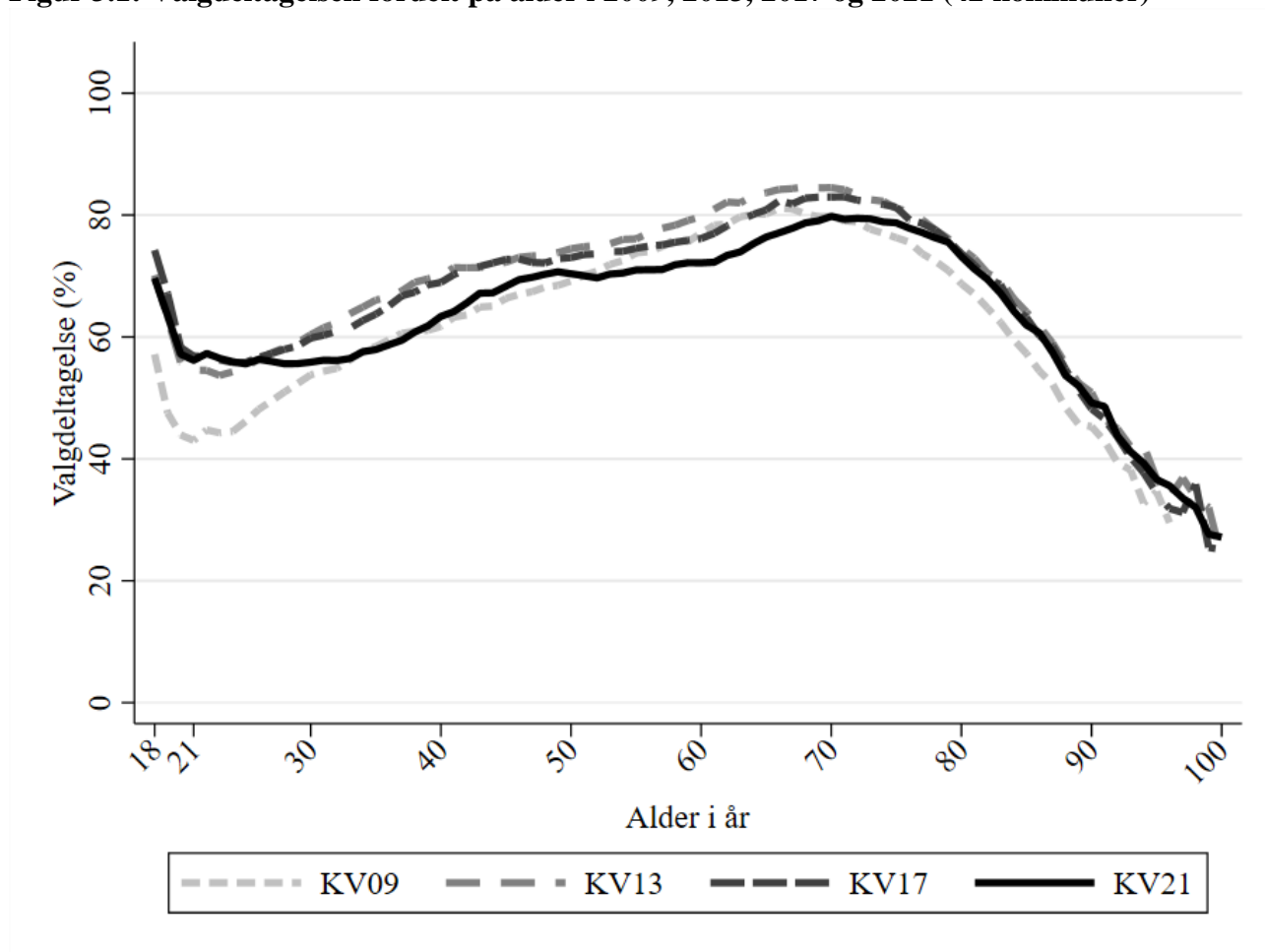

Tendensen og ”rutsjebanesammenhængen” ses ved alle fire kommunalvalg. Interessant er det dog, at ”rutsjebanen” flytter sig cirka fire år til højre på aldersaksen mellem hvert kommunalvalg. Dette tyder på, at der er en generationseffekt i valgdeltagelsen.

Det er overraskende, at det generelle fald i valgdeltagelsen ikke ses hos de unge, da denne gruppe plejer at have en markant lavere valgdeltagelse end gennemsnittet. De 18-21-åriges valgdeltagelse steg dog markant fra 2009 til 2013, og niveauet for den helt unge aldersgruppe har holdt ved siden. En mulig forklaring på, at de unge har vedligeholdt niveauet, kan være, at der de seneste år har været et stort fokus på demokratisk inddragelse af unge. Både nationalt og globalt er initiativer som FN’s ’Youth 2030’, DUF’s fokus på unges demokratiske rettigheder¹, EU’s European Year of Youth og Tuborgfondets Ung Agenda på Folkemødet 2022 eksempler på det stadig store

1

https://duf.dk/fileadmin/user_upload/Editor/documents/International/Unges_anbefalinger_til_den_nye_udviklingspolitiske_strategi.pdf.

fokus på demokratisk inddragelse af unge. Dette har muligvis skabt en 'hype' blandt de helt yngste og en positiv spiral, hvor en følelse af demokratisk repræsentation giver lyst til deltagelse. Også de helt ældste har vedligeholdt niveauet fra forrige kommunalvalg. Her er en mulig forklaring nok nærmere en stærk demokratisk vane for at stemme og en stigning i brevstemmeprocenten. De helt ældste har muligvis været mere bekymrede for COVID-19-smittetrykket og derfor besluttet sig for at brevstemme på forhånd, mens faldet i den midterste aldersgruppe muligvis kan forklares af, at flere er blevet syge i dagene op til valget.

Kigger vi blot på valgdeltagelsen i 2017 og 2021, kan vi sammenligne mellem flere kommuner. Figur 3.2 bekræfter tendensen: Valgdeltagelsen for de yngste og de ældste er stabil, mens den er faldet hos de 25-70-årige.

Figur 3.2: Valgdeltagelsen fordelt på alder i 2017 og 2021 (91 kommuner)

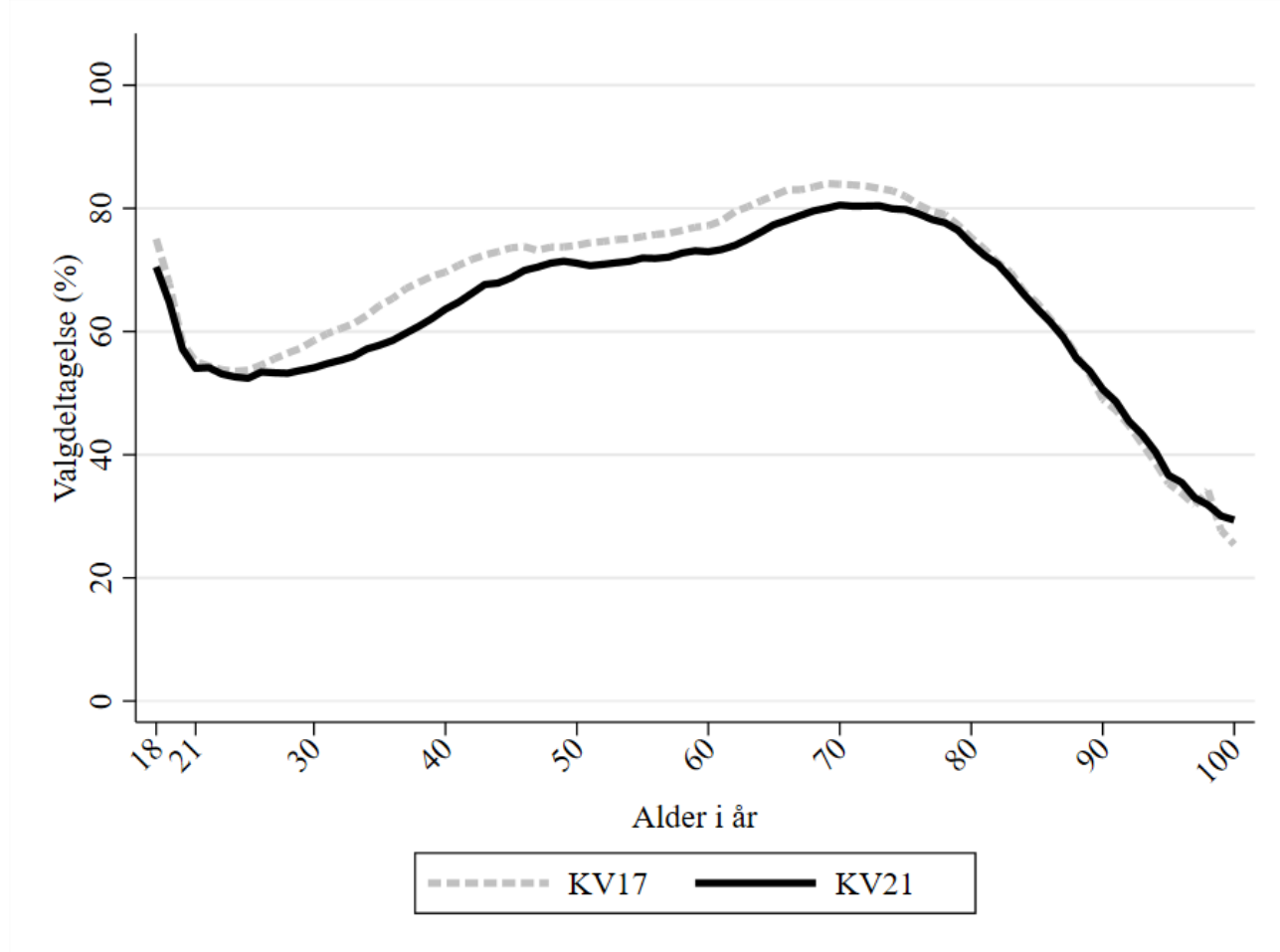

Figur 3.3 viser, hvor meget valgdeltagelsen har ændret sig fra 2013 til 2017 og fra 2017 til 2021 fordelt på alder. Særligt er den faldet for gruppen af 30-40-årige, hvor der for vælgerne i sluttrediverne

mest markant er sket et fald på næsten 8 procentpoint. Mens de unge vælgere overordnet ligger relativt stabilt, er der dog et fald i valgdeltagelsen på 4 procentpoint for de 18-årige. Dette hænger formentlig sammen med faldet i valgdeltagelsen hos de midterste aldersgrupper, idet de 18-åriges ellers høje valgdeltagelse normalt forklares af, at forældrene tager dem med ned og stemmer. Hvis færre forældre har stemt ved kommunalvalget i 2021, har der givetvis været nogle førstegangsvælgere, som ikke har fået samme skub, vi plejer at se i den såkaldte rutsjebaneeffekt (Dahlgård 2017).

Figur 3.3: Ændringen i valgdeltagelsen i procentpoint fordelt på alder fra 2013 til 2017 og 2017 til 2021 (91 kommuner)

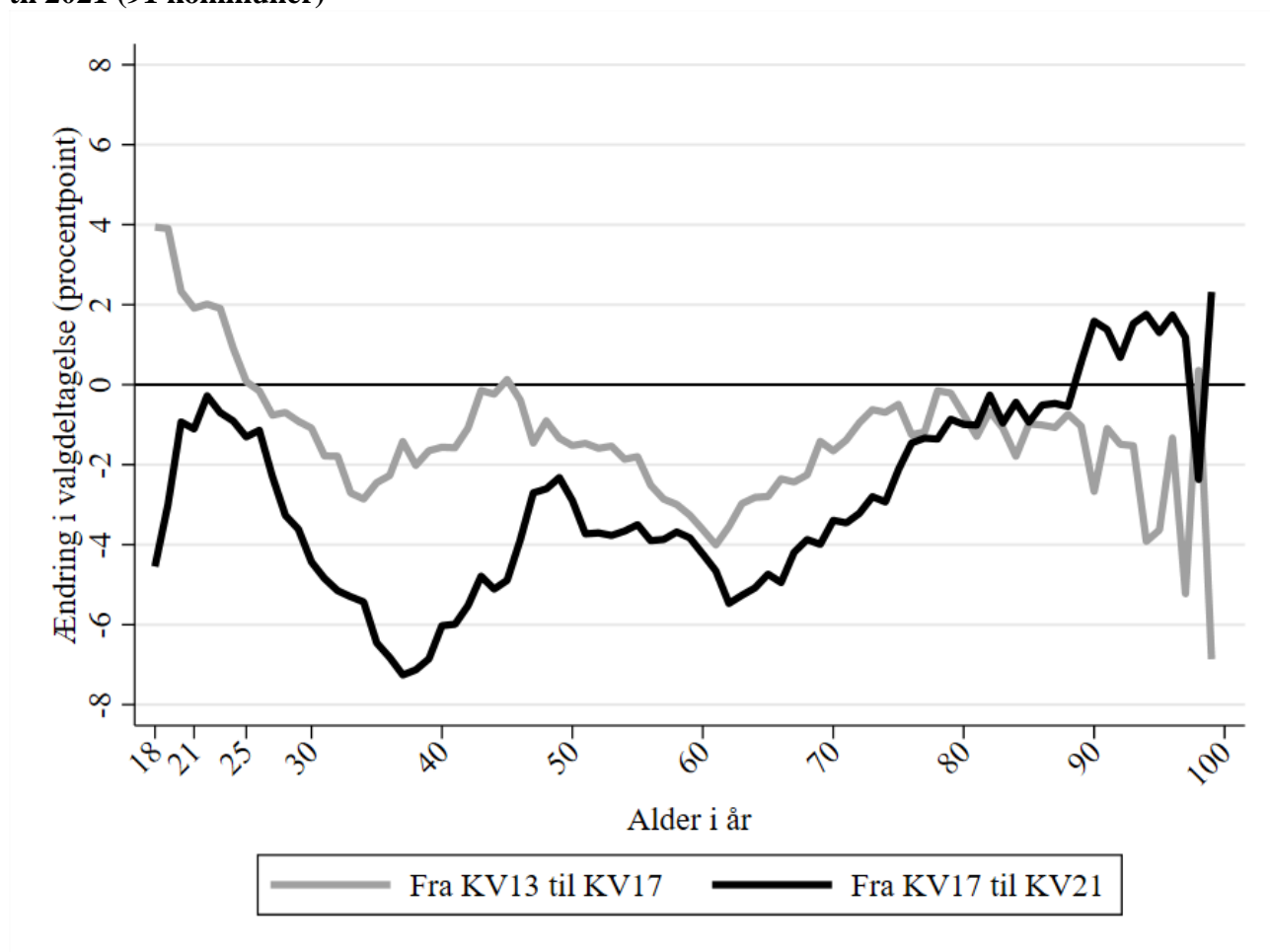

I figur 3.3 er det også værd at bemærke, at tendensen flytter sig cirka 4 år til højre fra 2017 til 2021. Det tyder på en mulig generationseffekt, hvor mønstre i valgdeltagelsen simpelthen rykker sig til højre på aldersaksen for hvert valg, som vi også så i figur 3.1. Generationseffekten kan forklares af historiske begivenheder såsom ungdoms- og studenteroprøret i 1968, der kan have formet en generations politiske bevidsthed. Eksempelvis er valgdeltagelsen for 68-generationen, som er i

70'erne i dag, ikke faldet så meget, hvilket kan forklares af, at vælgerne i denne aldersgruppe var meget politisk aktive i deres ungdom.

I tabel 3.1 ses valgdeltagelsen fordelt på aldersgrupper i 2013, 2017 og 2021. Her er det interessant, at valgdeltagelsen er steget for vælgerne over 90 år som de eneste. De ældre har, modsat hvad man kunne forvente som følge af coronapandemien, stemt mere, end de plejer. Dette skyldes muligvis den øgede brevstemmeprocent, som de i højere grad har benyttet sig af. Det største fald i valgdeltagelsen ses hos gruppen af 30-39 år. Denne aldersgruppe udgøres af mange børnefamilier, som kan formodes at have været påvirket af COVID-19-smitten fra børn i skolealderen, hvor en stor del af smitten blev videregivet.

Tabel 3.1: Valgdeltagelsen fordelt på aldersgrupper 2013, 2017 og 2021 (91 kommuner)

	2013		2017		2021		Ændring i procentpoint KV17 til KV21
	Pct.	N	Pct.	N	Pct.	N	
18 år	71,1	67.820	75,1	61.997	70,5	60.571	-4,6
19-21 år	57,6	205.882	60,1	200.053	58,5	192.504	-1,6
22-29 år	54,5	503.018	54,9	565.463	53,2	569.168	-1,7
30-39 år	65,9	632.269	63,7	603.878	57,5	625.683	-6,2
40-49 år	73,5	750.928	72,6	696.492	68,4	653.551	-4,2
50-59 år	77,4	680.176	75,3	713.903	71,7	711.390	-3,6
60-69 år	84,0	642.652	81,1	599.609	76,4	589.508	-4,7
70-79 år	82,9	400.123	82,1	484.789	79,4	510.971	-2,7
80-89 år	68,1	176.517	67,4	191.614	66,9	216.001	-0,5
90-99 år	45,4	36.586	42,9	39.678	44,1	39.153	1,2
100- år	28,4	850	26,7	1.013	28,8	1.092	2,1
Total	71,9	4.096.821	70,6	4.158.489	67,0	4.169.592	-3,6

I figur 3.4 sammenlignes valgdeltagelsen på tværs af valg i København og Aarhus fordelt på alder. I sammenligningen af de to største kommuner har vi data helt tilbage fra 1997. Figuren viser, at der ved kommunalvalget 2021 i de to største kommuner blev målt den laveste valgdeltagelse hos gruppen af 50-69-årige nogensinde. Denne aldersgruppe udgør ca. 31% af vælgerne, og det er derfor en problematisk tendens, at valgdeltagelsen for en så markant demografisk gruppe er nedadgående.

Figur 3.4: Valgdeltagelsen fordelt på aldersgrupper i 1997, 2009, 2013, 2017 og 2021 i København og Aarhus

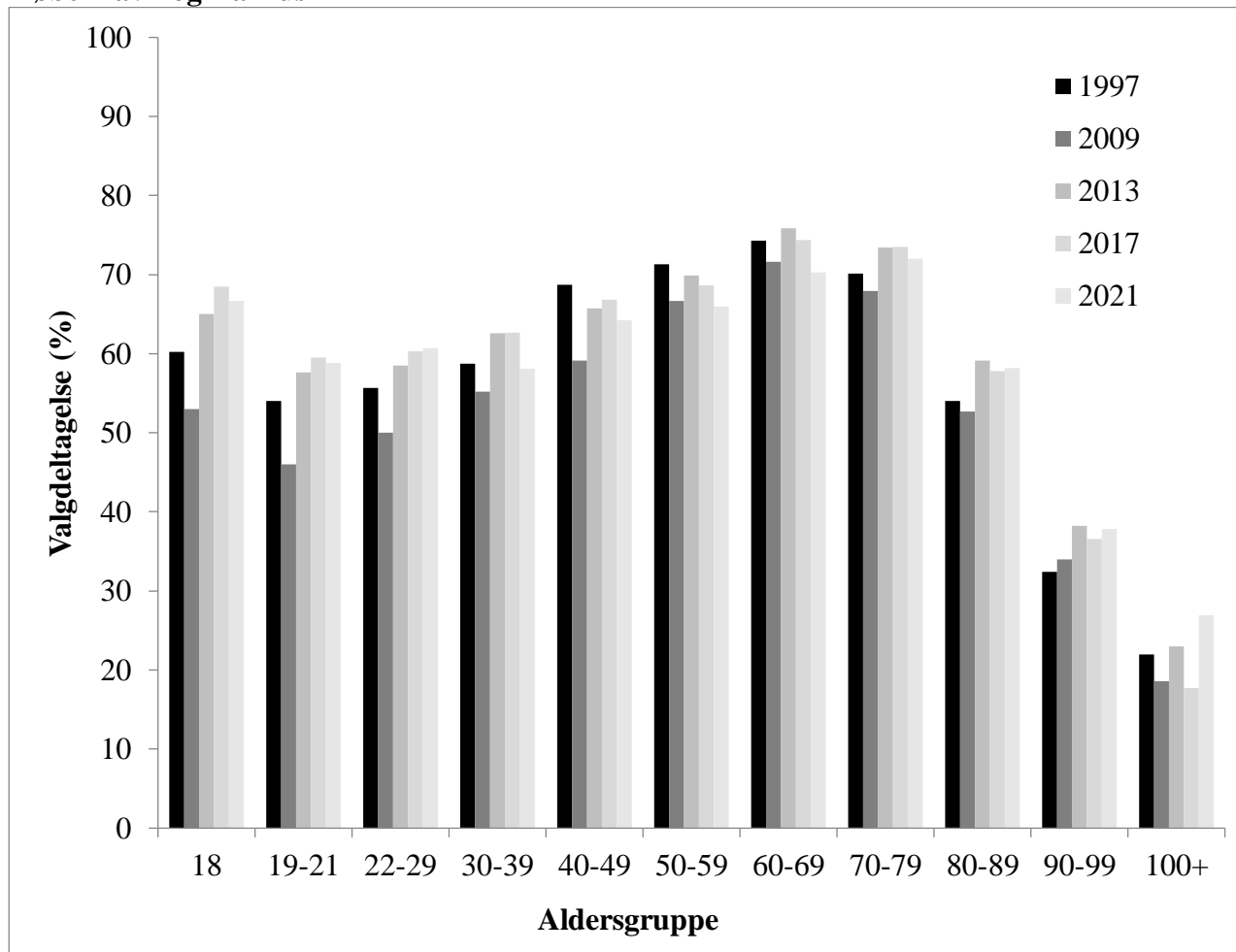

Tabel 3.2 viser, at valgdeltagelsen er faldet for vælgergrupperne mellem 30 og 69 år. Disse grupper udgjorde i 2021 over halvdelen af de samlede vælgere i København og Aarhus. Til gengæld er valgdeltagelsen i perioden steget for de helt yngste og de helt ældste vælgergrupper.

Tabel 3.2: Udviklingen i valgdeltagelsen på aldersgrupper fra 1997 til 2021 i København og Aarhus

	1997		2001		2009		2013		2017		2021		Ændring i procentpoint fra 1997 til 2021
	Pct.	N	Pct.	N	Pct.	N	Pct.	N	Pct.	N	Pct.	N	
18 år	60,2	6.446	} 77,2	192.778	53,0	7.093	65,0	8.175	68,5	8.195	66,7	8.653	6,5
19-21 år	54,0	32.509			46,0	37.844	57,6	42.058	59,5	42.460	58,8	44.225	4,8
22-29 år	55,7	153.177			50,0	144.993	58,5	167.989	60,3	194.283	60,7	207.522	5,0
30-39 år	58,7	131.115	78,2	139.068	55,2	140.722	62,6	144.884	62,7	153.000	58,1	160.727	-0,6
40-49 år	68,7	93.476	81,7	95.124	59,1	100.950	65,7	110.336	66,8	116.655	64,2	118.130	-4,5
50-59 år	71,3	78.796	84,9	86.339	66,7	80.547	69,9	86.858	68,6	99.843	66,0	106.287	-5,3
60-69 år	74,3	50.667	84,8	51.904	71,6	66.634	75,9	73.392	74,4	75.813	70,3	78.584	-4,0
70-79 år	70,1	48.307	80,8	41.194	67,9	34.617	73,4	39.842	73,5	52.225	72,0	58.526	1,9
80-89 år	54,0	29.063	} 62,7	32.960	52,7	20.674	59,1	18.423	57,8	19.309	58,2	21.905	4,2
90-99 år	32,4	5.012			34,0	5.059	38,2	4.895	36,6	4.660	37,8	4.305	5,4
100- år	22,0	91			18,6	145	23,0	139	17,7	147	26,9	167	4,9
Total	62,5	628.659	79,2	639.367	57,7	639.278	64,5	696.991	65,0	766.590	62,9	809.031	0,4

Den første aldersgruppe ved valget i 2001 dækker 18-29-årige samlet og den sidste de 80+ årige. Folketingsvalg og regions- og kommunalvalg var sammenfaldende i 2001, derfor bruges 2001 ikke som sammenligningsgrundlag.

3.2 Køn

Tabel 3.3 viser valgdeltagelsen for kvinder og mænd ved de seneste fire kommunalvalg. Det er en gennemgående tendens, at kvinder stemmer mest, men forskellen mellem mænds og kvinders valgdeltagelse er øget fra 2009 til 2017. Fra 2017 til 2021 er valgdeltagelsen for både mænd og kvinder faldet, men forskellen mellem de to grupper er forblevet den samme.

Tabel 3.3: Udviklingen i valgdeltagelsen på køn fra 2009 til 2021 (42 kommuner)

	2009		2013		2017		2021		Ændring fra 2009 til 2021 i procentpoint
	Pct.	N	Pct.	N	Pct.	N	Pct.	N	
Kvinder	65,0	1.149.439	71,9	1.206.837	71,3	1.245.559	68,0	1.249.574	3,0
Mænd	63,2	1.101.830	68,8	1.162.415	67,5	1.205.140	64,2	1.209.182	1,0
Forskel ml. kvinder og mænd	1,8		3,1		3,8		3,8		
Total	64,1	2.251.269	70,4	2.369.252	69,5	2.450.699	66,2	2.458.756	

Sammenligner vi blot de seneste tre kommunalvalg, kan vi få langt flere kommuner med. Dette illustreres i tabel 3.4, som overordnet bekræfter tendensen, vi ser i tabel 3.3. Kvinder stemmer mere end mænd, og mens den generelle valgdeltagelse er faldet siden 2013, er forskellene steget mellem kønnene. Fra 2017 til 2021 er forskellen mellem de to grupper dog uændret.

Tabel 3.4: Udviklingen i valgdeltagelsen på køn fra 2013 til 2021 (91 kommuner)

	2013		2017		2021		Ændring fra 2013 til 2021 i procentpoint
	Pct.	N	Pct.	N	Pct.	N	
Kvinder	73,3	2.082.897	72,4	2.110.518	68,8	2.114.186	-4,5
Mænd	70,4	2.013.924	68,8	2.047.971	65,2	2.055.406	-5,2
Forskel ml. kvinder og mænd	2,9		3,6		3,6		
Total	71,9	4.096.821	70,6	4.158.489	67,0	4.169.592	

I tabel 3.5 sammenlignes udviklingen i valgdeltagelsen på køn helt tilbage fra 1997 til 2021. Dette er muligt, når vi kun sammenligner mellem landets to største kommuner, København og Aarhus. Sammenlignet med resten af Danmark er forskellen mellem kønnes valgdeltagelse en smule højere i København og Aarhus, men tendensen er den samme. Tabel 3.5 viser, at forskellen mellem mænds og kvinders valgdeltagelse er steget markant fra 1997 til 2021. I 1997 var der en lille forskel på 0,4 procentpoint mellem de to gruppers valgdeltagelse, og i 2021 var der 4,2 procentpoints forskel mellem mænds og kvinders valgdeltagelse i de to største kommuner. Den samlede stigning i valgdeltagelsen fra 1997 til 2021 på 0,4 procentpoint må derfor tilskrives kvinderne, der stemmer mere, mens mændene stemmer mindre.

Tabel 3.5: Udviklingen i valgdeltagelsen på køn fra 1997 til 2021 i København og Aarhus

	1997		2001		2009		2013		2017		2021		Ændring 97-21
	Pct.	N	Pct.	N	Pct.	N	Pct.	N	Pct.	N	Pct.	N	
Kvinder	62,7	326.174	79,8	329.496	58,9	326.640	66,3	355.488	67,1	391.489	65,0	413.489	2,3
Mænd	62,3	302.485	78,7	309.871	56,3	312.638	62,6	341.503	62,8	375.101	60,8	395.542	-1,5
Forskel	0,4		1,1		2,6		3,7		4,3		4,2		
Total	62,5	628.659	79,2	639.367	57,7	639.278	64,5	696.991	65,0	766.590	62,9	809.031	0,4

Tabellerne viser alle det samme billede: Kvinder stemmer i højere grad end mænd, og forskellen mellem mænds og kvinders valgdeltagelse har i løbet af de sidste mange kommunalvalg været stigende. Fra 2017 til 2021 er forskellen mellem de to grupper dog uændret.

At kvinder i stigende grad stemmer mere end mænd kan forklares af, at kvinder i dag uddanner sig længere og hurtigere, kommer hurtigere i gang med arbejde og stifter familie tidligere end mænd. Der er altså sammenfald med effekten af uddannelse og tilknytning til arbejdsmarkedet på valgdeltagelsen.

3.3 Uddannelse

På tværs af valgundersøgelser i Danmark og i andre lande finder man en sammenhæng mellem længere uddannelse og højere valgdeltagelse. Ved valget i 2021 er valgdeltagelsen faldet for alle uddannelsesgrupper, men der er stor forskel på i hvilken grad, den er faldet. Valgdeltagelsen for vælgerne med den korteste uddannelse er faldet næsten dobbelt så meget som for vælgerne med den længste uddannelse. I forhold til kommunalvalgene i både 2013 og 2017 er forskellen mellem vælgerne med grundskoleuddannelse og lang videregående uddannelse blevet markant større. Der er

24 procentpoints forskel mellem grupperne i 2021, og forskellen er dermed steget med 4,5 procentpoint sammenlignet med forrige kommunalvalg. Konsekvensen af den øgede skævhed i valgdeltagelse kan blive, at kommunernes politik i langt højere grad repræsenterer de højtuddannede.

Tabel 3.6: Udviklingen i valgdeltagelsen på uddannelse fra 2013 til 2021 (91 kommuner)

	2013		2017		2021		Ændring 2013-21
	Pct.	N	Pct.	N	Pct.	N	
Grundskole	63,7	1.170.138	61,0	1.070.929	55,6	1.102.171	-8,1
Gymnasial uddannelse	68,6	337.858	66,7	384.763	64,4	400.901	-4,2
Faglig uddannelse	75,7	1.330.712	73,3	1.316.364	69,3	1.243.828	-6,4
Kort- og mellemlang videregående	83,0	780.066	80,0	877.169	76,8	894.035	-6,2
Lang videregående	84,2	304.526	80,5	396.426	79,6	429.613	-4,6
Forskel ml. grundskole og lang vid.	-20,5		-19,5		-24,0		
Total	73,6	3.923.300	71,6	4.045.651	67,9	4.070.548	

Enkelte underopdelinger af uddannelser er kategoriseret lidt anderledes i 2013 end i 2017, hvilket giver nogle mindre unøjagtigheder i sammenligningerne over tid.

3.4 Marginalisering fra arbejdsmarkedet

Ved tidligere valg har vi set en stabil sammenhæng mellem vælgernes tilknytning til arbejdsmarkedet og grad af valgdeltagelse. Denne sammenhæng viste sig også ved kommunalvalget i 2021, hvor kun cirka en tredjedel af gruppen af kontanthjælpsmodtagere stemte, mens valgdeltagelsen for borgerne, som ikke er på ydelser, var dobbelt så høj. For vælgerne på ydelser som kontanthjælp, ledighedsydelse, ressourceforløbsydelse og dagpenge faldt valgdeltagelsen i 2021 væsentligt sammenlignet med valgene i 2013 og 2017. Størrelsen på grupperne har dog ændret sig markant siden 2013, hvilket kan forklares af, at der er blevet gjort en indsats for at få flere borgere tættere på arbejdsmarkedet. For eksempel er gruppen af kontanthjælpsmodtagere blevet markant mindre fra 2013 til 2021. Derfor er ændringen i valgdeltagelsen ikke sammenlignelig fra 2013 og 2017 til 2021.

Tabel 3.7: Udviklingen i valgdeltagelsen fordelt på tilknytning til arbejdsmarkedet fra 2013 til 2021 (91 kommuner)

	2013		2017		2021		Ændring 2013-21
	Pct.	N	Pct.	N	Pct.	N	
Dagpenge	67,8	99.077	65,1	85.195	59,3	68.513	-8,5
Kontanthjælp	42,6	137.951	43,5	72.969	34,6	45.475	-8,0
Uddannelseshjælp	-	-	38,6	34.227	34,1	26.447	-
Ledighedsydelse	68,6	13.906	66,6	12.485	58,1	11.262	-10,5
Revalidering	66,5	9.272	66,5	4.976	61,7	2.023	-4,8
Flexjob	76,6	48.598	74,5	61.447	68,1	74.808	-8,5
Førtidspension	57,4	211.526	53,8	181.474	49,0	205.622	-8,4
Ressourceforløb	61,8	1.502	51,0	19.505	40,0	19.198	-21,8
Sygedagpenge	68,6	83.182	69,0	69.618	63,8	89.658	-4,8
SU	67,3	333.554	67,8	342.565	66,1	318.834	-1,2
Efterløn og folkepension	83,3	877.839	80,7	957.474	75,6	981.094	-7,7
Integrationsydelse	-	-	39,8	3.634	31,2	4.770	-
Jobafklaring	-	-	62,4	17.314	58,3	18.235	-
Barsel	71,1	47.182	69,2	49.370	-	-	-
Andre ydelser	57,2	42.211	52,1	17.171	45,5	23.484	-11,7
Ingen ydelser	72,9	2.013.275	71,4	2.091.512	67,6	2.252.188	-5,3
Total	72,4	3.919.075	71,3	4.020.936	67,3	4.141.611	-5,1

Enkelte af ydelserne er ændret og derfor ikke med i alle opgørelserne.

3.5 Etnicitet og statsborgerskab

Som nævnt har valgdeltagelsen for indvandrere og efterkommere med dansk eller udenlandsk statsborgerskab ved tidligere valg ligget markant under valgdeltagelsen for etniske danskere. Derfor er vi meget interesserede i udviklingen i valgdeltagelsen for disse grupper.

Ved kommunalvalget i 2021 er valgdeltagelsen faldet for alle grupper sammenlignet med valgene i 2013 og 2017. Valgdeltagelsen er faldet mest hos efterkommerne med både dansk og udenlandsk statsborgerskab. Dermed er forskellen i valgdeltagelsen mellem etniske danskere, der har den højeste valgdeltagelse, og efterkommerne blevet større ved kommunalvalget i 2021.

Tabel 3.8: Udviklingen i valgdeltagelsen fra 2013 til 2021 for etniske danskere, indvandrere og efterkommere efter statsborgerskab (91 kommuner)

	Danske statsborgere				Udenlandske statsborgere				Alle			
	2013 Pct.	2017 Pct.	2021 Pct.	Stigning 13-21	2013 Pct.	2017 Pct.	2021 Pct.	Stigning 13-21	2013 Pct.	2017 Pct.	2021 Pct.	Ændring 13-21
Etniske danskere	75,7	75,2	72,3	-3,4	54,8	55,4	51,3	-3,5	75,7	75,2	72,3	-3,4
Indvandrere	54,4	54,7	50,3	-4,1	33,4	31,8	28,9	-4,5	40,2	38,8	35,0	-5,2
Efterkommere	43,9	42,8	38,5	-5,4	35,9	31,8	28,6	-7,3	42,3	40,9	36,8	-5,5
Total	74,7	74,0	70,8	-3,9	33,9	32,1	29,1	-4,8	71,9	70,6	67,0	-4,9

I figur 3.5 ses valgdeltagelsen for etniske danskere, indvandrere og efterkommere fordelt på alder i 2013 og 2021. For de unge indvandrere og efterkommere er valgdeltagelsen faldet, modsat de unge etniske danskere, hvis valgdeltagelse er steget lidt. Som vi også har beskrevet i tidligere rapporter, viser udviklingen for indvandrere og efterkommere en interessant generationstendens. Blandt gruppen af efterkommere, som var 46-50 år i 2013, er valgdeltagelsen høj, stabil og tætliggende op ad valgdeltagelsen for tilsvarende aldersgruppe hos etniske danskere. Denne gruppe af efterkommere udgøres i høj grad af efterkommere med tyske, svenske og norske rødder, mens yngre efterkommere i højere grad har ikke-vestlige rødder.

Figur 3.5: Valgdeltagelsen for etniske danskere, indvandrere og efterkommere fordelt på alder i 2013, 2017 og 2021 (91 kommuner)

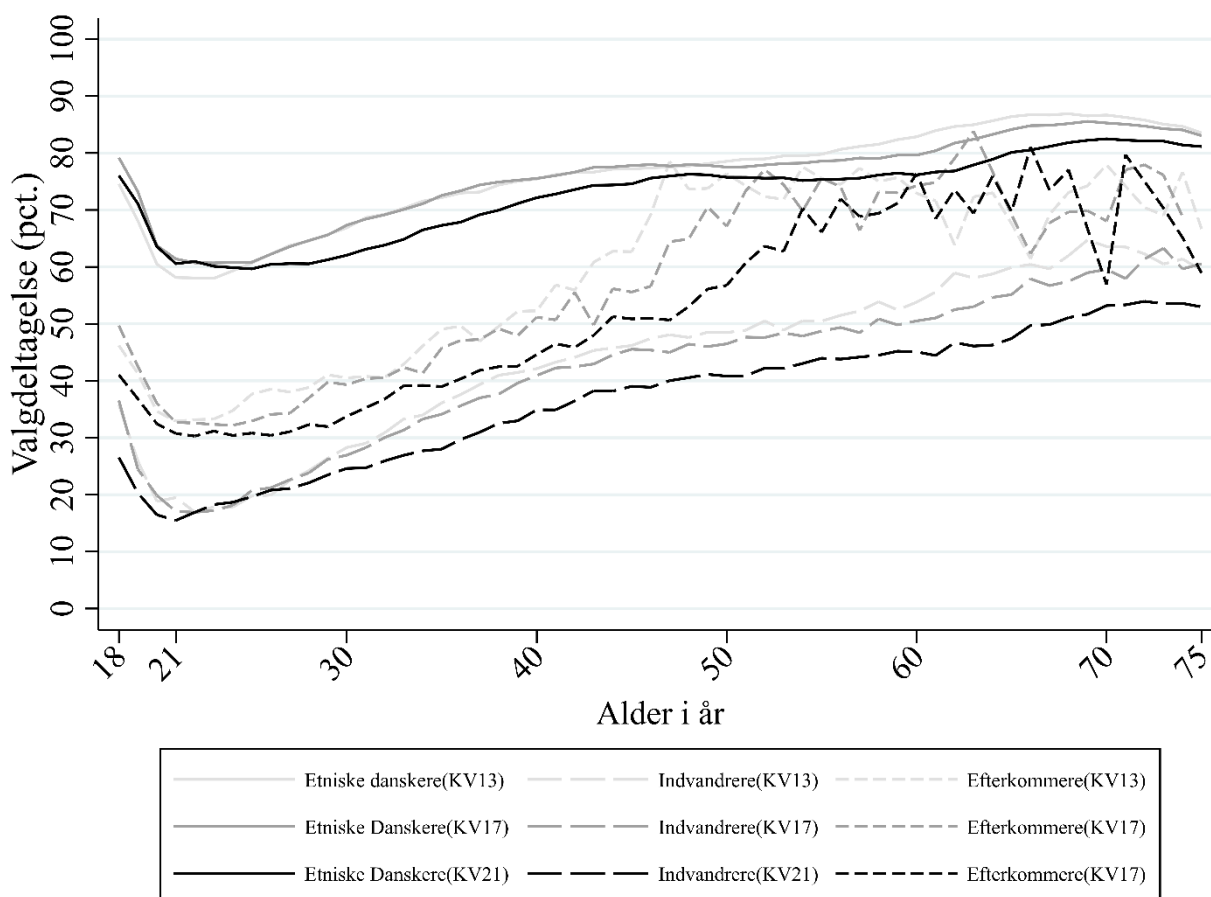

Udviklingen for specifikke landegrupper fordelt på statsborgerskab er illustreret i tabel 3.9, og her kommer samme tendens til udtryk. Det er især de ikke-vestlige indvandrere og efterkommere, hvis valgdeltagelse er faldet. Dette tegner en bekymrende tendens, idet de ved tidligere valg også har haft den laveste valgdeltagelse. Kløften mellem valgdeltagelsen hos etniske danskere og valgdeltagelsen hos ikke-vestlige indvandrere og efterkommere er dermed blevet større ved kommunalvalget i 2021.

Tabel 3.9: Udviklingen i valgdeltagelsen fra 2013 til 2021 efter landegruppe og statsborgerskab (91 kommuner)

	Danske statsborgere				Udenlandske statsborgere				Alle			
	2013 Pct.	2017 Pct.	2021 Pct.	Stigning 13-21	2013 Pct.	2017 Pct.	2021 Pct.	Stigning 13-21	2013 Pct.	2017 Pct.	2021 Pct.	Stigning 13-21
Danmark	75,7	75,2	72,3	-3,4	54,8	55,4	51,3	-3,5	75,7	75,2	72,3	-3,4
Gamle EU-lande	73,3	72,1	70,2	-3,1	39,4	39,7	38,3	-1,1	47,6	46,4	44,8	-2,8
Nye EU- lande	57,6	57,5	54,6	-3,0	14,7	13,5	12,9	-1,8	20,8	18,5	17,6	-3,2
De andre nordiske lande	70,8	70,8	67,8	-3,0	42,6	43,4	42,7	0,1	47,3	47,7	46,7	-0,6
Andre vestlige lande	68,0	67,2	68,3	0,3	43,3	40,9	40,6	-2,7	48,3	46,2	47,6	-0,7
Ikke- vestlige lande	47,4	47,7	42,2	-5,2	37,2	35,9	30,7	-6,5	42,3	42,0	36,6	-5,7
Total	74,7	74,0	70,8	-3,9	33,9	32,1	29,1	-4,8	71,9	70,6	67,0	-4,9

I tabel 3.10 sammenlignes udviklingen i valgdeltagelsen fra 2013 til 2021 opdelt på indvandrere og efterkommere fordelt på landegrupper. Her ses det, at faldet gør sig gældende for både indvandrere og efterkommere fra ikke-vestlige lande. Valgdeltagelsen faldt i lidt højere grad for ikke-vestlige indvandrere end for ikke-vestlige efterkommere. Der ses også et betydeligt fald i valgdeltagelsen hos indvandrere og efterkommere fra både gamle og nye EU-lande, om end det er i mindre grad end hos gruppen fra ikke-vestlige lande.

Tabel 3.10: Udviklingen i valgdeltagelsen fra 2013 til 2021 efter landegruppe (91 kommuner)

	2013		2017		2021		Ændring 13-21
	Pct.	N	Pct.	N	Pct.	N	
Etniske danskere	75,7	3.654.581	75,2	3.627.195	72,3	3.570.740	-3,4
Indvandrere							
Gamle EU-lande	46,7	79.804	45,5	90.788	44,0	97.084	-2,7
Nye EU-lande	19,8	65.083	17,6	89.413	16,7	99.861	-3,1
De andre nordiske lande	46,5	19.587	46,9	21.015	45,9	20.652	-0,6
Andre vestlige lande	47,2	8.777	45,2	10.159	46,6	10.498	-0,6
Ikke-vestlige lande	43,0	218.483	43,0	249.873	37,2	280.011	-5,8
Efterkommere							
Gamle EU-lande	61,4	4.807	61,4	5.314	59,0	5.721	-2,4
Nye EU-lande	48,0	2.387	48,5	2.727	46,7	3.031	-1,3
De andre nordiske lande	59,3	1.311	60,5	1.426	57,7	1.509	-1,6
Andre vestlige lande	62,2	717	61,1	707	63,0	694	0,8
Ikke-vestlige lande	38,8	41.284	38,0	59.872	34,2	79.791	-4,6
Total	71,9	4.096.821	70,6	4.158.489	67,0	4.169.592	-4,9

For at sammenligne udviklingen i valgdeltagelsen helt tilbage til 1997 er vi igen nødt til kun at benytte os af data fra København og Aarhus, da vi kun har data for de to største kommuner. Tabel 3.11 viser udviklingen i valgdeltagelsen opdelt på etnicitet fra 1997-2021. Siden 1997 er valgdeltagelsen steget for etniske danskere i København og Aarhus, mens den er faldet markant for indvandrere og efterkommere. Det betyder for eksempel, at det samlede fald i valgdeltagelsen i Aarhus fra 1997-2021 kan tilskrives det store fald i valgdeltagelsen blandt indvandrere og efterkommere. Forskellen mellem valgdeltagelsen hos henholdsvis etniske danskere og indvandrere og efterkommere har aldrig været større end i 2021. Forskellen mellem de to grupper er fordoblet fra 1997 til 2021 i begge kommuner.

Tabel 3.11: Udviklingen i valgdeltagelse blandt etniske danskere og indvandrere og efterkommere fra 1997 til 2021 i København og Århus

København	1997		2009		2013		2017		2021		Stigning 97-21
	Pct.	N	Pct.	N	Pct.	N	Pct.	N	Pct.	N	
Etniske danskere	60,8	350.106	60,9	341.004	69,4	361.553	70,9	376.121	70,3	387.329	9,5
Indvandrere og efterkommere	40,7	56.371	29,3	77.848	31,9	97.115	33,1	117.535	30,2	133.892	-10,5
Forskel	20,1		31,6		37,5		37,8		40,1		
Total	58,0	406.477	55,0	418.852	61,5	458.668	61,9	493.656	60,0	521.221	2,0
Århus	1997		2009		2013		2017		2021		Stigning 97-21
	Pct.	N	Pct.	N	Pct.	N	Pct.	N	Pct.	N	
Etniske danskere	72,2	204.696	68,2	186.112	76,0	203.213	76,4	231.123	74,7	240.549	2,5
Indvandrere og efterkommere	52,9	17.486	35,9	23.737	37,7	35.110	38,5	41.811	35,2	47.261	-17,7
Forskel	19,3		32,3		38,3		37,9		39,5		
Total	70,7	222.182	64,6	209.849	70,4	282.323	70,6	272.934	68,2	287.810	-2,5

3.6 Konklusion

Den samlede valgdeltagelse faldt med 3,6 procentpoint fra 2017 til 2021, og som forventet er det de mindst ressourcestærke, der har oplevet det største fald i valgdeltagelsen. På næsten alle parametre kan faldet i den samlede valgdeltagelse tilskrives de grupper, der i forvejen stemmer mindst. Dog tegner alder et andet billede. Det generelle fald i valgdeltagelsen ses ikke hos de helt unge og de ældre borgere, men omvendt er det den store gruppe af 25-70-årige, der stemte mindre ved kommunalvalget i 2021. Det, at de unges valgdeltagelse modsat den generelle valgdeltagelse ikke er faldet, kan muligvis forklares af de seneste års øgede opmærksomhed blandt medier og organisationer på unges valgdeltagelse. Medie- og mobiliseringskampagner kan have haft en effekt på de unges valgdeltagelse, der siden stigningen i 2013 har holdt niveauet.

Forskellen mellem mænds og kvinders valgdeltagelse er ved kommunalvalget i 2021 endnu engang blevet større. Siden 1997 er forskellen mellem kønnene vokset fra valg til valg. I sammenligningen af de 42 kommuner er forskellen mellem kønnene ændret fra 1,8 procentpoint i 2009 til 3,8 procentpoint i 2021. Fra 2017 til 2021 er forskellen dog uændret. En af forklaringerne på den stigende ulighed mellem mænds og kvinders valgdeltagelse synes at være, at kvinderne i dag uddanner sig hurtigere og længere samt stifter familie i en tidligere alder end mænd.

Valgdeltagelsen faldt for alle uddannelsesgrupper ved kommunalvalget i 2021. Dog faldt valgdeltagelsen for vælgerne med kortest uddannelse næsten dobbelt så meget som for vælgerne med længst uddannelse. Den i forvejen store forskel mellem de to gruppers valgdeltagelse er blevet endnu større i 2021, hvor forskellen er steget med 4,5 procentpoint sammenlignet med kommunalvalget i 2017.

Ved kommunalvalget i 2021 ses der igen en stabil sammenhæng mellem vælgeres tilknytning til arbejdsmarkedet og grad af valgdeltagelse. Borgere, som ikke er på ydelser, stemte dobbelt så meget som gruppen af kontanthjælpsmodtagere. Kun omtrent en tredjedel af kontanthjælpsmodtagere stemte. Valgdeltagelsen for vælgere på ydelser som kontanthjælp, ledighedsydelse, ressourceforløbsydelse og dagpenge er faldet væsentligt i 2021 sammenlignet med tidligere valg i 2013 og 2017. Dog kan ændringerne i valgdeltagelsen være et udtryk for, at størrelsen på grupperne har ændret sig markant siden 2013, og derfor er ændringerne mellem 2013, 2017 og 2021 ikke sammenlignelige.

Uligheden i valgdeltagelse for etniske danskere sammenlignet med indvandrere og efterkommere er igen ved kommunalvalget i 2021 blevet større. Sammenlignet med valgene i 2013 og 2017 er valgdeltagelsen faldet for alle grupper. Det er især de ikke-vestlige indvandrere og efterkommere, hvis valgdeltagelse er faldet. Denne tendens er problematisk, da disse grupper også ved tidligere valg har haft den laveste valgdeltagelse. Kløften mellem valgdeltagelsen hos etniske danskere sammenlignet med ikke-vestlige indvandrere og efterkommere er ved kommunalvalget i 2021 blevet endnu større. Ser vi på udviklingen i København og Aarhus, er forskellen mellem etniske danskere overfor indvandrere og efterkommere fordoblet fra 1997 til 2021 i begge kommuner. Hos gruppen af vælgere fra nye EU-lande er valgdeltagelsen siden 2013 faldet med 3,2 procentpoint, og da denne gruppe af vælgere er voksende, har den faldende valgdeltagelse været med til at trække den overordnede valgdeltagelse ned.

Kapitel 4 – Coronasmitten og brevstemmerne

Mange frygtede, at kommunalvalget i 2021 ville ende som et coronavalg i forhold til valgets afvikling. Det kunne f.eks. være et valg præget af restriktioner som afstandskrav mellem vælgerne, max antal vælgere pr. kvadratmeter i valglokalerne og individuelle blyanter til at sætte krydset. Kommunerne var bange for, at restriktioner ville gøre det svært, om ikke umuligt, at gennemføre valget, og Indenrigs- og Boligministeriet udarbejdede også en udførlig handlingsplan med forskellige scenarier over hvordan et valg skulle gennemføres afhængigt af gældende restriktioner og smitteniveau (Hansen 2021). Valget blev gennemført i en periode med stigende coronasmitte og meget stor vaccinedækning, og blev gennemført stort set som det plejer, dog med større fokus på coronatiltag som god håndhygiejne, udluftning, afstand i køerne m.m. (Valgheden 2021). Det skyldes, at der op til valget var bekymring fra flere sider i forhold til det stigende smittetryk, ikke mindst i lyset af at COVID-19 igen blev betragtet som en samfundskritisk sygdom fra den 11. november 2021 (Sundhedsministeriet 2021).

Som beskrevet i kapitel 1 faldt den samlede valgdeltagelse fra 2017 til 2021 med 3,6 procentpoint. I de forrige kapitler har jeg vist, at især vælgere på marginalen faldt fra. Det vil sige, at de vælgergrupper, som traditionelt har lav valgdeltagelse, oplevede større fald i valgdeltagelsen end grupperne med høj valgdeltagelse. Det havde den konsekvens, at uligheden i valgdeltagelsen steg ved kommunalvalget i 2021. Nogle af de spørgsmål, som står tilbage, er følgende: Kan niveauet af coronasmitte i kommunerne relateres til ændringerne i valgdeltagelsen? Kan det øgede niveau af brevstemmerne have påvirket en effekt af coronasmitten? Og hvordan påvirkede brevstemmeprocenten det samlede niveau i valgdeltagelsen? I dette kapitel forsøges disse spørgsmål besvaret, og derudover undersøges det, hvem der brevstemte, samt klokkeslættet for vælgerens stemmeafgivning ved kommunalvalget i 2021 sammenlignet med 2017.

4.1 Coronasmitten og valgdeltagelsen på kommuneniveau

Det synes næsten trivielt, at coronasmitten kan have haft en negativ betydning for valgdeltagelsen. Det kan være kommet både som følge af en valgkamp, hvor det var sværere at samle vælgerne til vælgermøder eller andre arrangementer, eller af at vælgerne valgte at holde sig hjemme på grund af sygdom og smitterisiko mv. Det er dog svært præcist at vise det med den type data, vi har til rådighed.

For at komme lidt tættere på forholdet mellem coronasmitte og valgdeltagelse viser tabel 4.1 en analyse af sammenhængen mellem coronasmitte og ændringen i valgdeltagelse på kommuneniveau. Uafhængigt af hvordan modellen specificeres, er der en negativ sammenhæng

mellem incidenstallet for COVID-19 og stigning i valgdeltagelsen. Smitteniveauet for COVID-19 i de enkelte kommuner har altså entydigt påvirket valgdeltagelsen i nedadgående retning. Afhængigt af hvordan modellen specificeres viser modellen, at hvis incidenttallet steg med 1 pr. 1.000 indbyggere, faldt valgdeltagelsen med 0,18 procentpoint (model 1). I model 2 er effekten et fald i valgdeltagelsen på 0,35 procentpoint ved en stigning i incidens på 1 pr. 1.000 indbyggere i kommunen. Model 2 og 3 kontrollerer også for niveauet i brevstemmer ved forrige kommunalvalg (KV17) for at tage højde for en traditionelt høj brevstemmeprocent.

Tabel 4.1: Ændringen i valgdeltagelse, som funktion af COVID-19 smitteniveau og brevstemmeprocent

	Model 1	Model 2	Model 3
Genn. incidenstal pr. dag over den sidste uge op til valget pr. 1.000 indbyggere	-0,18*	-0,35***	-0,66**
	(0,11)	(0,10)	(0,31)
Brevstemmepct. (KV17)		0,40***	0,25
		(0,08)	(0,16)
Incidens x Brevstem.pct. (KV17)			0,05
			(0,05)
Konstant	-3,29***	-5,03***	-4,14***
	(0,37)	(0,47)	(0,97)
Antal kommuner i analysen	98	98	98
Forklaringskraft (R ²)	0,03	0,24	0,25

OLS-regression, ustandardiserede betakoefficienter med deres standardfejl i parentes, *p<0,10; **p<0,05; ***p<0,01. Kilde: Statens Serum Institut, www.covid19.ssi.dk/overvagningsdata/opgoerelser-over-covid-19-incidenser-og-vaekstrater. Valgdata fra Statistikbanken i Danmarks Statistik.

Brevstemmeniveauet fra KV17 viser, om kommunerne ligger blandt de kommuner, som traditionelt brevstemmer meget eller mindre. Denne sammenhæng vises i model 3 i figur 4.1. Her er det centrale, at valgdeltagelsen i de kommuner som traditionelt har høje brevstemmeprocenter er blevet mindre påvirket af smitteniveauet, modsat de kommuner som normalt ikke brevstemmer i særligt stort omfang. Konkret viser model 3, at kommunerne med de laveste brevstemmeprocenter ved KV17 oplever et fald i valgdeltagelsen ved KV21 på 0,5 procentpoint ved en stigning i incidenstallet på 1 pr. 1.000 indbyggere, mens de kommuner med de højeste brevstemmeprocenter kun oplever et fald på 0,1. Dette kan aflæses i linjernes hældning i figur 4.1. En traditionelt høj brevstemmeprocent har altså være med til at dæmpe smitteniveauets indvirkning på faldet i valgdeltagelsen.

Figur 4.1: Forudsagt ændring i valgdeltagelsen på baggrund af model 3 i tabel 4.1

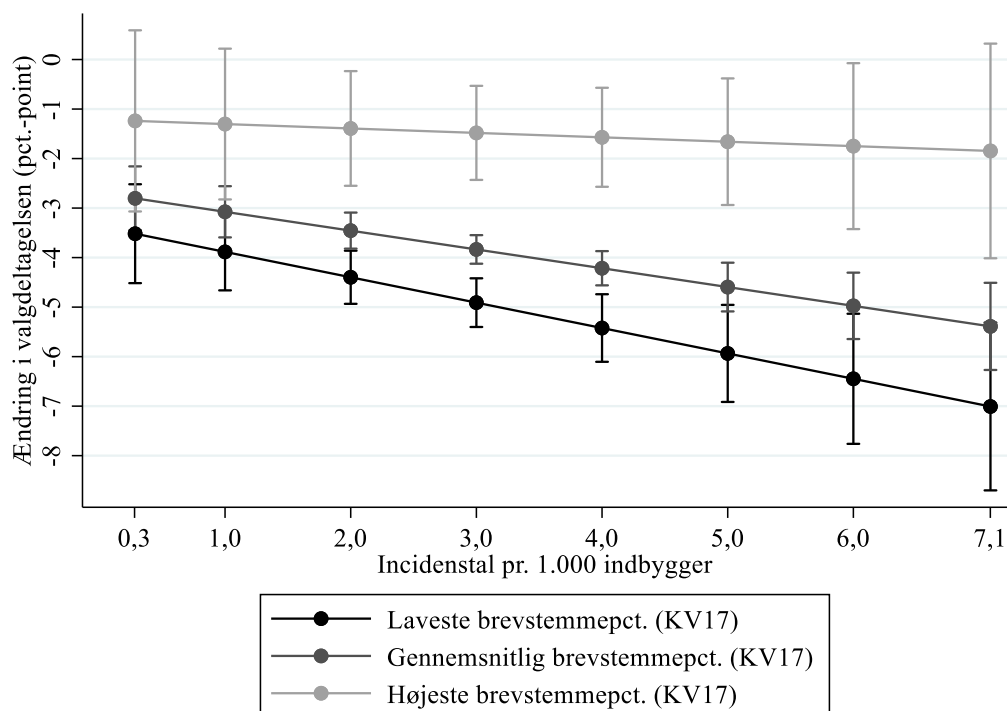

De tre forudsagte ændringer er fordelt på laveste, gennemsnitlig og højeste brevstemmeniveau.

Model 1, som kun bruger incidenstallet til at forudsige ændringen i valgdeltagelsen, forklarer 3% af variationen. Så selvom smitteniveauet entydigt har påvirket valgdeltagelsen negativt, er det langt fra hele forklaringen på den generelt faldende valgdeltagelse.

4.2 Brevstemmerne

Omfanget af brevstemmer har været støt stigende siden valgloven blev ændret til, at man ikke formelt skulle være ”forhindret” på valgdagen for at kunne brevstemme (Bhatti et al. 2016). Figur 4.2 nedenfor viser udviklingen i brevstemmeprocenterne i Danmark fordelt på de forskellige valg. Kommunalvalget i 2021 havde den højeste brevstemmeprocent nogensinde målt i Danmark med hele 10,13% af de afgivne stemmer. Det er nærliggende, at stigningen fra 5,68% ved kommunalvalget i 2017 i overvejende grad kan tilskrives coronasmitten, men det er også værd at bemærke, at brevstemmer har været stigende siden kommunalvalget i 2009. Danskerne synes altså at tage det at brevstemme til sig i højere grad end tidligere uagtet coronasmitten.

Figur 4.2: Valgdeltagelse og brevstemmeprocent over tid

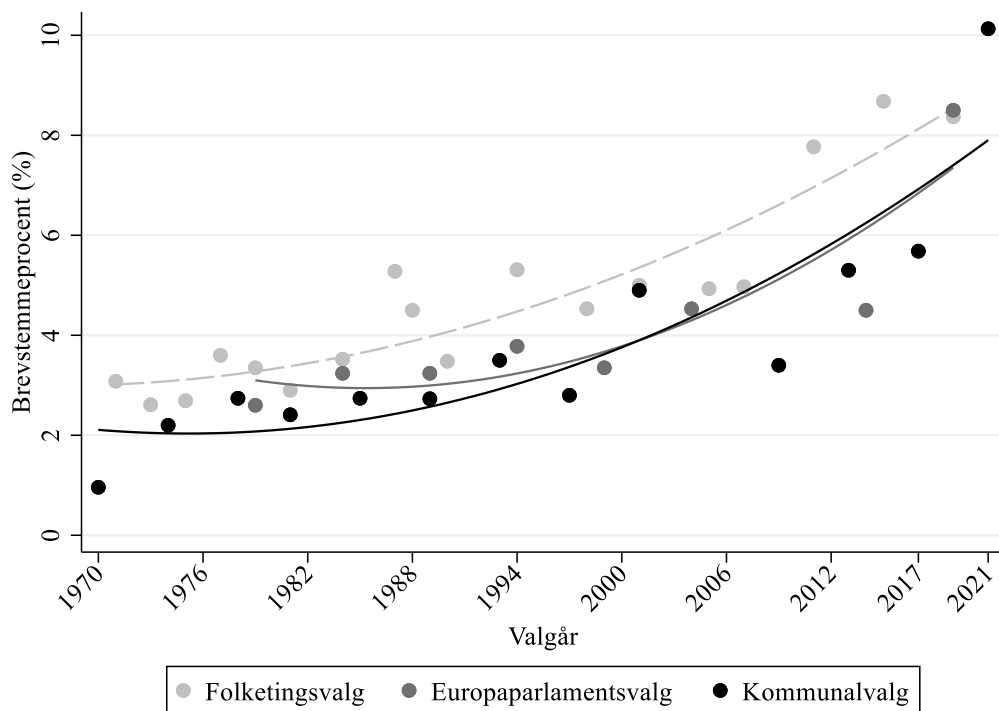

Brevstemmeprocenter er andelen af afgivne stemmer i procent. Linjerne er trendlinjen på baggrund af en kvadratisk funktion (qfit).

Der er dog stor forskel på brevstemmeniveauerne i de forskellige kommuner. Noget kan tilskrives demografi, f.eks. flere ældre. Andet kan tilskrives, at flere har job, hvor de rejser meget, har stor pendlerafstand, eller at de arbejder på fastlandet, når vi ser på ikke brofaste øer. Men der synes også at være kommuner, der ud over det blot har en tradition for store brevstemmeandele. Figur 4.3 illustrerer sammenhængen mellem brevstemmeprocent og valgdeltagelse over de seneste fire kommunalvalg.

Figur 4.3: Valgdeltagelse og brevstemmeprocent (Kommunevalgene 2009-21)

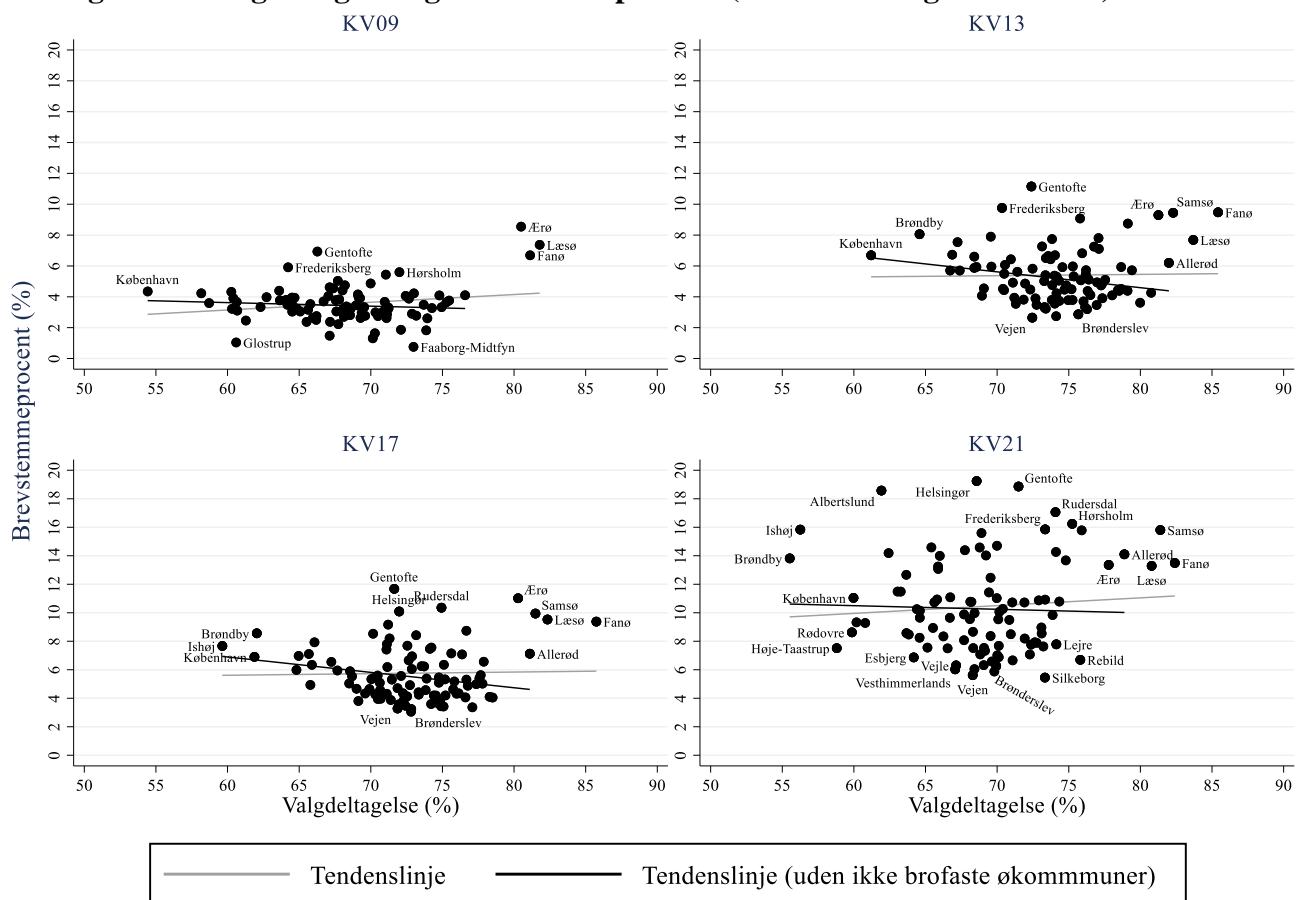

Ikke brofaste ø-kommuner er Bornholm, Læsø, Ærø, Fanø og Samsø. Lejre og Skive mangler ved KV13, og Lejre, Vejen, Syddjurs, Samsø, Ikast-Brande og Mariagerfjord mangler ved KV09, ellers er alle kommuner med.

Det er også tydeligt, at variationen i valgdeltagelsen mellem kommuner er steget betydeligt fra kommunalvalget i 2009 til 2021. Samtidigt er der en tendens til, at det er den samme gruppe af kommuner, som danner outlierne i figurene ved alle valg. F.eks. ligger Vejen og Brønderslev ofte blandt kommunerne med lavest brevstemmeprocent, mens ø-kommunerne og kommunerne på Nordsjælland ligger relativt højt. Vestegnskommunerne Ishøj, Brøndby og Albertslund skiller sig ud ved deres høje brevstemmeprocent kombineret med deres relativt lave valgdeltagelse. En af forklaringerne på de relativt høje brevstemmeprocenter i vestegnskommunerne er, at mange af deres vælgere har en baggrund i lande med langt højere brevstemmeprocenter, hvilket de synes at have bibeholdt (Bhatti et al. 2016).

Tendenslinjerne viser, at når man ser bort fra ø-kommunerne uden broforbindelse, er der en negativ sammenhæng mellem valgdeltagelse og brevstemmeprocenten for de sidste fire kommunalvalg. Høj brevstemmeprocent er altså ikke ensbetydende med høj valgdeltagelse, tværtimod.

4.3 Hvem brevstemmer

Valgdeltagelsesdataene anvendt i denne rapport giver også en mulighed for se nærmere på hvem, som brevstemmer på gruppeniveau.

Der fokuseres på fire hovedfaktorer: alder, køn, uddannelse og etnicitet. Samtidigt sammenlignes der med kommunalvalget i 2017 for at give en forståelse for hvilke af grupperne, der har øget deres brevstemmeprocent. I alt kan der sammenlignes for 91 kommuner (se kapitel 3), hvor vi har brevstemmedata for både 2017 og 2021. Brevstemmeprocent er beregnet som andelen af brevstemmer af afgivne stemmer i procent.

Som det fremgår, er det langt overvejende de ældre som brevstemmer. Det hænger sammen med, at der for plejehjemsbeboere og hospitalsindlagte mv. bliver indsamlet brevstemmer direkte på bopælen eller hospitalet. Dem, som vælger at stemme i eget hjem, tæller også med i brevstemmerne. I disse grupper er der en naturlig overvægt af ældre. Stigningen i brevstemmer ligger bemærkelsesværdigt sent aldersmæssigt. Det er først efter 80 år, at stigningen for alvor tager fart, og indtil da benytter de ældre kun lidt oftere brevstemmeafgivning end andre aldersgrupper.

Figur 4.4: Brevstemmeprocent fordelt på alder (2017 og 2021)

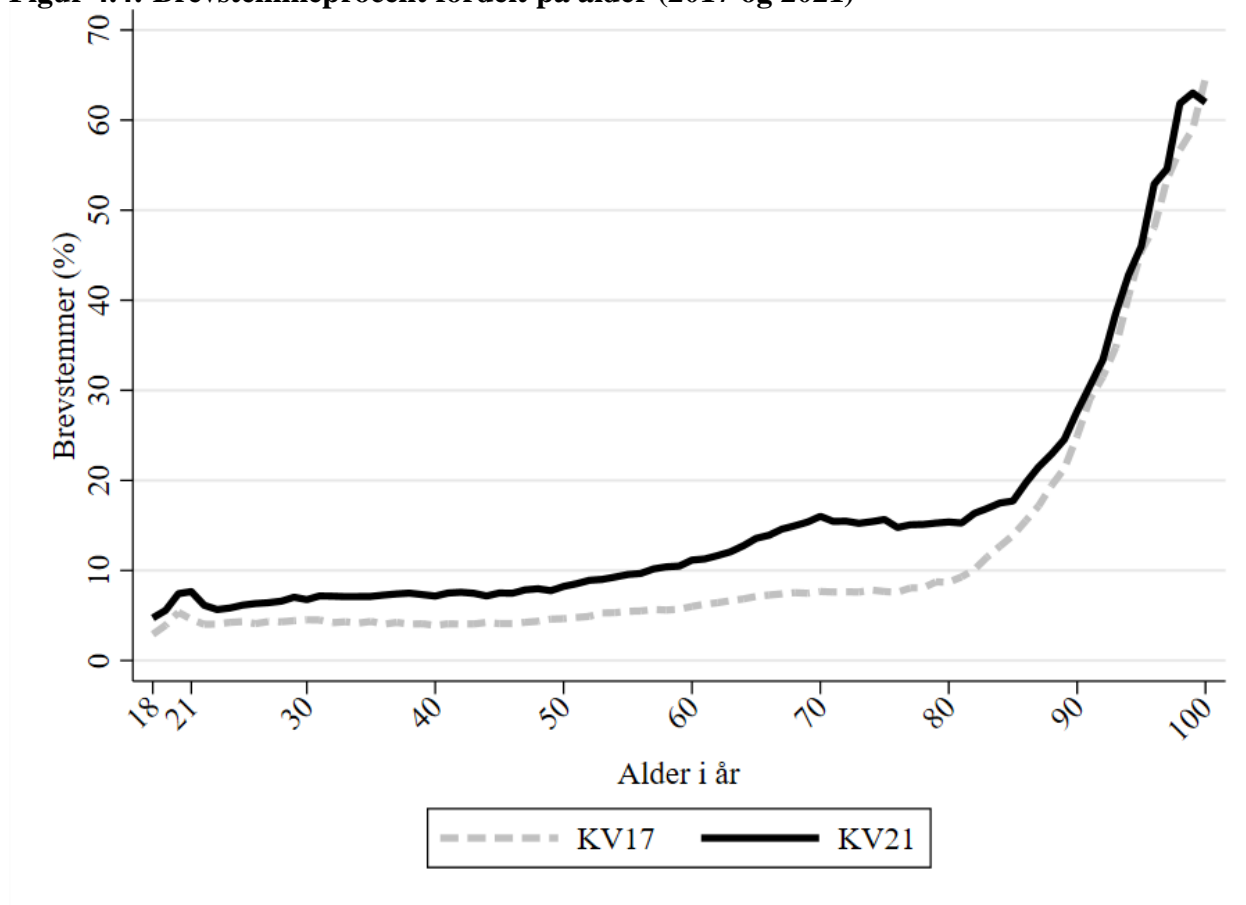

Der er sket en stigning i brevstemmeprocenten for alle aldersgrupper fra kommunalvalget i 2017 til 2021, men den er højest for gruppen cirka 65 til 80 år. En gruppe, som man også må betegne som risikogruppen ved COVID-19.

Figur 4.5 viser niveauet i brevstemmer fordelt mellem kvinder og mænd. Kvinder brevstemmer lidt mere end mænd, hvilket nok kan forklares af den længere gennemsnitlige levetid. Begge grupper har oplevet en stigning i brevstemmeprocenten fra kommunalvalget i 2017 til 2021.

Figur 4.5: Brevstemmeprocent fordelt på køn (2017 og 2021)

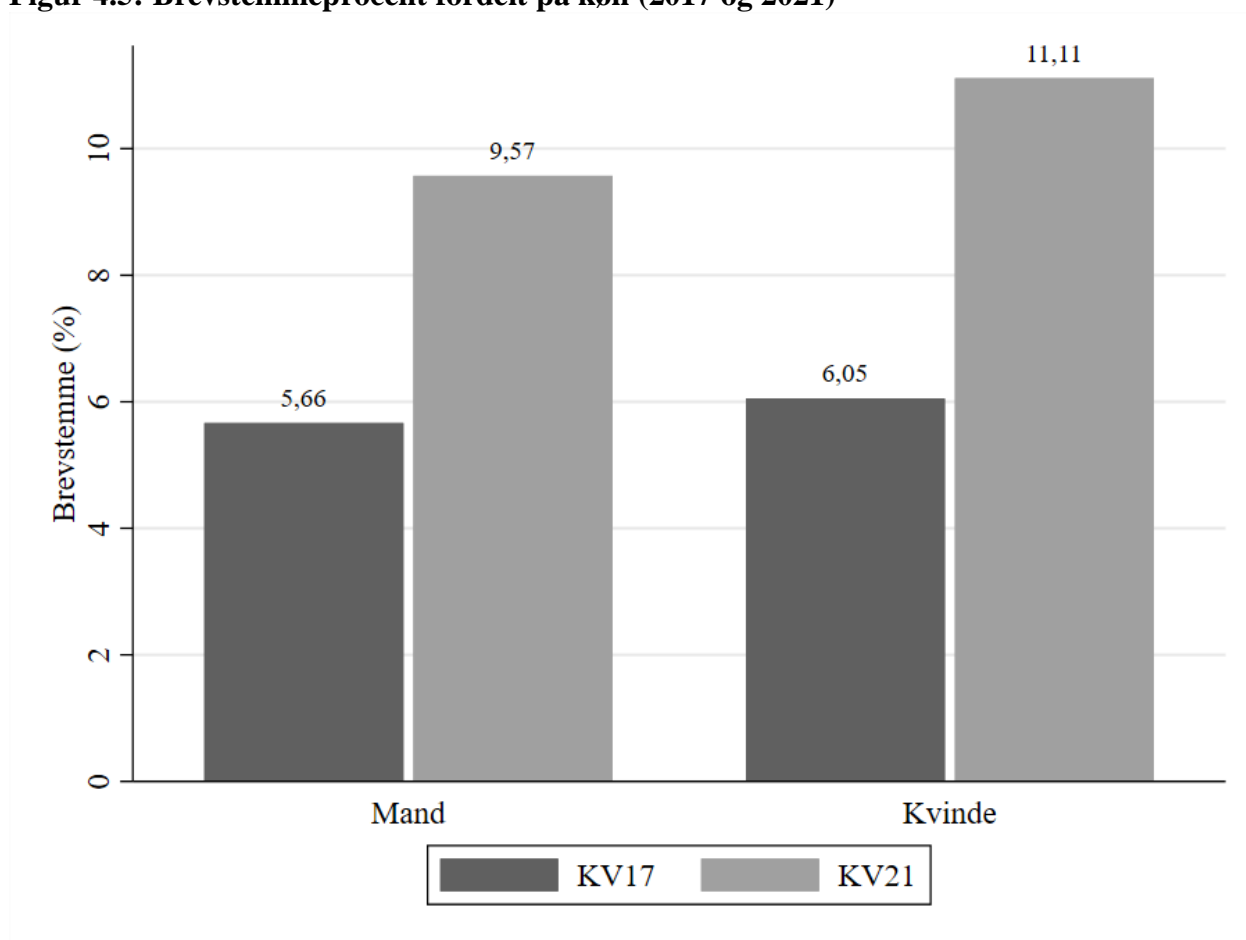

Som vi så i kapitel 2, er der stor forskel i valgdeltagelsen fordelt på uddannelsesniveau. De højtuddannede stemmer oftere end kortuddannede. Det samme mønster gentager sig i brevstemmeprocenterne. Men både absolut (hhv. 3,4 og 5,5 procentpoint) og relativt (hhv. 58,9 og 69,3 %) er brevstemmeprocenten steget mere blandt de højt uddannede, end blandt gruppen med folkeskolen som højeste afsluttede uddannelse. Det vil sige, at jo højere uddannelsesniveau, desto mere benyttes brevstemmemuligheden, og forskellen i brevstemmeprocenten mellem uddannelsesgrupperne er steget fra kommunalvalget i 2017 til 2021.

Figur 4.6: Brevstemmeprocent fordelt på uddannelse

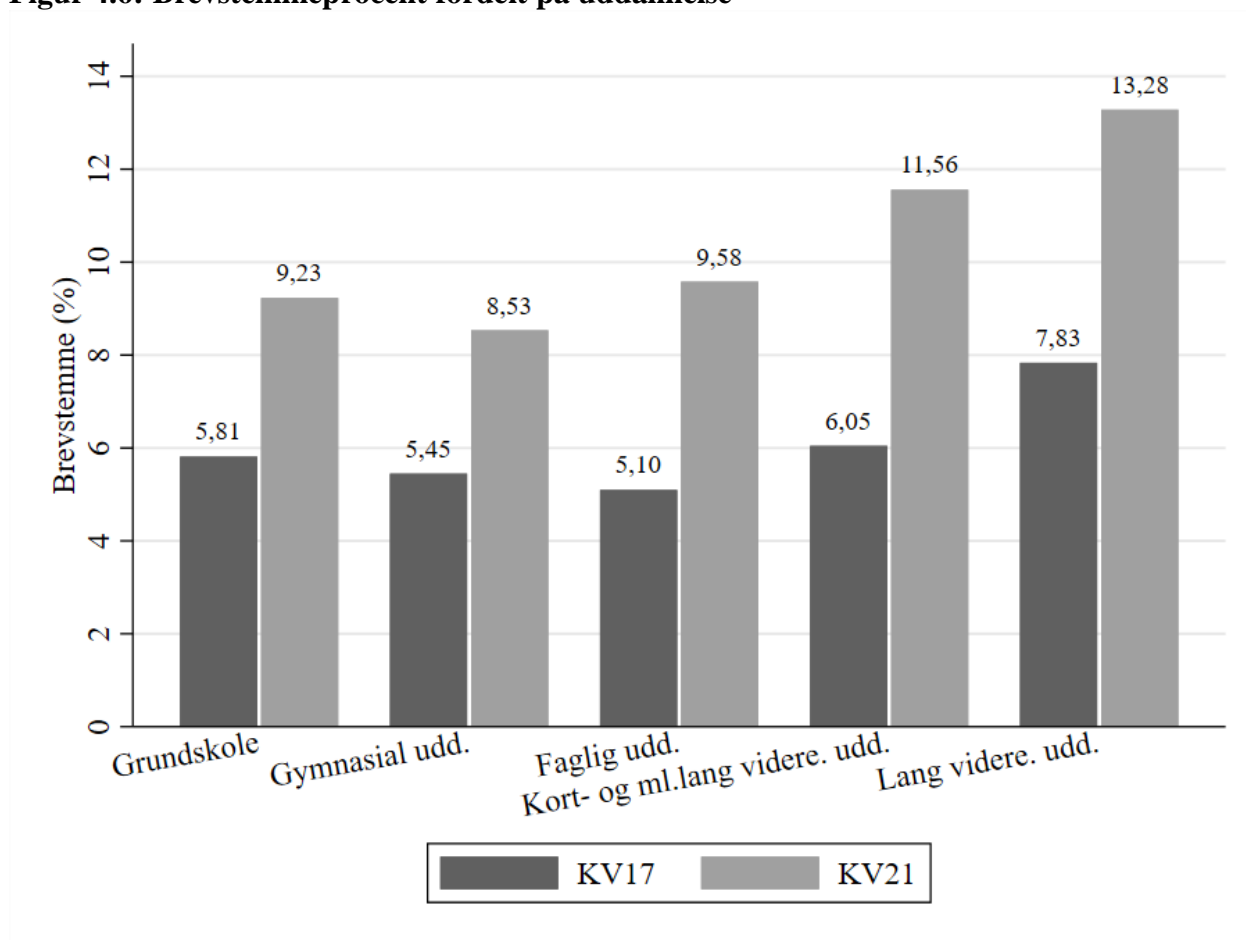

I forhold til etnicitet er der ikke nogen forskel i brevstemmeprocenterne. Det hænger som sagt sammen med, at mange af indvandrerne og efterkommerne kommer fra lande med langt højere brevstemmeprocenter, som er en praksis de delvist synes at have videreført i Danmark. Brugen af de såkaldte brevstemmebusser (som også medregnes til brevstemmer) i områder med mange efterkommere og indvandrere synes ikke at have gjort den store forskel, idet indvandrerne og efterkommerne allerede ved kommunalvalget i 2017 brevstemte mere end etniske danskere. Tværtimod er niveauet i brevstemmer i 2021 nu det samme i alle fem etnicitetsgrupper i figur 4.7.

Figur 4.7: Brevstemmeprocenter fordelt på etnicitet

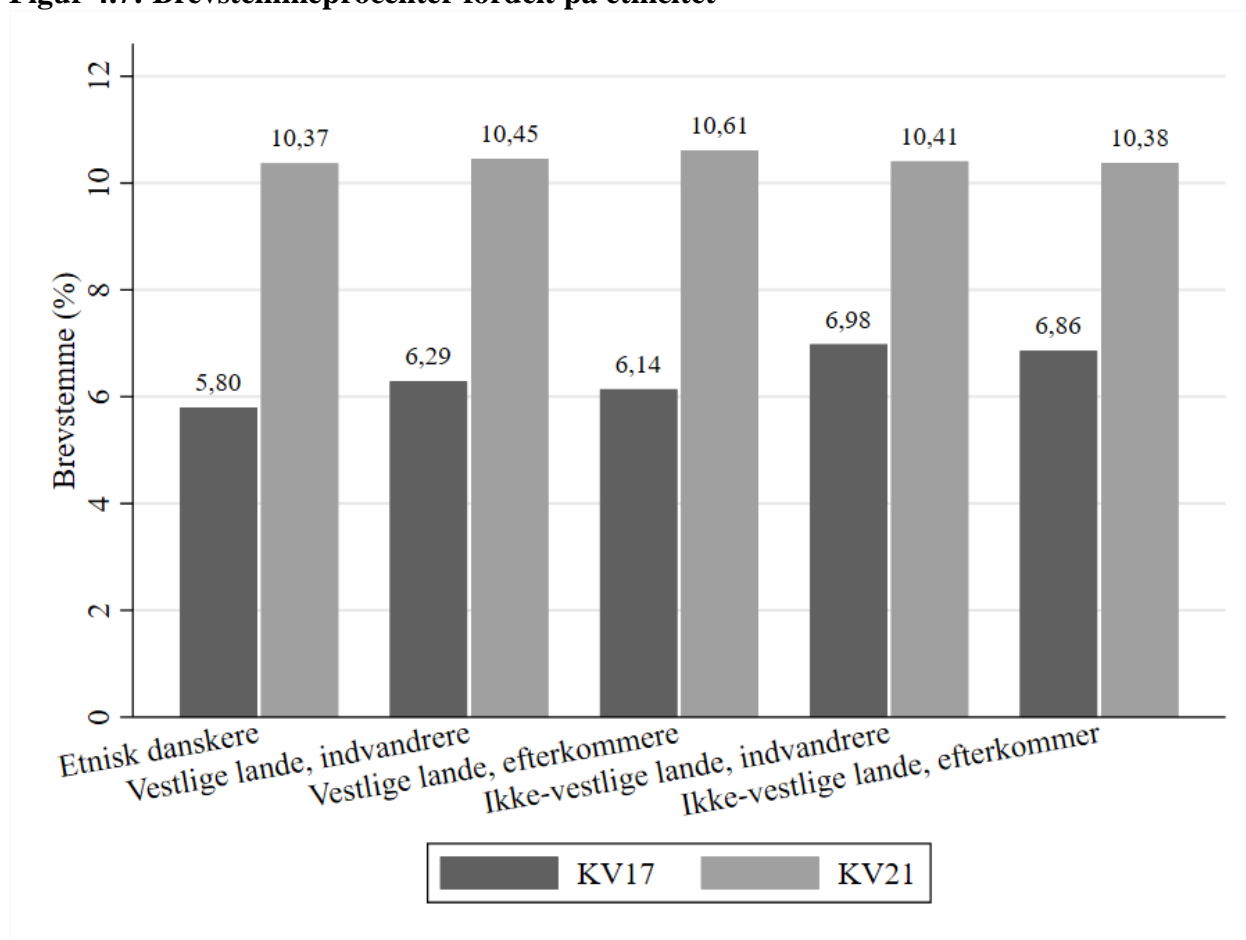

Som vi så det med den generelle valgdeltagelse, betyder det meget om ens forældre deltager i valget for ens egen valgdeltagelse. I figur 4.8 gentages analysen for niveauet af brevstemmer. Hvis ens forældre brevstemmer, er der også flere, som selv benytter samme mulighed. Det taler igen til det stærke sociale element i valgdeltagelse. Man følges sammen til brevstemmestedet, som vi har set det ved fremmødevalg, hvor man følges til valgstedet sammen med andre fra sin husstand (Bhatti et al. 20). Det er især udtalt for de unge og de ældste vælgere. Men det er også påfaldende, at der i alle aldersgrupper er en større andel af brevstemmere, hvis ens forældre brevstemmer. Det vidner om en socialisering fra ens familie om at brevstemme. Derudover kan der også være en deling af information om hvordan man brevstemmer, som styrker brevstemmeniveauet mellem forældre og børn.

Figur 4.8: Brevstemmer fordelt på om forældrene brevstemte (2021)

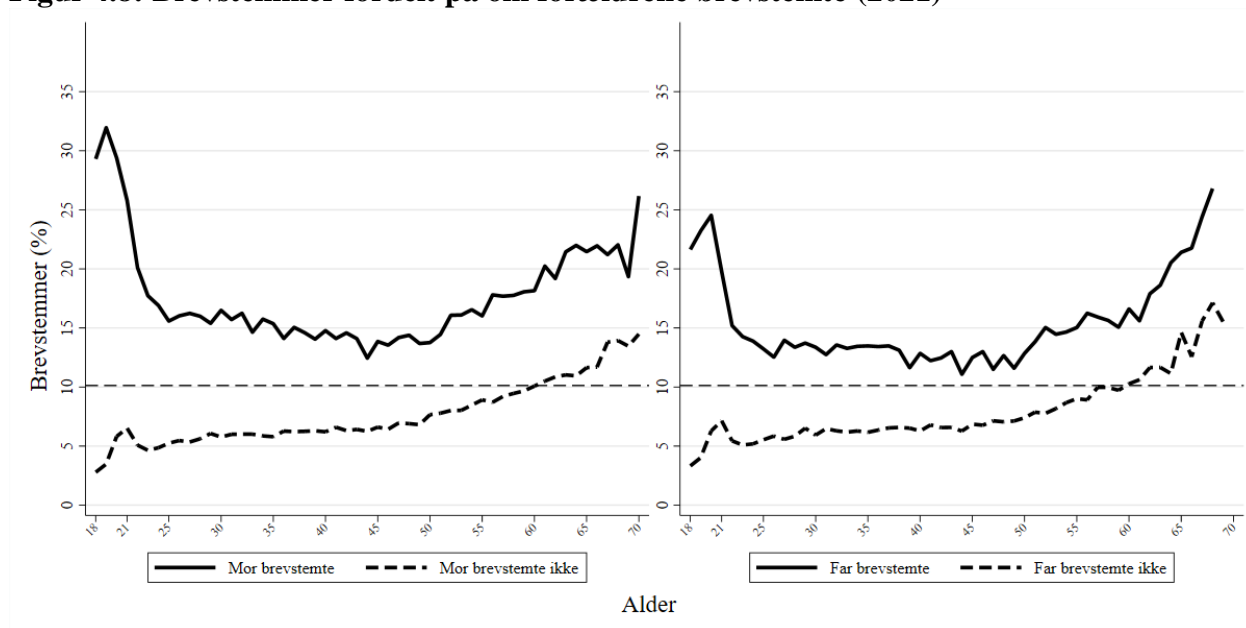

4.4 Fremmødestemmer

Kommunerne, vælgerne og ikke mindst de valgtilforordnede er godt klar over, at der er forskellige særlig travle perioder på valgstederne, når der skal stemmes. Figur 4.9 viser antallet af afgivne stemmer pr. minuttal for kommunalvalgene i 2017 og 2021. Der er tre spidsbelastningsperioder. Den første er tidlig morgen kl. 8, hvor valgstederne åbner (og hvor køen allerede er dannet, inden valgstedet åbner). Her stemmer vælgerne inden de tager på arbejde mv. Den næste er kl. 10 til 11, og endeligt er den største omkring kl. 17, efter arbejde.

Spidsbelastningsperioderne er ens for begge valg, men de er mindre udtalte ved kommunalvalget i 2021 end i 2017. Kommunerne (Lemvig, Odense m.fl.), KL og Sundhedsmyndighederne m.fl. synes altså at lykkedes med at opfordre vælgerne til at undgå spidsbelastningstidspunkterne og i stedet stemme på andre tidspunkter.

Figur 4.9: Tidspunkt for fremmødestemmer (2017 og 2021)

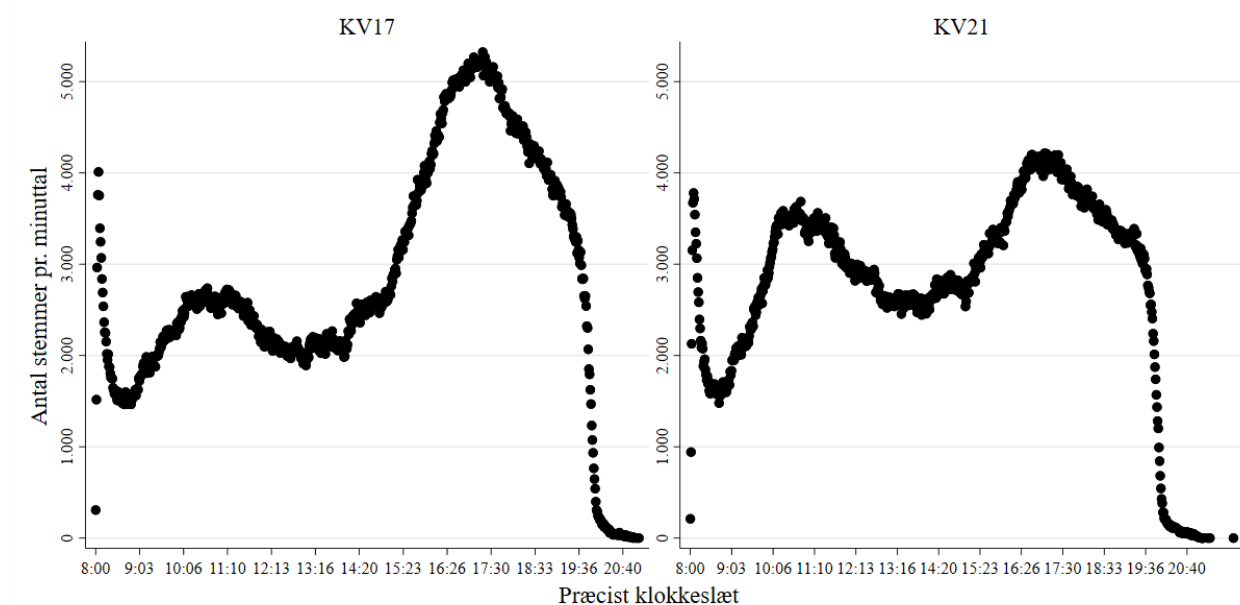

Figuren viser kun data fra digitale valglister for henholdsvis 91 (KV17) og 94 (KV21) kommuner.

Man kunne sagtens gøre mere i forhold til informationen og dermed udnytte kapaciteten på valgstederne endnu bedre. F.eks. via digital post og via medierne generelt. Hvis blot ovenstående mønster om spidsbelastningsperioderne formidles via medierne, kan man nok allerede øge kapacitetsudnyttelsen og undgå lidt af vælgerkøerne ved valgstederne, som naturligt opstår i spidsbelastningsperioder.

4.5 Konklusion

Jo højere coronasmitten var i den enkelte kommune, desto mere faldt valgdeltagelsen fra kommunalvalget i 2017 til 2021. Coronasmitten har altså styrket den generelle trend i faldende valgdeltagelse siden kommunalvalget i 2013. Coronasmitten kan dog kun forklare en mindre del af det samlede fald i valgdeltagelsen på kommunalniveau.

Niveauet af brevstemmer var ved kommunalvalget 2021 på 10,13% af de afgivne stemmer, hvilket er det højeste niveau målt nogensinde. Igen spillede coronasmitten en rolle, men det er oven på en generel stigende brevstemmeprocent i alle typer af valg i Danmark. Jo højere brevstemmeprocenten er, desto lavere er den generelle valgdeltagelse i kommunerne. Forklaringen skal blandt andet findes i, at hvis der brevstemmes, brydes der ofte med den vanlige sociale rutine i at husstande stemmer samtidigt, hvilket kan have den konsekvens, at andre i husstanden ”glemmer” at stemme. Et fokus på at flytte fremmødestemmer til brevstemmer kan altså svække den generelle

valgdeltagelse. Derudover er det langt dyrere (op til 10 gange) at håndtere en brevstemme frem for en fremmødestemme.

Det er især de ældste (+80-årige), som benytter sig af brevstemmemuligheden. Derudover er der flere højtuddannede at finde blandt brevstemmerne. Over etnicitet er der ingen forskel i brevstemmeprocenterne, hvilket skyldes, at mange indvandrere og efterkommere har taget brevstemmetraditionen med fra deres oprindelsesland, hvor brevstemmeniveauerne er langt højere end i Danmark.

Analyserne af klokkeslættet for fremmødestemmer identificerer tre spidsbelastningsperioder: Når valgstedet åbner kl. 8, mellem kl. 10 og 11, og igen efter kl. 17. Spidsbelastningsperioderne var mindre udtalte ved KV21 end KV17, så myndighedernes opfordring til at undgå disse perioder har altså virket. Men man kan godt øge denne information og udnytte kapaciteten på valgstederne endnu bedre og dermed undgå vælgerkøer.

Kapitel 5 – Diskussion og konklusion

Den kommunale valgdeltagelse faldt med 3,6 procentpoint fra 2017 til 2021. Det er andet kommunalvalg i træk, at valgdeltagelsen er faldet, og valgdeltagelsen på blot 67,2% er 3,1 procentpoint under gennemsnittet for alle kommunalvalg siden 1970. Det er en bekymrende tendens for valgdeltagelsen ved danske kommunalvalg, men vi ligger dog stadig meget højt sammenlignet med vores nabolande, da landene omkring Danmark ligger markant lavere og har en mere stejl og negativ udvikling i deres valgdeltagelse end Danmark.

Der er stor ulighed i valgdeltagelse på tværs af demografiske grupper. F.eks. stemmer de 18-årige 12 procentpoint oftere end gruppen af 19-21-årige. Forklaringen skal findes i bruddet i de unges sociale netværk, særligt når de flytter hjemmefra, hvor forældrene ikke i samme grad påvirker deres valgdeltagelse. Forskningen viser med tydelighed, at det sociale element i valgdeltagelsen generelt er meget stærkt. F.eks. stiger valgdeltagelse, når man flytter sammen med en partner, og falder når man flytter fra og/eller mister en partner.

Desuden stemmer de kortuddannede langt mindre hyppigt end de længst uddannede og kvinder mere end mænd, mens etniske danskere stemmer langt mere end indvandrere og efterkommere. I tabel 5.1 er valgdeltagelsen for udvalgte grupper sorteret efter graden af valgdeltagelse. Her toppes listen af de højeste indkomstgrupper og de længst uddannede med valgdeltagelse mere end 10 procentpoint over gennemsnittet. Herefter kommer de store grupper af pensionister og etniske danskere, mens kvinder ligger lige over gennemsnittet og mænd lige under. Dernæst følger grupperne med kortere brud med arbejdsmarkedet, og herefter de kortest uddannede grupper. Blandt grupperne med lavest valgdeltagelse er indvandrerne og efterkommerne, især fra ikke-vestlige lande, og vælgere med mere langvarige brud med arbejdsmarked (f.eks. kontanthjælpsmodtagere). Helt lavest ligger vælgerne fra de nye EU-lande, som udgør en stadig voksende gruppe med meget lav valgdeltagelse.

Tabel 5.1: Valgdeltagelsen på tværs af grupper udvalgte grupper fra kapitel 2 (2021)

	Pct.	N
900.000-999.999 kr.	83,2	27.552
800.000-899.999 kr.	82,8	44.027
Over 1.000.000 kr.	82,8	76.730
700.000-799.999 kr.	81,9	75.351
600.000-699.999 kr.	81,2	139.660
Lang videregående uddannelse	79,6	434.703
500.000-599.999 kr.	79,6	291.666
Kort- og mellemlang videregående uddannelse	76,9	915.888
400.000-499.999 kr.	76,1	554.866
Efterløn og folkepension	75,7	1.011.597
Etniske danskere	72,3	3.674.296
300.000-399.999 kr.	69,9	796.009
Faglig uddannelse	69,4	1.286.141
Kvinde	68,8	2.170.164
Flexjob	68,2	77.940
Ingen ydelser	67,6	2.311.653
<hr/>		
SU	66,1	322.723
Mand	65,2	2.111.395
Gymnasial uddannelse	64,4	406.463
Sygedagpenge	63,8	92.685
100.000-199.999 kr.	63,1	829.029
Forrevalidering og revalidering	62,0	2.121
200.000-299.999 kr.	61,2	910.164
Dagpenge inkl. aktivering	59,2	70.073
Jobafklaring	58,4	18.548
Ledighedsydelse	57,9	11.636
Grundskole	55,7	1.137.260
Under 100.000 kr.	54,4	512.811
Førtidspension	49,1	211.951
Andre vestlige lande	47,6	11.312
Resten af nordiske lande	46,7	22.718
Andre ydelser	45,7	24.270
Gamle EU-lande	44,9	104.000
Ressourceforløb	40,1	19.798
Efterkommere	36,8	91.243
Ikke-vestlige lande	36,6	363.806
Indvandrere	35,0	516.020
Kontanthjælp	34,6	46.143
Uddannelseshjælp	34,1	27.139
Integrationsydelse	31,1	4.876
Nye EU-lande	17,4	105.427

Stiplet linje er over og under gennemsnittet på 67,2%.

Vi kan også analysere valgdeltagelsen ved at kombinere grupperne i tabel 5.1. En sådan analyse præsenteres i tabel 5.2, som viser de 20 grupper med henholdsvis højest og lavest valgdeltagelse ved kommunalvalget i 2021. Vi ser kun på grupper, som har mindst 100 vælgere i. Gruppen med lavest valgdeltagelse er gruppen af 30-40-årige mænd fra nye EU-lande med erhvervsfaglig uddannelse. En stor del af denne gruppe er højst sandsynligt arbejdskraftindvandring fra Østeuropa, som er her primært for at arbejde. Denne gruppe stemmer stort set ikke, så deres valgdeltagelse trækker altså markant ned i den samlede valgdeltagelse. F.eks. har gruppen bosiddende i Herning kun en valgdeltagelse på 2,5%. I den modsatte ende af opgørelsen har vi de 50-80-årige med lange uddannelser og etnisk dansk baggrund. Deres valgdeltagelse topper med næsten 100%, hvor kun enkelte i gruppen ikke stemte.

Denne kombination af karakteristik vidner om den ekstreme ulighed, der kan være i den kommunale valgdeltagelse. Den giver også mulighed for at lave en målrettet mobiliseringsindsats, der hvor valgdeltagelsen er lavest.

Tabel 5.2: Valgdeltagelse for kombinationen af forskellige demografiske grupper (2021)

Kommune	Oprindelse	Køn	Alder	Udd.	Statsborger	Oprindelsesland	Overførelse	Pct.	N
Herning	Indvand.	Mand	30-39	Faglig.	Ikke-dansk	Nye EU-lande	Ingen ydelser	2,5	118
Ringsted	Indvand.	Mand	40-49	Faglig.	Ikke-dansk	Nye EU-lande	Ingen ydelser	2,6	115
Vejle	Indvand.	Mand	30-39	Faglig.	Ikke-dansk	Nye EU-lande	Ingen ydelser	3,0	203
Århus	Indvand.	Mand	30-39	Faglig.	Ikke-dansk	Nye EU-lande	Ingen ydelser	3,4	118
Vejle	Indvand.	Mand	40-49	Faglig.	Ikke-dansk	Nye EU-lande	Ingen ydelser	3,5	170
Herning	Indvand.	Mand	40-49	Faglig.	Ikke-dansk	Nye EU-lande	Ingen ydelser	4,1	121
København	Indvand.	Mand	30-39	Faglig.	Ikke-dansk	Nye EU-lande	Ingen ydelser	4,8	293
Vejen	Indvand.	Mand	40-49	Faglig.	Ikke-dansk	Nye EU-lande	Ingen ydelser	5,0	101
Odense	Indvand.	Mand	30-39	Faglig.	Ikke-dansk	Nye EU-lande	Ingen ydelser	5,0	101
København	Indvand.	Mand	40-49	Faglig.	Ikke-dansk	Nye EU-lande	Ingen ydelser	5,4	261
København	Indvand.	Mand	30-39	Grundskole	Ikke-dansk	Ikke-vestlige	Kontanthjælp	5,4	130
København	Efterkom.	Mand	22-29	Grundskole	Ikke-dansk	Ikke-vestlige	Ingen ydelser	5,9	269
København	Indvand.	Mand	22-29	Gym.	Ikke-dansk	Nye EU-lande	Ingen ydelser	6,3	174
København	Efterkom.	Mand	22-29	Grundskole	Dansk	Ikke-vestlige	Uddannelseshjælp	6,6	121
Århus	Indvand.	Mand	40-49	Faglig.	Ikke-dansk	Nye EU-lande	Ingen ydelser	6,9	130
København	Indvand.	Kvinde	30-39	Faglig.	Ikke-dansk	Nye EU-lande	Ingen ydelser	7,5	106
Høje-Taastrup	Indvand.	Mand	30-39	Kort- og ml.	Ikke-dansk	Nye EU-lande	Ingen ydelser	7,7	143
Vejle	Indvand.	Mand	30-39	Kort- og ml.	Ikke-dansk	Nye EU-lande	Ingen ydelser	8,1	136
Horsens	Indvand.	Mand	30-39	Kort- og ml.	Ikke-dansk	Nye EU-lande	Ingen ydelser	8,1	172
Århus	Efterkom.	Mand	22-29	Grundskole	Dansk	Ikke-vestlige	Uddannelseshjælp	8,8	137
Vejle	Dansk	Mand	60-69	Lang videreg.	Dansk	Danmark	Efterløn/pension	95,0	101
Hjørring	Dansk	Mand	40-49	Lang videreg.	Dansk	Danmark	Ingen ydelser	95,1	142
Rebild	Dansk	Kvinde	50-59	Lang videreg.	Dansk	Danmark	Ingen ydelser	95,1	143
Holbæk	Dansk	Kvinde	70-79	Lang videreg.	Dansk	Danmark	Efterløn/pension	95,2	104
Sønderborg	Dansk	Mand	60-69	Lang videreg.	Dansk	Danmark	Ingen ydelser	95,2	125
Syddjurs	Dansk	Kvinde	60-69	Lang videreg.	Dansk	Danmark	Ingen ydelser	95,2	105
Allerød	Dansk	Mand	70-79	Lang videreg.	Dansk	Danmark	Efterløn/pension	95,3	191
Ringk.-Skjern	Dansk	Kvinde	50-59	Lang videreg.	Dansk	Danmark	Ingen ydelser	95,3	129
Holstebro	Dansk	Kvinde	40-49	Lang videreg.	Dansk	Danmark	Ingen ydelser	95,4	196
Syddjurs	Dansk	Kvinde	70-79	Lang videreg.	Dansk	Danmark	Efterløn/pension	95,6	113
Tønder	Dansk	Kvinde	60-69	Lang videreg.	Dansk	Danmark	Efterløn/pension	95,6	181
Lejre	Dansk	Mand	50-59	Lang videreg.	Dansk	Danmark	Ingen ydelser	95,7	208
Haderslev	Dansk	Kvinde	50-59	Lang videreg.	Dansk	Danmark	Ingen ydelser	96,0	101
Allerød	Dansk	Kvinde	60-69	Lang videreg.	Dansk	Danmark	Ingen ydelser	96,1	102
Odense	Dansk	Kvinde	60-69	Lang videreg.	Dansk	Danmark	Efterløn/pension	96,2	157
Ikast-Brande	Dansk	Kvinde	40-49	Lang videreg.	Dansk	Danmark	Ingen ydelser	96,6	116
Odder	Dansk	Kvinde	40-49	Lang videreg.	Dansk	Danmark	Ingen ydelser	96,6	117
Holstebro	Dansk	Mand	70-79	Lang videreg.	Dansk	Danmark	Efterløn/pension	97,5	119
Haderslev	Dansk	Mand	50-59	Lang videreg.	Dansk	Danmark	Ingen ydelser	97,5	121
Furesø	Dansk	Mand	60-69	Lang videreg.	Dansk	Danmark	Efterløn/pension	98,1	104

Tabellen viser de 20 grupper med laveste valgdeltagelse og 20 grupper med højest valgdeltagelse ved kommunalvalget i 2021 med mindst 100 vælgere i gruppen.

Når vi ser på udviklingen fra valg til valg, er kommunalvalget 2021 kendetegnet ved, at faldet i valgdeltagelsen betød en stigende ulighed i valgdeltagelse i forhold til uddannelse, tilknytning til arbejdsmarked og etnicitet. Det vil sige, at forskellen mellem de længst og kortest uddannedes valgdeltagelse steg. Tilsvarende steg forskellen mellem vælgere i arbejde og uden for

arbejdsmarkedet samt forskellen mellem etniske danskere og indvandrere og efterkommernes valgdeltagelse.

Kun i forhold til alder og køn er uligheden ikke steget. Det skyldes, at valgdeltagelsen for vælgergrupperne over 90 år samt for gruppen af 19-29-årige begge er henholdsvis steget, eller faldet mindre end gennemsnittet. Begge disse grupper hører til de mindst stemmende grupper, men har altså ved kommunalvalget 2021 gået imod strømmen af faldende valgdeltagelse og bidraget til, at ulighed på alder er blevet lidt mindre. Forskellen mellem kønnes valgdeltagelse er stadig markant med 3,6 procentpoint i kvinders favør, men forskellen er ikke vokset yderligere ved kommunalvalget i 2021. Tabel 5.3 viser udviklingen i valgdeltagelse fra kommunalvalget i 2017 til 2021 i procentpoint.

Tabel 5.3: Ændringer i valgdeltagelsen for udvalgte grupper fra kapitel 3 (2017-2021)

	Ændring 2017-2021
100- år	2,1
90-99 år	1,2
80-89 år	-0,5
Lang videregående udd.	-0,9
19-21 år	-1,6
22-29 år	-1,7
Gymnasial uddannelse	-2,3
70-79 år	-2,7
Etniske danskere	-2,9
Kort- og mellemlang videregående udd.	-3,2
50-59 år	-3,6
Kvinder	-3,6
Mænd	-3,6
Ingen ydelser	-3,8
Indvandrere	-3,8
Faglig uddannelse	-4,0
Efterkommere	-4,1
40-49 år	-4,2
18 år	-4,6
60-69 år	-4,7
Grundskole	-5,4
Dagpenge	-5,8
30-39 år	-6,2
Kontanthjælp	-8,9

Grupperne under den stiplede linje har oplevet et større fald i deres valgdeltagelse end landsgennemsnittet på 3,6 procentpoint.

Kommunalvalget i 2021 blev gennemført næsten som normalt og blev ikke, som mange havde frygtet, et coronavalg præget af mange restriktioner mv. Men analyserne viser, at kommuner med mange coronasmittede i ugen op til valget også havde et større fald i valgdeltagelsen end de kommuner, som

ikke var så hårdt ramt af corona. Særligt i kommuner, hvor vælgerne normalt stemmer ved fremmøde i relativt høj grad, blev man hårdt ramt af smittetrykket.

Her betød en stigning i incidenstallet på 1 pr. 1.000 indbyggere, at valgdeltagelsen faldt med ½ procentpoint. Det skal dog understreges, at variation i incidenstallet samlet set kun kan forklare ca. 3% af faldet i valgdeltagelsen, så coronasmitte kan langt fra forklare hele faldet i valgdeltagelsen ved kommunalvalget i 2021.

Brevstemmeniveauet var det højeste nogensinde ved et valg i Danmark med hele 10,13% af de afgivne stemmer afgivet som brevstemmer. Denne stigning er en forsættelse af den udvikling, vi har set ved de seneste valg, men coronapandemien synes at have skubbet yderligere til denne stigning.

Der er negativ sammenhæng mellem høj brevstemmeprocent og den kommunale valgdeltagelse. Forklaringen ligger nok i, at en øget brevstemmeprocent kan skabe et brud i måden, man normalt stemmer på. Derved kan man delvist miste grupper af vælgere, som især har brug for den sociale tilskyndelse til at stemme. At øge brevstemmeprocenten er altså ikke en farbar vej, hvis man vil sikre en høj valgdeltagelse – tværtimod.

Det er især den ældre del af befolkningen, som brevstemmer (80+ år), men ved kommunalvalget i 2021 så vi også en relativt stor stigning i aldersgruppen 60+, som også blev betegnet som den særlige risikogruppe i forhold til COVID-19.

I forbindelse med kommunalvalget 2021 så vi, at flere kommuner og myndigheder opfordrede vælgerne til at undgå spidsbelastningsperioderne på valgstederne. Det lykkedes i den forstand, at spidsbelastningsperioderne er de samme som tidligere, men dog langt mindre udtalt end vi så det ved kommunalvalget i 2017. Denne udvikling giver en bedre kapacitetsudnyttelse på valgsteder og bidrager til at undgå de begyndende køer, vi ofte oplever i spidsbelastningsperioderne. Man kan derfor fremadrettet opfordre til endnu mere information om valgstedernes spidsbelastningsperioder.

Bilag 1 – Om projektet

B1.1 Projektets organisering

Kortlægningen af valgdeltagelsen i Danmark blev første gang gennemført i 1997 og har siden 2009 været ledet af professor, Ph.D., Kasper Møller Hansen, Institut for Statskundskab, Københavns Universitet. Ved kortlægningen har stud.ba.scient.pol Linea Marie Kronborg Johansen desuden deltaget i processen og stået for kontakt og assistance til kommunerne, indsamling og validering af data, samt deltaget i den videre analyse. Ved kommunalvalget i 2021 deltog 94 kommuner med alle eller nogle af deres valgsteder. Der er dermed data for 4.281.559 af Danmarks stemmeberettigede borgere med i analysen.

B1.2 Dataindsamling

Indsamlingen af data fra kommunalvalget i 2021 har været mulig gennem tæt samarbejde med kommunerne. Alle Danmarks 98 kommuner blev i juni 2021 inviteret til at deltage i kortlægningen af valgdeltagelsen ved kommunalvalget med henblik på at undersøge valgdeltagelsen for forskellige vælgergrupper. For at kortlægningen af valgdeltagelsen er mulig, kræves det at kommunerne indsender fremmødestatistikkerne fra de valgsteder, der ønskes analyseret. De fleste kommuner benytter digitale valglister, enkelte andre benytter manuelle, og andre en blanding af disse to. Det gør, at der er store forskelle på, hvor ressourcekrævende indsendelsen af fremmødestatistikkerne er. Denne opgave har alle kommuner ikke haft ressourcer til, hvorfor det kun er 94 ud af landets 98 kommuner, som deltager i kortlægningen. De fire kommuner, som ikke deltager, er Morsø, Skive, Viborg og Brønderslev, som alle fire har takket nej til at deltage af ressourcemæssige årsager. Det er dog positivt, at antallet af deltagende kommuner siden kommunalvalget i 2017 er steget fra 91 til 94 kommuner.

Dataindsamlingen er foretaget som ved Europaparlamentsvalgene i 2014 og 2019, kommunalvalgene i 2009, 2013 og 2017, samt ved folketingsvalgene i 2015 og 2019. Hvordan data ser ud og er indsamlet, blev beskrevet meget udførligt i rapporten fra kommunal- og regionsvalget i 2017, hvor metoden var identisk med den anvendt her ved kommunalvalget i 2021 (se Hansen 2018: 47f). Samlet indgår data fra 92% af stemmeberettigede til kommunalvalget i 2021 i kortlægningen af valgdeltagelsen. Det er lidt flere end ved kommunalvalget i 2017.

B1.3 Fejl og differencer på valgstederne

For størstedelen af kommunerne var der ikke store problemer med indsendelsen af fremmødestatistikkerne fra kommunalvalget i 2021. Der var dog for nogle kommuner og valgsteder af forskellige årsager udfordringer med indberetningen af valgdeltagelsen. Det skyldtes blandt andet lokale digitale nedbrud og udfordringer med korrekt konsolidering af data, hvor den tabte fremmødestatistik skulle genereres manuelt. På nogle valgsteder var en udfordring også, at brevstemmerne ikke blev medtaget i valgdeltagelsesstatistikkerne. Der tilstræbes så præcise analyser som muligt, og derfor beskrives større fejl på valgstederne og differencer mellem det indberettede og det officielle valgresultat nedenfor. Da data fra ca. 4,3 millioner stemmeberettigede vælgere indgår i kortlægningen, har mindre differencer på enkelte valgsteder ingen betydning for niveauet i valgdeltagelse, især fordi der ikke er individuel selvseleksion i indberetningen, der udelukkende styres af, om kommunerne ønsker at deltage eller ej. Også derfor er små differencer på under 15 mellem det indberettede og det officielle valgresultat ikke beskrevet nedenfor. Mindre differencer skyldes ofte flytninger og dødsfald meget tæt på valgdagen, personer med ukendte adresser og lignende, der kan føre til uoverensstemmelser mellem det indberettede og det faktiske resultat.

Aabenraa Kommune (580) - Da data skulle indsendes, opdagede man, at der manglede data fra et enkelt af valgstederne på USB-stikket, da kommunens administrative personale havde glemt at gemme statistikken på USB. Med hjælp fra KMD blev data dog genskabt, og det har derfor ikke nogen betydning for resultaterne for Aabenraa Kommune.

Aarhus Kommune (751) - På valgsted 56, *Håruphallen*, og valgsted 8, *Vibyhallen*, var der i den fremsendte data differencer på henholdsvis 30 og 11 flere afgivne stemmer end i det officielle valgresultat. På valgsted 48, *Virupskolen, Hjortshøj*, var der en difference på 29 færre afgivne stemmer end i det officielle valgresultat. På valgsted 1, *Frederiksbjerg Hallerne*, valgsted 10, *DOKKI*, og valgsted 21, *Rådhushallen*, var der differencer på henholdsvis 16, 16 og 18 flere stemmeberettigede end i det officielle resultat. Differencerne skyldes formentlig, at Aarhus Kommune benytter manuelle valglister, hvor risikoen for fejl i den senere indberetning er større.

Bornholms Kommune (400) - På valgsted 3, *Svaneke*, kunne valgdata grundet en fejl ikke leveres. Forsøg på at gendanne data fra USB og computeren på valgstedet lykkedes desværre ikke. Derfor er hele valgstedet med 1.679 stemmeberettigede ikke med i analysen for Bornholm, hvilket medfører er en usikkerhed i denne kommunes resultater.

Egedal Kommune (240) - På valgsted 6, *Slagslunde Forsamlingshus*, skete der en teknisk fejl i forbindelse med konsolidering af valgbogen. Valgdata blev dog fremskaffet i pdf-format og tilføjet til de resterende data for kommunen, hvorfor fejlen ikke har nogen betydning for de endelige resultater for Egedal.

Esbjerg Kommune (561) - Da data fra Esbjerg Kommune i første omgang blev fremsendt, manglede statistikken fra valgsted 35, *Mandø*, hvor 16 ud af valgstedets 22 stemmeberettigede havde stemt. For at sikre, at hele Esbjerg Kommune kom med i analysen, blev en liste over vælgere fra Mandø dog senere fremsendt. Desuden var computerne på følgende valgsteder indstillet til sommertid, hvorfor stemmetidspunktet er forskudt med en time: Valgsted 3, *Skovbo*, valgsted 4, *Rørkjær*, valgsted 6, *Boldesager*, valgsted 8, *Skads*, valgsted 12, *Bryndum*, valgsted 15, *Sædding*, valgsted 16, *Hjerting*, valgsted 17, *Guldager*, valgsted 21, *Kvaglund*, valgsted 22, *Ådalen*, valgsted 24, *Sønderris*, valgsted 25, *Bramming*, valgsted 28, *Ribe*, valgsted 33, *Gredstedbro*, valgsted 38, *Høm*, valgsted 40, *Gørding*. På enkelte steder blev uret rettet til i løbet af dagen, hvorfor der er en vis usikkerhed i stemmetidspunktet på de nævnte valgsteder.

Fredensborg Kommune (210) - På valgsted 2, *Asminderød*, var der i løbet af valgdagen to nedbrud af kortere varighed, hvor man overgik fra digital til manuel registrering. Nedbruddene fandt sted cirka kl. 08:00 og kl. 13:00. Under de korte nedbrud blev vælgere fundet på manuelle lister, og valgkort blev gemt og indscannet senere. Derfor har nedbruddet ikke betydning for den overordnede valgdeltagelse på Asminderød, men tidspunkterne for de manuelt scannede valgkort er upræcise.

Frederiksberg Kommune (147) - På valgsted 5, *Lindevang*, og valgsted 1, *Søerne*, er der differencer på henholdsvis 21 og 17 flere stemmeberettigede end i det officielle resultat.

Glostrup Kommune (161) - Da data skulle indsendes, opdagede man, at der manglede data fra valgsted 5, *Ejbyhallen*, og valgsted 6, *Hvissingehallen*, på USB-stikkene. Senere kunne data dog genfindes i form af de ønskede fremmødestatistikker.

Haderslev Kommune (510) - På valgsted 26, *Vojens Øst*, kunne man ikke fremfinde fremmødestatistikken på USB-stikket eller computeren. Kommunen fremsendte i stedet en oversigt

over valglisten konverteret til en Excel-fil. Efter en konvertering af Excel-filen kunne data fra Vojens Øst kunne indgå i den samlede analyse. På valgsted 7, *Haderslev Midtby*, var der i den fremsendte data en difference på 51 flere afgivne stemmer end i det officielle valgresultat. Afvigelsen skyldes formentlig en kombination af nedbrud på valgstedet og manglende opdatering af de digitale valglister, eller en høj grad af udlandsdanskere, der har stemt på valgstedet.

Hjørring Kommune (860) - På valgsted 21, *Løkken*, kunne man i første omgang ikke finde valglisten. Senere blev valgkortene dog fundet, og den manglende valgliste blev genskabt og fremsendt. På valgsted 16, *Hjørring - Syd*, 14, *Skallerup*, og valgsted 3, *Hirtshals* var der i den fremsendte data differencer på henholdsvis 24, 16, og 16 flere afgivne stemmer end i det officielle valgresultat. På valgsted 20, *Hundelev*, var der en difference på 41 færre afgivne stemmer end i det officielle valgresultat. Differencerne skyldes formentlig, at Hjørring Kommune benytter manuelle valglister, hvor risikoen for fejl i den senere indberetning kan være højere.

Holbæk Kommune (316) - Holbæk Kommune blev ramt af et nedbrud i KMD-systemet 'Systemvalg'. Nedbruddet påvirkede alle kommunens valgsteder fra kl. 08:00-10:30. Valgsted 5, *Tuse*, og valgsted 8, *Merløse*, havde fortsat udfordringer frem til kl. 13:00. Resten af dagen benyttede alle valgsteder igen digital valgliste. Under nedbruddene måtte valgstederne overgå til manuelt valg. Alle valgkort blev scannet ind, men tidspunkterne for valgkortene vil fremgå upræcise i analysen.

På valgsted 5, *Tuse*, var der en difference på 237 færre afgivne stemmer i forhold til det officielle valgresultat. Det skyldtes, at brevstemmer ikke blev medtaget i fremmødestatistikken. Disse kunne desværre ikke fremfindes efterfølgende.

Jammerbugt Kommune (849) - På valgsted 8, *Brovst*, var der i den fremsendte data en difference på 31 flere afgivne stemmer end i det officielle valgresultat. Differencerne skyldes formentlig en fejl i indberetningen via manuelle valglister, som benyttes i Jammerbugt Kommune.

Køge Kommune (259) - På valgsted 11, *Herfølge - Syd*, kunne filerne i første omgang ikke fremfindes. Efter at have undersøgt, om oplysningerne kunne genskabes, blev de manglende data dog fundet.

Næstved Kommune (370) - På valgsted 11, *Glumsø*, er der en difference på 860 færre afgivne stemmer end i det officielle valgresultat. Differencen for Glumsø skyldes udfordringer med KMD-systemet,

der førte til, at man i en periode måtte overgå til manuelt valg og efterfølgende scanne de modtagne valgkort ind. Det resulterede i, at brevstemmerne ikke indgik i fremmødestatistikken, og det var desværre ikke muligt at genfinde disse. Også på valgsted 6, *Tappernøje*, og valgsted 23, *Arena Næstved*, havde man problemer på valgdagen, der førte til at data gik tabt. Det var muligt at genfinde data fra Arena Næstved, men desværre ikke fra valgstedet Tappernøje. På valgsted 5, *Tybjerg*, var der desuden en difference på 20 færre afgivne stemmer end i det officielle valgresultat.

Silkeborg Kommune (740) - På valgsted 12, *Sejling Forsamlingshus*, skete der en fejl under konsolideringen, og man måtte derfor have fat i valg-pc'en for at foretage en korrekt konsolidering. Det lykkedes senere at fremsende den korrekte fil.

Solrød Kommune (269) - På valgsted 4, *Munkekærhallen*, havde man glemt at konsolidere, og det måtte derfor gøres senere. Den forsinkede konsolidering lykkedes, og den korrekte fil blev fremsendt.

Struer Kommune (671) - På valgsted 4, *Humlum*, var der en difference på 38 færre stemmeberettigede end i de officielle statistikker og en difference på 26 færre afgivne stemmer end i det officielle resultat. På valgsted 7, *Hvidbjerg*, var der en difference på 21 færre afgivne stemmer end i det officielle resultat. Differencerne kan skyldes, at man på valgstederne oplevede tekniske problemer i de digitale valgsystemer, hvorfor man overgik til manuelt valg indtil kl. 13:00. Da valgkortene efterfølgende skulle scannes manuelt ind, kan det have medført disse differencer. Det var desværre ikke muligt at fremsende nye filer.

Vejle Kommune (630) - På valgsted 24, *Jelling Nord*, manglede alle brevstemmerne i den fil, der først blev fremsendt. Senere fandt man de manglede brevstemmer, og en opdateret fremmødestatistik blev fremsendt.

Vordingborg Kommune (390) - På følgende valgsteder måtte man grundet tekniske udfordringer benytte manuelle valglister først på dagen: Valgsted 3, *Nyråd*, valgsted 4, *Kastrup*, valgsted 5, *Bårse*, valgsted 6, *Lundby*, valgsted 7, *Ørslev*, valgsted 9, *Østmøn*, valgsted 10, *Vestmøn*, valgsted 13, *Allerslev*, valgsted 14, *Jungshoved*, valgsted 15, *Mern*, valgsted 16, *Kalvehave*, og valgsted 17, *Stensved*. Det førte dog ikke til nogle betydelige fejl eller differencer i den fremsendte data.

I tabel B1.1 nedenfor vises en oversigt over forskellen mellem den analyserede valgdeltagelse i rapporten og det officielle resultat fra Danmarks Statistik.

Tabel B1.1: Officiel valgdeltagelse sammenlignet med undersøgelsens valgdeltagelse

	Kommune	Danmarks Statistik				Undersøgelsen				Forskelle			
		Stemmeberettigede	Afgivne stemmer	Stemte ikke	Valgdeltagelse	Stemmeberettigede	Afgivne stemmer	Stemte ikke	Valgdeltagelse	Stemmeberettigede	Afgivne stemmer	Stemte ikke	Valgdeltagelse
101	København	521.387	312.691	208.696	60,0	521.221	312.714	208.507	60,0	-166	23	-189	0,0
147	Frederiksberg	84.180	61.747	22.433	73,4	84.162	61.734	22.428	73,4	-18	-13	-5	0,0
151	Ballerup	38.403	25.300	13.103	65,9	38.397	25.298	13.099	65,9	-6	-2	-4	0,0
153	Brøndby	27.790	15.430	12.360	55,5	27.795	15.430	12.365	55,5	5	0	5	0,0
155	Dragør	11.176	8.483	2.693	75,9	11.174	8.482	2.692	75,9	-2	-1	-1	0,0
157	Gentofte	56.229	40.200	16.029	71,5	56.221	40.216	16.005	71,5	-8	16	-24	0,0
159	Gladsaxe	52.661	32.874	19.787	62,4	52.698	32.882	19.816	62,4	37	8	29	0,0
161	Glostrup	18.524	11.148	7.376	60,2	18.520	11.152	7.368	60,2	-4	4	-8	0,0
163	Herlev	22.294	14.106	8.188	63,3	22.304	14.103	8.201	63,2	10	-3	13	0,0
165	Albertslund	21.299	13.189	8.110	61,9	21.295	13.184	8.111	61,9	-4	-5	1	0,0
167	Hvidovre	40.978	24.912	16.066	60,8	40.981	24.901	16.080	60,8	3	-11	14	0,0
169	Høje-Taastrup	40.785	23.984	16.801	58,8	40.805	23.997	16.808	58,8	20	13	7	0,0
173	Lyngby-Taarbæk	44.376	31.240	13.136	70,4	44.359	31.236	13.123	70,4	-17	-4	-13	0,0
175	Rødovre	31.915	19.105	12.810	59,9	31.903	19.092	12.811	59,8	-12	-13	1	0,0
183	Ishøj	17.837	10.035	7.802	56,3	17.841	10.035	7.806	56,2	4	0	4	0,0
185	Tårnby	32.798	20.879	11.919	63,7	32.809	20.879	11.930	63,6	11	0	11	0,0
187	Vallensbæk	12.344	8.147	4.197	66,0	12.337	8.145	4.192	66,0	-7	-2	-5	0,0
190	Furesø	31.228	23.143	8.085	74,1	31.231	23.149	8.082	74,1	3	6	-3	0,0
201	Allerød	19.507	15.388	4.119	78,9	19.506	15.390	4.116	78,9	-1	2	-3	0,0
210	Fredensborg	32.049	22.432	9.617	70,0	32.061	22.424	9.637	69,9	12	-8	20	-0,1
217	Helsingør	50.660	34.738	15.922	68,6	50.601	34.709	15.892	68,6	-59	-29	-30	0,0
219	Hillerød	41.439	28.818	12.621	69,5	41.454	28.811	12.643	69,5	15	-7	22	0,0
223	Hørsholm	19.477	14.655	4.822	75,2	19.497	14.683	4.814	75,3	20	28	-8	0,1
230	Rudersdal	43.624	32.313	11.311	74,1	43.638	32.303	11.335	74,0	14	-10	24	0,0
240	Egedal	33.682	24.219	9.463	71,9	33.673	24.222	9.451	71,9	-9	3	-12	0,0
250	Frederikssund	36.801	25.475	11.326	69,2	36.807	25.488	11.319	69,2	6	13	-7	0,0
253	Greve	39.331	25.727	13.604	65,4	39.338	25.729	13.609	65,4	7	2	5	0,0
259	Køge	48.839	33.418	15.421	68,4	48.842	33.391	15.451	68,4	3	-27	30	-0,1
260	Halsnæs	25.767	16.977	8.790	65,9	25.757	16.981	8.776	65,9	-10	4	-14	0,0
265	Roskilde	70.278	49.177	21.101	70,0	70.293	49.179	21.114	70,0	15	2	13	0,0
269	Solrød	17.964	13.177	4.787	73,4	17.962	13.174	4.788	73,3	-2	-3	1	0,0
270	Gribskov	33.616	23.340	10.276	69,4	33.619	23.333	10.286	69,4	3	-7	10	0,0
306	Odsherred	27.731	18.788	8.943	67,8	27.736	18.793	8.943	67,8	5	5	0	0,0
316	Holbæk	57.743	40.511	17.232	70,2	57.756	40.258	17.498	69,7	13	-253	266	-0,5
320	Faxe	29.919	19.266	10.653	64,4	29.916	19.264	10.652	64,4	-3	-2	-1	0,0

326	Kalundborg	39.302	25.600	13.702	65,1	39.308	25.600	13.708	65,1	6	0	6	0
329	Ringsted	27.766	18.273	9.493	65,8	27.781	18.251	9.530	65,7	15	-22	37	-0,1
330	Slagelse	64.466	41.044	23.422	63,7	64.476	41.052	23.424	63,7	10	8	2	0
336	Stevns	18.957	13.063	5.894	68,9	18.965	13.061	5.904	68,9	8	-2	10	0
340	Sorø	23.763	15.857	7.906	66,7	23.759	15.845	7.914	66,7	-4	-12	8	0
350	Lejre	22.159	16.427	5.732	74,1	22.164	16.425	5.739	74,1	5	-2	7	0
360	Lolland	33.685	21.240	12.445	63,1	33.692	21.236	12.456	63	7	-4	11	0
370	Næstved	67.254	44.132	23.122	65,6	63.506	41.897	21.609	66	-3.748	-2.235	-1.513	0,4
376	Guldborgsund	49.877	33.763	16.114	67,7	49.871	33.746	16.125	67,7	-6	-17	11	0
390	Vordingborg	37.576	25.589	11.987	68,1	37.558	25.586	11.972	68,1	-18	-3	-15	0
400	Bornholm	32.864	23.960	8.904	72,9	31.170	22.634	8.536	72,6	-1.694	-1.326	-368	-0,3
410	Middelfart	31.516	22.330	9.186	70,9	31.508	22.335	9.173	70,9	-8	5	-13	0
420	Assens	32.780	22.984	9.796	70,1	32.766	22.983	9.783	70,1	-14	-1	-13	0
430	Faaborg-Midtfyn	41.317	28.572	12.745	69,2	41.316	28.584	12.732	69,2	-1	12	-13	0
440	Kerteminde	19.398	14.090	5.308	72,6	19.408	14.089	5.319	72,6	10	-1	11	0
450	Nyborg	25.824	19.077	6.747	73,9	25.822	19.076	6.746	73,9	-2	-1	-1	0
461	Odense	166.955	109.398	57.557	65,5	166.946	109.406	57.540	65,5	-9	8	-17	0
479	Svendborg	47.476	33.686	13.790	71	47.497	33.697	13.800	71	21	11	10	0
480	Nordfyns	23.840	16.398	7.442	68,8	23.836	16.399	7.437	68,8	-4	1	-5	0
482	Langeland	10.627	7.732	2.895	72,8	8.173	5.876	2.297	71,9	-2.454	-1.856	-598	-0,9
492	Ærø	5.187	4.035	1.152	77,8	5.184	4.035	1.149	77,8	-3	0	-3	0
510	Haderslev	44.445	30.363	14.082	68,3	27.410	18.395	9.015	67,1	-17.035	-11.968	-5.067	-1,2
530	Billund	20.754	14.182	6.572	68,3	14.023	9.520	4.503	67,9	-6.731	-4.662	-2.069	-0,4
540	Sønderborg	59.399	41.024	18.375	69,1	59.401	40.999	18.402	69	2	-25	27	0
550	Tønder	29.697	20.730	8.967	69,8	19.905	13.831	6.074	69,5	-9.792	-6.899	-2.893	-0,3
561	Esbjerg	92.157	59.147	33.010	64,2	92.101	59.147	32.954	64,2	-56	0	-56	0
563	Fanø	2.842	2.342	500	82,4	2.842	2.342	500	82,4	0	0	0	0
573	Varde	39.382	26.944	12.438	68,4	21.077	14.094	6.983	66,9	-18.305	-12.850	-5.455	-1,5
575	Vejen	33.397	22.809	10.588	68,3	33.397	22.813	10.584	68,3	0	4	-4	0
580	Aabenraa	46.849	31.175	15.674	66,5	46.871	31.175	15.696	66,5	22	0	22	0
607	Fredericia	41.318	26.693	14.625	64,6	41.321	26.684	14.637	64,6	3	-9	12	0
615	Horsens	73.779	47.094	26.685	63,8	73.630	46.968	26.662	63,8	-149	-126	-23	0
621	Kolding	73.266	50.617	22.649	69,1	73.271	50.614	22.657	69,1	5	-3	8	0
630	Vejle	92.425	62.052	30.373	67,1	92.421	62.062	30.359	67,2	-4	10	-14	0
657	Herning	70.057	48.214	21.843	68,8	70.054	48.217	21.837	68,8	-3	3	-6	0
661	Holstebro	45.904	33.017	12.887	71,9	45.903	33.015	12.888	71,9	-1	-2	1	0
665	Lemvig	15.886	11.611	4.275	73,1	15.889	11.610	4.279	73,1	3	-1	4	0
671	Struer	16.856	12.185	4.671	72,3	16.817	12.133	4.684	72,2	-39	-52	13	-0,1
706	Syddjurs	34.874	24.781	10.093	71,1	34.881	24.778	10.103	71	7	-3	10	0
707	Norddjurs	30.408	20.146	10.262	66,3	30.395	20.145	10.250	66,3	-13	-1	-12	0
710	Favrskov	36.930	27.000	9.930	73,1	36.928	27.001	9.927	73,1	-2	1	-3	0
727	Odder	18.288	13.678	4.610	74,8	10.503	7.686	2.817	73,2	-7.785	-5.992	-1.793	-1,6
730	Randers	79.010	51.030	27.980	64,6	79.006	51.025	27.981	64,6	-4	-5	1	0

740	Silkeborg	75.244	55.182	20.062	73,3	75.250	55.188	20.062	73,3	6	6	0	0
741	Samsø	3.187	2.594	593	81,4	3.187	2.592	595	81,3	0	-2	2	-0,1
746	Skanderborg	47.757	35.504	12.253	74,3	47.773	35.507	12.266	74,3	16	3	13	0
751	Aarhus	287.767	196.274	91.493	68,2	287.810	196.310	91.500	68,2	43	36	7	0
756	Ikast-Brande	32.438	21.636	10.802	66,7	32.333	21.637	10.696	66,9	-105	1	-106	0,2
760	Ringk.-Skjern	44.316	31.071	13.245	70,1	44.326	31.094	13.232	70,2	10	23	-13	0
766	Hedensted	36.834	25.789	11.045	70	36.758	25.709	11.049	69,9	-76	-80	4	-0,1
773	Morsø	16.236	11.889	4.347	73,2
779	Skive	36.441	25.903	10.538	71,1
787	Thisted	34.482	23.981	10.501	69,5	23.672	16.230	7.442	68,6	-10.810	-7.751	-3.059	-1
791	Viborg	75.645	53.013	22.632	70,1
810	Brønderslev	28.294	19.788	8.506	69,9
813	Frederikshavn	48.534	33.065	15.469	68,1	8.631	6.262	2.369	72,6	-39.903	-26.803	-13.100	4,4
820	Vesthimmerlands	28.971	19.431	9.540	67,1	18.513	12.455	6.058	67,3	-10.458	-6.976	-3.482	0,2
825	Læsø	1.546	1.249	297	80,8	1.547	1.249	298	80,7	1	0	1	-0,1
840	Rebild	23.182	17.573	5.609	75,8	23.211	17.611	5.600	75,9	29	38	-9	0,1
846	Mariagerfjord	33.500	22.676	10.824	67,7	33.496	22.679	10.817	67,7	-4	3	-7	0
849	Jammerbugt	30.335	21.954	8.381	72,4	30.360	22.023	8.337	72,5	25	69	-44	0,2
851	Aalborg	180.045	116.325	63.720	64,6	75.981	47.472	28.509	62,5	-104.064	-68.853	-35.211	-2,1
860	Hjørring	51.489	35.854	15.635	69,6	51.450	35.911	15.539	69,8	-39	57	-96	0,2
Total		4.671.386	3.139.867	1.531.519	67,2	4.281.559	2.870.757	1.410.802	67,1	-389.827	-269.110	-120.717	-0,2

De få differencer i data er meget små og mere eller mindre tilfældige, og undersøgelsens data er derfor stadig fuldt repræsentative for Danmark.

B1.4 Personer, der kan have haft mulighed for at stemme to gange

Efter selve dataindsamlingen har KMD koblet cpr-numre til datasættet. Herefter har Danmarks Statistik koblet udvalgte sociodemografiske variable på datasættet og anonymiseret data, der efterfølgende er blevet analyseret. I denne forbindelse er det blevet tjekket, om nogle vælgere har haft adgang til at stemme mere end én gang. Det kan være muligt, hvis vælgere flytter til en anden kommune i de tre uger op til kommunalvalget og kommunerne ikke har opdateret deres baggrundsdata. I det tilfælde kan vælgerne have modtaget valgkort fra to valgsteder i forskellige kommuner og derfor have haft mulighed for at stemme begge steder. Ved kommunalvalget i 2021 modtog 93 personer valgkort fra to valgsteder i forskellige kommuner. De 93 personer håndteres i data på følgende vis:

- 1) 36 personer har stemt ved fremmøde én gang. Denne stemme beholdes i data, mens der, hvor de ikke stemte, slettes.
- 2) 5 personer har kun brevstemt det ene sted og ikke stemt det andet. Her beholdes brevstemmen, mens den anden slettes.
- 3) 3 personer har først brevstemt og senere stemt ved fremmøde. Her beholdes fremmødestemmen, mens de andre slettes.
- 4) 14 personer, som havde mulighed for at stemme to gange, stemte ikke. Her beholdes den fra digitalt valgsted, mens andre slettes.
- 5) 9 personer, som havde mulighed for at stemme to gange, stemte to gange ved fremmøde. Her beholdes den fra digitalt valgsted, mens andre slettes.
- 6) 1 person har brevstemt to gange. Her beholdes den fra digitalt valgsted.
- 7) 2 personer har stemt to gange. Her beholdes den, som har tidskode.
- 8) 23 personer, som havde mulighed for at stemme to gange, stemte ikke på nogen af afstemningsstederne og der var ikke forskel på typen af valgsted (papir vs. digital). Her fjernes tilfældigt den ene observation.

Det giver i alt 93 personer. Det skal understreges, at ovenstående blot er hvad data viser. Det kan dog også være udtryk for fejl i valglisterne, på valgstederne eller noget helt tredje, og det er derfor ikke ensbetydende med, at nogle vælgere vitterligt har stemt to gange. Endelig er det værd at bemærke, at fejlene er meget små. Sagt på en anden måde er der ud af de 4.281.559 personer, som er med i analyserne, kun 93 registreret på valglister i forskellige kommuner – ca. 0,002%, eller 0,02‰, eller 2 fejlregistreringer for hver 100.000 vælgere.

B1.5 Digitale valglister

Størstedelen af kommunerne benyttede sig ved kommunalvalget enten helt eller delvist af digitale valglister. Ved kommunalvalget i 2021 blev 81% af vælgerne registreret digitalt, sammenlignet med 75% i 2017, 54% i 2013 og 24% i 2009. Dermed har valgstederne i kommunerne gennemgået en omfattende digitalisering i registreringen af vælgerne de seneste år. Tabellen nedenfor viser en oversigt over graden af digitalisering i kommunerne.

Tabel B1.2: Vælgere på digitale valglister ved KV21

Nr	Kommune	Vælgere på digital valgliste	Vælgere på papirvalglister	Vælgere i alt	Procent med digital valgliste
101	København	521.387	0	521.387	100,0
147	Frederiksberg	84.180	0	84.180	100,0
151	Ballerup	38.403	0	38.403	100,0
153	Brøndby	27.790	0	27.790	100,0
155	Dragør	11.176	0	11.176	100,0
157	Gentofte	56.229	0	56.229	100,0
159	Gladsaxe	52.661	0	52.661	100,0
161	Glostrup	18.524	0	18.524	100,0
163	Herlev	22.294	0	22.294	100,0
165	Albertslund	21.299	0	21.299	100,0
167	Hvidovre	40.978	0	40.978	100,0
169	Høje-Taastrup	40.785	0	40.785	100,0
173	Lyngby-Taarbæk	44.376	0	44.376	100,0
175	Rødovre	0	31.915	31.915	0,0
183	Ishøj	17.837	0	17.837	100,0
185	Tårnby	32.798	0	32.798	100,0
187	Vallensbæk	12.344	0	12.344	100,0
190	Furesø	0	31.228	31.228	0,0
201	Allerød	19.507	0	19.507	100,0
210	Fredensborg	32.049	0	32.049	100,0
217	Helsingør	50.660	0	50.660	100,0
219	Hillerød	41.439	0	41.439	100,0
223	Hørsholm	19.477	0	19.477	100,0
230	Rudersdal	43.624	0	43.624	100,0
240	Egedal	33.682	0	33.682	100,0
250	Frederikssund	36.801	0	36.801	100,0
253	Greve	39.331	0	39.331	100,0
259	Køge	48.839	0	48.839	100,0
260	Halsnæs	25.767	0	25.767	100,0
265	Roskilde	70.278	0	70.278	100,0
269	Solrød	17.964	0	17.964	100,0
270	Gribskov	33.616	0	33.616	100,0
306	Odsherred	27.731	0	27.731	100,0
316	Holbæk	57.743	0	57.743	100,0
320	Faxe	29.919	0	29.919	100,0
326	Kalundborg	39.302	0	39.302	100,0
329	Ringsted	27.766	0	27.766	100,0
330	Slagelse	64.160	306	64.466	99,5

336	Stevns	18.957	0	18.957	100,0
340	Sorø	23.763	0	23.763	100,0
350	Lejre	22.159	0	22.159	100,0
360	Lolland	33.685	0	33.685	100,0
370	Næstved	67.254	0	67.254	100,0
376	Guldborgsund	49.877	0	49.877	100,0
390	Vordingborg	37.576	0	37.576	100,0
400	Bornholm	32.864	0	32.864	100,0
410	Middelfart	31.516	0	31.516	100,0
420	Assens	32.780	0	32.780	100,0
430	Faaborg-Midtfyn	25.021	16.296	41.317	60,6
440	Kerteminde	19.398	0	19.398	100,0
450	Nyborg	0	25.824	25.824	0,0
461	Odense	166.955	0	166.955	100,0
479	Svendborg	37.910	9.566	47.476	79,9
480	Nordfyns	23.840	0	23.840	100,0
482	Langeland	10.627	0	10.627	100,0
492	Ærø	5.187	0	5.187	100,0
510	Haderslev	44.445	0	44.445	100,0
530	Billund	20.754	0	20.754	100,0
540	Sønderborg	59.399	0	59.399	100,0
550	Tønder	29.697	0	29.697	100,0
561	Esbjerg	92.129	28	92.157	100,0
563	Fanø	2.536	306	2.842	89,2
573	Varde	39.382	0	39.382	100,0
575	Vejen	33.397	0	33.397	100,0
580	Aabenraa	46.849	0	46.849	100,0
607	Fredericia	41.318	0	41.318	100,0
615	Horsens	73.779	0	73.779	100,0
621	Kolding	73.266	0	73.266	100,0
630	Vejle	92.425	0	92.425	100,0
657	Herning	0	70.057	70.057	0,0
661	Holstebro	45.904	0	45.904	100,0
665	Lemvig	15.886	0	15.886	100,0
671	Struer	16.856	0	16.856	100,0
706	Syddjurs	34.874	0	34.874	100,0
707	Norddjurs	30.408	0	30.408	100,0
710	Favrskov	36.930	0	36.930	100,0
727	Odder	18.288	0	18.288	100,0
730	Randers	79.010	0	79.010	100,0
740	Silkeborg	75.244	0	75.244	100,0

741	Samsø	3.187	0	3.187	100,0
746	Skanderborg	47.757	0	47.757	100,0
751	Aarhus	0	287.767	287.767	0,0
756	Ikast-Brande	0	32.438	32.438	0,0
760	Ringkøbing-Skjern	44.316	0	44.316	100,0
766	Hedensted	36.834	0	36.834	100,0
773	Morsø	0	16.236	16.236	0,0
779	Skive	0	36.441	36.441	0,0
787	Thisted	34.482	0	34.482	100,0
791	Viborg	0	75.645	75.645	0,0
810	Brønderslev	0	28.294	28.294	0,0
813	Frederikshavn	0	48.534	48.534	0,0
820	Vesthimmerlands	28.971	0	28.971	100,0
825	Læsø	1.546	0	1.546	100,0
840	Rebild	10.743	12.439	23.182	46,3
846	Mariagerfjord	33.500	0	33.500	100,0
849	Jammerbugt	0	30.335	30.335	0,0
851	Aalborg	76.004	104.041	180.045	42,2
860	Hjørring	0	51.489	51.489	0,0
Hele Danmark		3.762.201	909.185	4.671.386	80,5

B1.6 Anvendte registervariable

Som beskrevet i de ovenstående afsnit blev valgdeltagelsen for de enkelte vælgere indhentet i form af valglister fra kommunernes valgsteder. Efterfølgende blev informationer om valgdeltagelsen anonymiseret og samkørt med registervariable fra Danmarks Statistik, der gjorde det muligt at foretage analyser ud fra socioøkonomiske variable. Tabel B1.3 viser en oversigt over de registervariable, der er blevet anvendt i rapportens analyser.

Tabel B1.3: Variable fra Danmarks Statistik anvendt i rapporten

Variabel i rapporten	Registernavn DST	hos	Variabelnavn hos DST	Registerår
Indkomst	IND		PERSONINDK	2020
Uddannelse	UDDA		HFAUDD	2020/9
Socialgruppe/social marginalisering	DREAM		Y_2146	2021 uge 46
Alder	BEF		FOED_DAG	2021/12
Køn	BEF		KOEN	2021/12
Indvandrerstype (etniske danskere, indvandrere og efterkommere)	BEF		IE_TYPE	2021/12
Statsborgerskab	BEF		STATSB	2021/12
Herkomst/oprindelsesland	BEF		OPR_LAND	2021/12

Hvis der er manglende data for registeråret, er de omliggende år benyttet.

Bilag 2 – Uddybende tabeller

B2.1: Valgdeltagelse fordelt på igangværende uddannelse (2021)

	Pct.	N
Grundskole og forberedende uddannelser	65,5	106.859
Gymnasial uddannelse	64,7	138.505
Faglig uddannelse (grundforløb, praktik- og hovedforløb)	48,8	93.128
Kort- og mellemlang videregående uddannelse	63,9	184.414
Lang videregående uddannelse	69,5	64.663
Total	62,6	587.569

Vær opmærksom på at tallene for igangværende uddannelse ovenfor er baseret på individernes igangværende uddannelse i skoleåret 2019-2020 og derfor ikke er helt nøjagtig i forhold til den igangværende uddannelse på valgdagen.

B2.2: Valgdeltagelse fordelt på oprindelsesland (2021)

	Pct.	N
Danmark	72,3	3.674.296
Tyrkiet	44,2	52.731
Polen	20,0	39.621
Tyskland	52,8	30.138
Rumænien	13,3	26.989
Irak	30,6	24.322
Syrien	34,9	23.099
Libanon	28,7	20.746
Pakistan	35,4	20.023
Bosnien-Hercegovina	41,2	17.917
Iran	36,8	16.661
Norge	49,7	15.400
Sverige	55,1	15.050
Storbritannien	46,2	13.887
Somalia	40,7	13.471
Afghanistan	33,7	13.045
Jugoslavien	30,1	12.204
Vietnam	37,3	11.779
Litauen	12,8	11.647
Thailand	43,9	10.037
Bulgarien	13,6	9.790
Italien	27,4	9.331
Marokko	30,6	9.094
Sri Lanka	55,4	9.085
Kina	26,4	8.669
Filippinerne	46,1	7.920
Indien	37,8	7.604
Island	40,4	7.298
Spanien	28,1	7.135
Frankrig	37,2	6.751
Holland	51,4	6.494

USA	48,0	6.244
Ukraine	28,4	6.105
Ungarn	23,8	5.389
Rusland	34,4	5.133
Letland	18,7	4.537
Makedonien	24,2	4.460
Eritrea	34,9	3.750
Finland	49,2	3.660
Grækenland	24,6	3.530
Brasilien	40,6	3.087
Slovakiet	15,6	3.078
Nepal	40,2	3.067
Portugal	28,1	2.992
Argentina	22,5	2.690
Kroatien	20,5	2.624
Kosovo	28,2	2.402
Ghana	28,0	2.132
Egypten	27,7	1.982
Jordan	24,8	1.869
Irland	39,9	1.838
Tjekkiet	23,0	1.727
Canada	48,3	1.694
Kuwait	23,1	1.627
Australien	41,7	1.569
Østrig	48,1	1.565
Chile	48,3	1.484
Serbien	26,0	1.467
Belgien	40,8	1.445
Congo, Den Demokratiske rep.	30,7	1.445
Myanmar	44,6	1.371
Uganda	30,7	1.367
Etiopien	40,6	1.341
Moldova	15,6	1.308
Schweiz	53,7	1.292
Israel	43,4	1.277
Bangladesh	29,4	1.263
Jugoslavien, forb.rep	27,7	1.216
Algeriet	34,8	1.210
Nigeria	29,6	1.199
Estland	32,6	1.198
Tunesien	28,9	1.154
Kenya	38,6	1.107
Sovjetunionen	45,2	1.050
Colombia	39,6	1.014
Mexico	46,2	1.007
Japan	49,5	1.001
Sydafrika	45,7	994
Peru	45,6	888

Indonesien	48,6	858
Armenien	25,9	746
Gambia	34,8	742
Venezuela	42,0	715
Tanzania	39,4	698
Tjekkoslavakiet	61,4	682
Sydkorea	42,3	652
Cameroun	31,5	650
Mellemøsten uoplyst	34,5	631
Sudan	35,1	626
Bhutan	47,5	611
Serbien-Montenegro	26,0	588
Hviderusland	43,3	584
Albanien	29,2	527
Burundi	40,7	521
Cuba	36,1	498
New Zealand	43,4	488
Elfenbenskysten	38,5	452
Slovenien	27,1	439
Malaysia	52,9	425
Montenegro	32,3	421
Aserbajdsjan	27,7	379
Zambia	33,2	368
Rwanda	49,6	357
Sierre Leone	34,8	348
Ecuador	35,6	343
Singapore	44,4	306
Statsløs	21,3	286
Taiwan	54,8	279
Libyen	26,4	277
Uruguay	45,0	269
Cambodja	41,8	268
Yemen	35,1	259
Zimbabwe	39,1	256
Usbekistan	44,9	256
Udlandet ukendt	34,3	239
Saudi-Arabien	29,8	238
Georgien	30,2	235
Kasakhstan	31,1	228
Cypern	32,1	224
Luxembourg	46,2	184
Mozambique	36,3	171
Foren.Arab.emirater	31,8	170
Congo, republikken	36,1	169
Bolivia	52,7	165
Dominikanske rep.	40,9	159
Senegal	37,2	156
Angola	32,9	155

Togo	29,8	141
Guinea-Bissau	28,7	136
Mauritius	44,0	134
Jamaica	36,6	134
Nicaragua	43,9	132
Trinidad og Tobago	38,8	129
Guinea	38,1	126
Guatemala	48,8	123
Liberia	32,0	122
Honduras	45,8	107
Malta	43,4	106
Costa Rica	46,3	95
Guyana	46,7	92
Bahrain	26,4	72
El Salvador	38,6	70
Paraguay	39,1	64
Afrika uoplyst	45,0	60
Panama	52,5	59
Laos	50,8	59
Asien uoplyst	40,4	57
Benin	28,3	53
Mongoliet	41,5	53
Nordkorea	34,6	52
Kirgisistan	37,3	51
Qatar	26,0	50
Namibia	34,8	46
Djibouti	32,5	40
Mali	35,1	37
Madagascar	44,4	36
Land ukendt	55,6	36
Burkina Faso	20,0	35
Haiti	40,0	35
Tadsjikistan	31,4	35
Mauretanien	41,2	34
Kap Verde	43,8	32
Malawi	29,0	31
Total	67,0	4.281.559

Sorteret efter gruppernes størrelse.

B2.3: Valgdeltagelse fordelt på aldersgrupper for indvandrere og efterkommere (2021)

	Pct.	N
18 år	36,1	8.476
19-21 år	25,5	31.993
22-29 år	23,7	112.879
30-39 år	29,6	153.641
40-49 år	38,8	118.081
50-59 år	43,3	88.389
60-69 år	48,1	52.841
70-79 år	54,4	28.681
80-89 år	46,6	10.544
90-99 år	32,2	1.691
Total	35,3	607.216

B2.4: Valgdeltagelse fordelt på aldersgrupper (2017, 2021, 91 kommuner)

	2017		2021		Stigning fra 2017 til 2021 i procentpoint
	Pct.	N	Pct.	N	
18 år	75,1	61.997	70,5	60.571	-4,6
19 år	67,8	63.560	64,8	61.177	-3,0
20 år	58,1	67.457	57,2	64.058	-0,9
21 år	55,1	69.036	54,0	67.269	-1,1
22 år	54,4	73.342	54,1	68.047	-0,3
23 år	53,8	73.705	53,1	69.208	-0,7
24 år	53,5	72.619	52,6	71.878	-0,9
25 år	53,7	72.965	52,4	71.030	-1,3
26 år	54,6	70.164	53,4	73.594	-1,2
27 år	55,6	69.926	53,3	72.757	-2,3
28 år	56,5	67.447	53,2	71.269	-3,3
29 år	57,3	65.295	53,7	71.385	-3,6
30 år	58,6	62.484	54,1	68.946	-4,5
18-25 år	58,5	554.681	57,0	533.238	-1,5
26-30 år	56,5	335.316	53,6	357.951	-2,9
31+ år	74,1	3.268.492	70,1	3.278.403	-4,0
Total	70,6	4.158.489	67,0	4.169.592	-3,6

Figur B2.1: Valgdeltagelsen fordelt på alder og familier med hjemmeboende børn

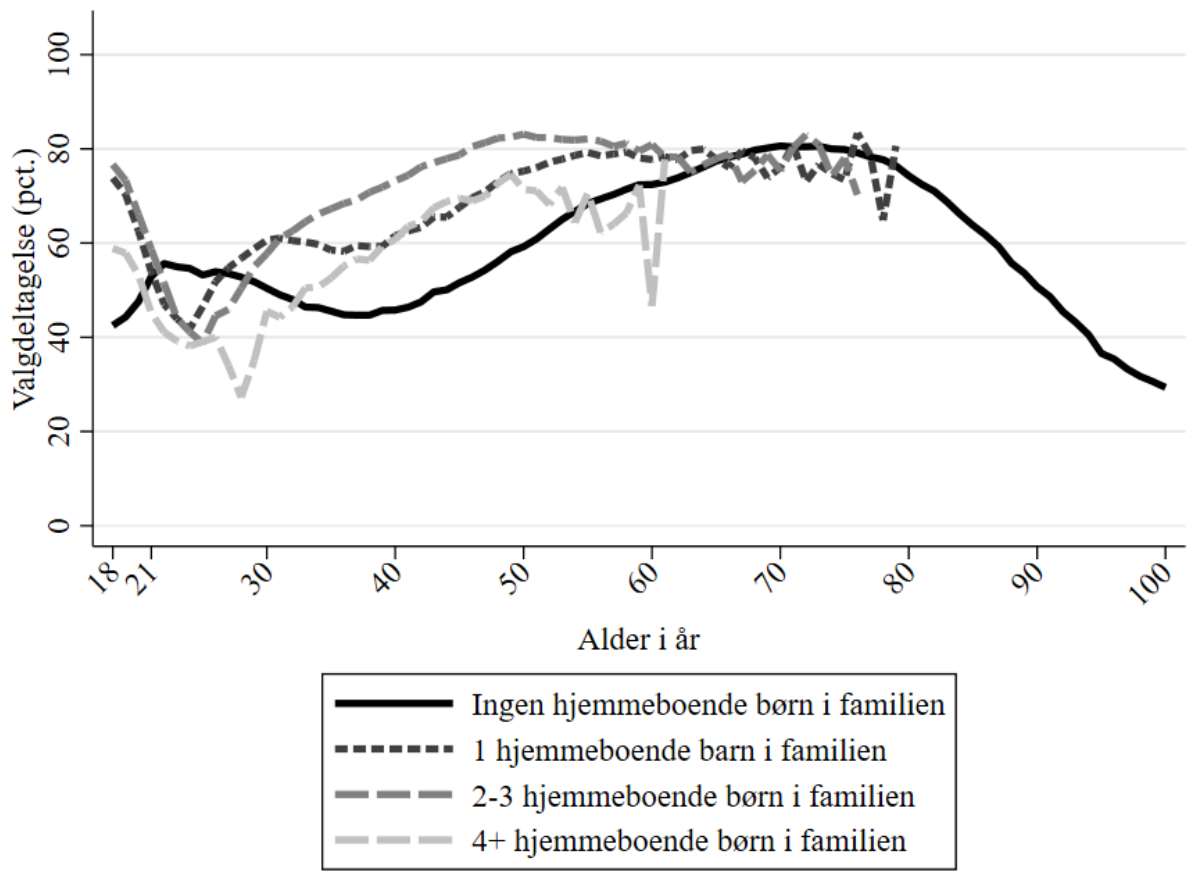

Bilag 3 – Deskriptive tabeller for hver enkelt kommune

I følgende bilag ses ti tabeller og en enkelt figur for hver enkelt af undersøgelsens 94 deltagende kommuner. Valgdeltagelsen er opgjort på aldersgrupper, generationer, køn, færdiggjort uddannelse, indkomst, etnicitet, oprindelse opdelt i seks grupper og på oprindelsesland. Desuden sammenlignes valgdeltagelsen opgjort på aldersgrupper ved kommunalvalget i 2021 med gruppernes valgdeltagelse ved kommunalvalget i 2017. For hver kommune viser figuren valgdeltagelsen opdelt på køn og alder.

Af hensyn til opretholdelse af anonymitet er grupper med under 30 individer udeladt i tabellerne. Derfor varierer antallet af grupper i de enkelte tabeller på tværs af kommuner. Tabellerne kan sammenlignes med bilagene fra rapporterne fra kommunalvalgene i 2017, 2013 og 2009. Der er dog løbende ændret i beskæftigelsesvariablen, som derfor er svær at sammenligne over tid.

B3.101 København (nr. 101)

B3.101.1 Valgdeltagelse opdelt på aldersgrupper (2021)

	Pct.	N
18 år	64,4	5.146
19-21 år	57,1	26.004
22-29 år	58,5	133.001
30-39 år	56,5	115.308
40-49 år	61,5	80.901
50-59 år	62,7	68.108
60-69 år	65,4	45.837
70-79 år	67,3	33.077
80-89 år	52,9	11.423
90-99 år	34,6	2.307
100- år	28,4	109

B3.101.2 Valgdeltagelse fordelt på generationer (2021)

	Pct.	N
18-25 år	58,3	94.481
26-29 år	58,7	69.670
30-59 år	59,7	264.317
60-66 år	64,5	33.794
67- år	63,3	58.959

B3.101.3 Valgdeltagelse opdelt på køn (2021)

	Pct.	N
Mand	57,8	255.258
Kvinde	62,1	265.963

B3.101.4 Valgdeltagelse opdelt på færdiggjort uddannelse (2021)

	Pct.	N
Grundskole	46,2	101.349
Gymnasial uddannelse	65,1	94.314
Faglig uddannelse	53,3	77.443
Kort- og mellemlang videregående uddannelse	67,1	122.085
Lang videregående uddannelse	73,0	102.945

B3.101.5 Valgdeltagelse opdelt på personlig indkomst (2021)

	Pct.	N
Under 100.000 kr.	48,0	90.695
100.000-199.999 kr.	57,6	108.920
200.000-299.999 kr.	54,9	92.733
300.000-399.999 kr.	62,5	75.604
400.000-499.999 kr.	70,2	61.290
500.000-599.999 kr.	74,9	36.851
600.000-699.999 kr.	75,7	18.474
700.000-799.999 kr.	76,0	9.997
800.000-899.999 kr.	75,9	5.943
900.000-999.999 kr.	76,4	3.789
Over 1.000.000 kr.	73,7	10.285

Figur B3.101.1: Valgdeltagelse fordelt på alder og køn (2021)

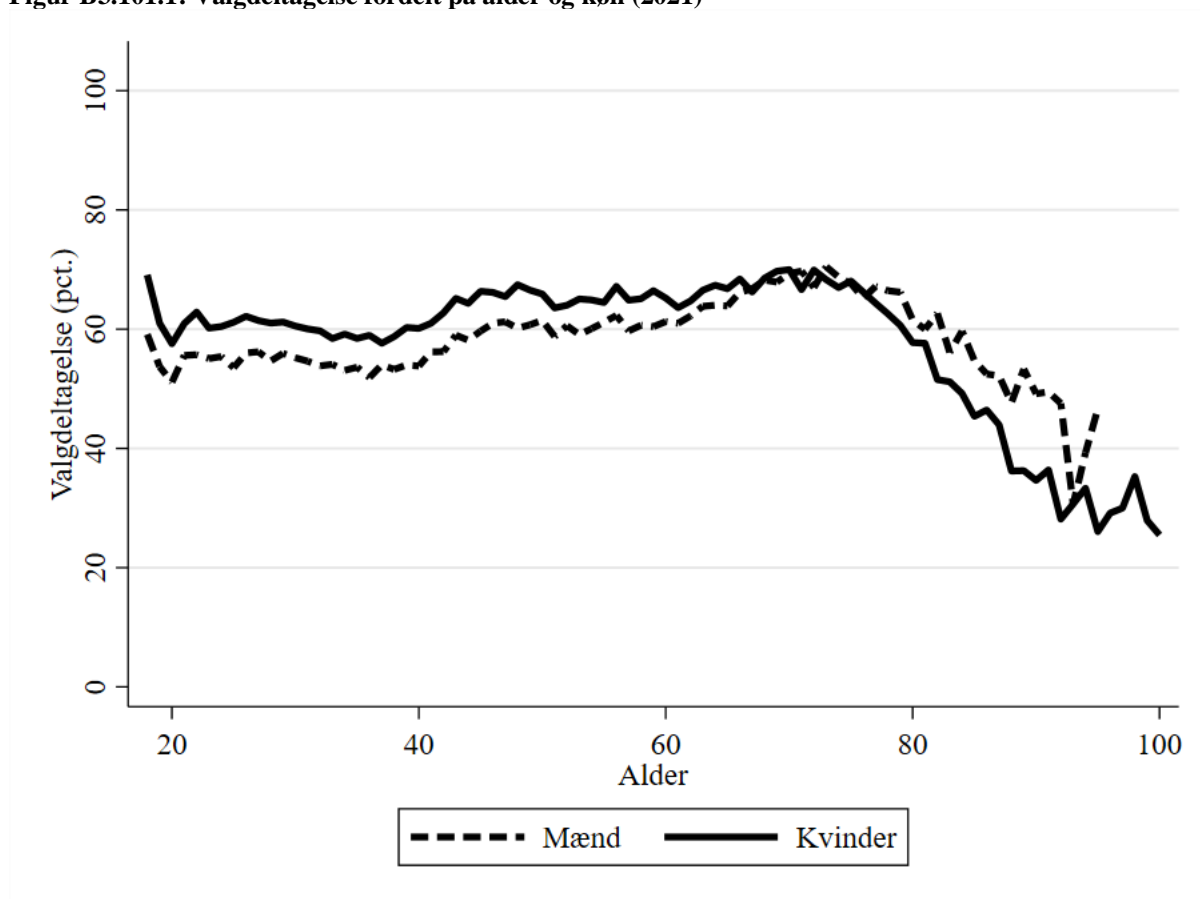

B3.101.6 Valgdeltagelse opdelt på modtagere af sociale ydelser (2021)

	Pct.	N
Dagpenge inkl. aktivering	59,9	13.629
Kontanthjælp	30,8	8.187
Uddannelseshjælp	30,9	2.438
Ledighedsydelse	50,3	803
Forrevalidering og revalidering	53,2	237
Flexjob	60,6	3.284
Førtidspension	37,4	15.254
Ressourceforløb	31,2	3.295
Sygedagpenge	57,3	9.762
SU	67,6	75.090
Efterløn og folkepension	63,8	60.860
Integrationsydelse	23,4	479
Jobafklaring	49,9	1.210
Andre ydelser	34,0	2.701
Ingen ydelser	61,6	315.391

B3.101.7 Valgdeltagelse fordelt på etniske danskere, indvandrere og efterkommere (2021)

	Pct.	N
Etniske danskere	70,3	387.329
Indvandrere	29,9	112.300
Efterkommere	32,1	21.592

B3.101.8 Valgdeltagelse opdelt på oprindelseslande (grupperet) (2021)

	Pct.	N
Danmark	70,3	387.329
Gamle EU-lande	35,3	32.681
Nye EU-lande	21,3	16.377
Resten af nordiske lande	38,5	6.447
Andre vestlige lande	35,9	4.222
Ikke-vestlige lande	28,9	74.165

B3.101.9 Valgdeltagelse opdelt på oprindelseslande (2021)

	Pct.	N
Danmark	70,3	387.329
Udlandet	24,2	33
Statsløs	12,7	63
Finland	38,6	1.256
Island	32,7	1.930
Luxembourg	46,5	71
Norge	40,9	4.516
Sverige	47,0	4.969
Albanien	14,3	168
Belgien	30,7	492
Bulgarien	13,6	1.695
Tjekkoslavakiet	64,3	126
Frankrig	31,1	3.000
Grækenland	20,5	1.633
Holland	39,0	1.307
Irland	32,3	607
Italien	23,4	4.313
Serbien-Montenegro	29,4	34
Jugoslavien	23,5	2.851
Malta	33,3	33
Polen	25,7	5.824
Portugal	25,9	1.276
Rumænien	17,1	3.151
Schweiz	38,3	373
Sovjetunionen	38,0	300
Spanien	26,0	3.036
Storbritannien	34,5	4.084
Tyrkiet	28,9	6.194
Ungarn	21,2	1.212
Tyskland	46,2	6.152
Østrig	34,8	485
Algeriet	28,6	542
Angola	21,4	42
Burundi	34,1	85
Etiopien	37,9	486
Eritrea	31,6	196
Gambia	31,0	326
Ghana	26,7	622
Guinea-Bissau	21,0	81
Guinea	26,2	61
Kenya	30,2	268
Liberia	28,1	32
Libyen	22,6	62
Mozambique	31,8	44
Marokko	26,4	4.263

Mauritius	33,3	33
Nigeria	25,8	326
Sierra Leone	25,5	102
Sudan	30,8	159
Sydafrika	36,6	262
Tanzania	29,5	207
Tunesien	21,9	448
Uganda	25,3	368
Egypten	21,3	747
Cameroun	30,5	141
Congo, Den Demokratiske rep.	31,1	103
Elfenbenskysten	28,2	156
Rwanda	37,1	70
Senegal	32,6	46
Somalia	24,8	3.823
Togo	24,4	45
Zimbabwe	35,8	53
Zambia	28,8	52
Argentina	13,4	1.575
Bolivia	49,1	55
Brasilien	35,1	1.021
Canada	34,4	590
Chile	39,3	578
Colombia	34,3	297
Cuba	36,5	192
Dominikanske rep.	31,0	42
Ecuador	30,3	122
Guatemala	40,8	49
Honduras	44,4	36
Jamaica	25,0	48
Mexico	38,5	364
Nicaragua	56,3	48
Peru	36,7	259
Trinidad og Tobago	40,6	32
Uruguay	42,1	126
USA	38,1	2.373
Venezuela	34,3	230
Yemen	26,8	82
Foren.Arab.emirater	20,0	40
Afghanistan	30,7	1.337
Bahrain	19,4	36
Bangladesh	28,7	634
Myanmar	30,0	60
Cambodja	38,3	47
Sri Lanka	53,3	518
Cypern	27,1	59
Taiwan	52,7	110

Indien	27,0	1.851
Indonesien	39,1	151
Irak	28,9	5.502
Iran	35,2	3.456
Israel	35,5	394
Japan	40,0	350
Jordan	21,4	958
Kina	24,7	2.536
Kuwait	23,1	242
Libanon	21,2	4.076
Malaysia	40,7	113
Nepal	55,7	1.462
Pakistan	26,8	6.515
Filippinerne	35,2	1.902
Saudi-Arabien	11,7	60
Singapore	28,4	116
Sydkorea	32,1	234
Syrien	27,4	1.366
Mellemøsten uoplyst	25,2	119
Vietnam	40,5	1.395
Thailand	32,9	1.664
Australien	30,2	698
New Zealand	28,5	172
Estland	26,6	384
Letland	18,5	796
Litauen	18,1	1.677
Rusland	31,8	1.157
Ukraine	32,3	601
Hviderusland	35,6	101
Armenien	25,8	159
Aserbajdsjan	29,4	85
Moldova	11,8	238
Usbekistan	30,6	36
Kasakhstan	33,3	51
Georgien	28,1	57
Kroatien	17,3	682
Slovenien	27,7	141
Bosnien-Hercegovina	38,6	1.878
Makedonien	18,0	1.773
Serbien	31,6	215
Jugoslavien, forb.rep	44,0	109
Montenegro	22,7	97
Kosovo	13,6	162
Tjekkiet	23,5	455
Slovakiet	18,8	824

B3.101.10 Valgdeltagelse fordelt på aldersgrupper (2017 og 2021)

	2017		2021		Stigning fra 2017 til 2021 i procentpoint
	Pct.	N	Pct.	N	
18 år	64,2	4.684	64,4	5.146	0,2
19 år	56,7	5.453	57,5	6.016	0,8
20 år	54,9	7.849	54,6	8.133	-0,3
21 år	56,5	10.758	58,6	11.855	2,1
22 år	56,9	13.690	59,6	14.171	2,7
23 år	56,6	15.392	57,8	15.349	1,2
24 år	56,4	15.834	58,1	16.712	1,7
25 år	58,2	16.760	57,6	17.099	-0,6
26 år	58,2	16.881	59,2	18.079	1,0
27 år	59,7	16.907	58,9	17.935	-0,8
28 år	59,5	16.345	57,9	17.062	-1,6
29 år	60,9	15.460	58,6	16.594	-2,3
30 år	61,0	14.146	57,9	15.601	-3,1
18-25 år	57,2	90.420	58,3	94.481	1,1
26-30 år	59,8	79.739	58,5	85.271	-1,3
31+ år	63,7	323.497	60,8	341.469	-2,9
Total	61,9	493.656	60,0	521.221	-1,9

B3.147 Frederiksberg (nr. 147)

B3.147.1 Valgdeltagelse opdelt på aldersgrupper (2021)

	Pct.	N
18 år	76,9	869
19-21 år	66,9	3.837
22-29 år	66,3	16.610
30-39 år	68,7	14.649
40-49 år	76,4	12.870
50-59 år	77,9	12.327
60-69 år	79,8	9.156
70-79 år	81,8	9.093
80-89 år	70,9	3.883
90-99 år	56,3	828
100- år	45,0	40

B3.147.2 Valgdeltagelse fordelt på generationer (2021)

	Pct.	N
18-25 år	66,0	12.921
26-29 år	68,3	8.395
30-59 år	74,1	39.846
60-66 år	79,3	6.515
67- år	77,7	16.485

B3.147.3 Valgdeltagelse opdelt på køn (2021)

	Pct.	N
Mand	72,1	39.208
Kvinde	74,4	44.954

B3.147.4 Valgdeltagelse opdelt på færdiggjort uddannelse (2021)

	Pct.	N
Grundskole	60,1	14.050
Gymnasial uddannelse	72,9	12.988
Faglig uddannelse	71,4	13.318
Kort- og mellemlang videregående uddannelse	78,9	20.742
Lang videregående uddannelse	83,7	20.249

B3.147.5 Valgdeltagelse opdelt på personlig indkomst (2021)

	Pct.	N
Under 100.000 kr.	62,1	11.324
100.000-199.999 kr.	67,8	15.238
200.000-299.999 kr.	67,7	14.875
300.000-399.999 kr.	76,3	11.953
400.000-499.999 kr.	81,6	10.633
500.000-599.999 kr.	84,1	7.364
600.000-699.999 kr.	84,6	4.070
700.000-799.999 kr.	85,4	2.341
800.000-899.999 kr.	86,7	1.512
900.000-999.999 kr.	86,5	1.012
Over 1.000.000 kr.	84,5	2.947

Figur B3.147.1: Valgdeltagelse fordelt på alder og køn (2021)

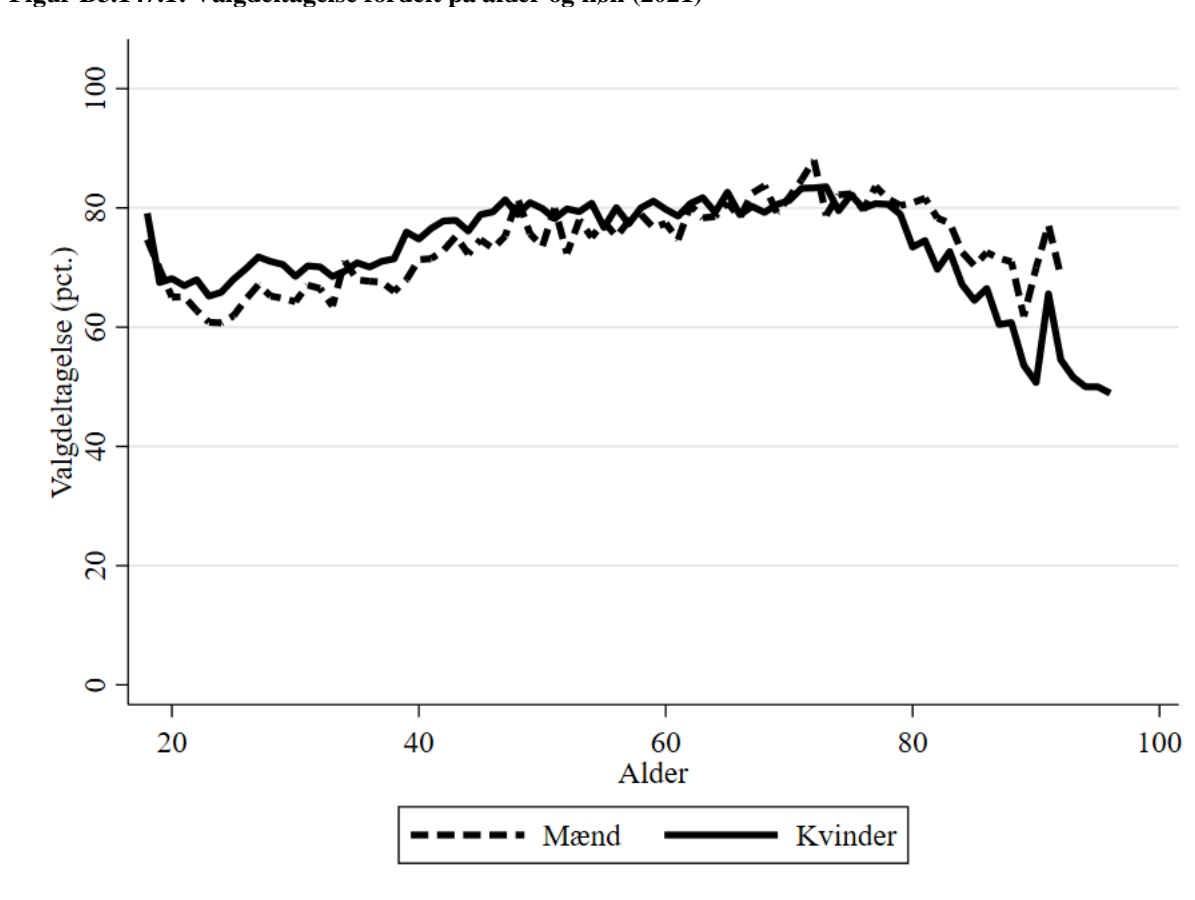

B3.147.6 Valgdeltagelse opdelt på modtagere af sociale ydelser (2021)

	Pct.	N
Dagpenge inkl. aktivering	70,4	1.746
Kontanthjælp	42,9	707
Uddannelseshjælp	41,8	232
Ledighedsydelse	66,3	86
Forrevalidering og revalidering	82,2	45
Flexjob	69,6	533
Førtidspension	49,1	2.485
Ressourceforløb	43,7	263
Sygedagpenge	70,9	1.414
SU	73,3	9.973
Efterløn og folkepension	77,9	16.685
Integrationsydelse	28,2	85
Jobafklaring	58,9	202
Andre ydelser	38,8	366
Ingen ydelser	75,2	48.493

B3.147.7 Valgdeltagelse fordelt på etniske danskere, indvandrere og efterkommere (2021)

	Pct.	N
Dansk	80,1	68.401
Indvandrere	43,5	13.377
Efterkommere	46,7	2.384

B3.147.8 Valgdeltagelse opdelt på oprindelseslande (grupperet) (2021)

	Pct.	N
Danmark	80,1	68.401
Gamle EU-lande	47,9	4.676
Nye EU-lande	41,1	1.403
Resten af nordiske lande	49,0	1.019
Andre vestlige lande	59,3	494
Ikke-vestlige lande	40,7	8.169

B3.147.9 Valgdeltagelse opdelt på oprindelseslande (2021)

	Pct.	N
Danmark	80,1	68.401
Finland	54,4	217
Island	51,4	247
Norge	48,2	772
Sverige	55,1	856
Belgien	52,1	71
Bulgarien	30,6	98
Frankrig	41,8	545
Grækenland	29,4	180
Holland	58,0	176
Irland	47,0	83
Italien	36,6	538
Jugoslavien	37,8	304
Polen	48,1	593
Portugal	37,4	123
Rumænien	34,6	205
Schweiz	65,7	35
Sovjetunionen	49,4	77
Spanien	34,8	353
Storbritannien	51,5	524
Tyrkiet	41,7	703
Ungarn	39,7	116
Tyskland	55,2	915
Østrig	56,6	76
Algeriet	38,8	80
Eritrea	24,6	69
Gambia	40,4	47
Ghana	38,7	31
Kenya	51,2	41
Marokko	33,4	560
Sydafrika	54,1	37
Tunesien	33,3	45
Uganda	40,0	30

Egypten	26,1	115
Somalia	23,7	299
Argentina	23,4	154
Brasilien	49,4	158
Canada	61,4	70
Chile	49,2	65
Colombia	55,0	40
Mexico	42,6	54
Peru	50,0	44
USA	60,9	302
Venezuela	45,2	31
Afghanistan	41,0	161
Sri Lanka	66,7	54
Indien	44,4	216
Irak	39,1	537
Iran	44,9	519
Israel	55,0	60
Japan	62,5	64
Jordan	39,2	97
Kina	43,0	256
Libanon	34,9	229
Nepal	42,4	33
Pakistan	35,2	495
Filippinerne	55,5	173
Syrien	30,6	317
Vietnam	52,7	148
Thailand	45,7	223
Australien	49,3	75
Estland	60,0	35
Letland	35,5	62
Litauen	27,1	140
Rusland	54,3	151
Ukraine	52,1	117
Kroatien	32,1	81
Bosnien-Hercegovina	48,7	384
Makedonien	35,5	121
Tjekkiet	36,4	44
Slovakiet	32,7	49

B3.147.10 Valgdeltagelse fordelt på aldersgrupper (2017 og 2021)

	2017		2021		Stigning fra 2017 til 2021 i procentpoint
	Pct.	N	Pct.	N	
18 år	78,5	808	76,9	869	-1,6
19 år	66,3	899	68,5	957	2,2
20 år	60,0	1.194	66,7	1.224	6,7
21 år	63,2	1.520	66,1	1.656	2,9
22 år	60,2	1.797	65,6	1.906	5,4
23 år	60,0	1.966	63,2	2.078	3,2
24 år	58,5	2.071	63,5	2.208	5,0
25 år	58,6	2.095	65,2	2.023	6,6
26 år	61,7	2.042	67,4	2.066	5,7
27 år	62,6	2.106	69,5	2.143	6,9
28 år	65,9	2.166	68,3	2.141	2,4
29 år	64,9	2.038	67,7	2.045	2,8
30 år	66,8	1.957	66,5	1.860	-0,3
18-25 år	61,6	12.350	66,0	12.921	4,4
26-30 år	64,4	10.309	67,9	10.255	3,5
31+ år	74,3	61.589	75,8	60.986	1,5
Total	71,2	84.248	73,4	84.162	2,2

B3.151 Ballerup (nr. 151)

B3.151.1 Valgdeltagelse opdelt på aldersgrupper (2021)

	Pct.	N
18 år	70,0	639
19-21 år	58,4	1.789
22-29 år	45,2	4.020
30-39 år	55,7	5.670
40-49 år	67,6	6.300
50-59 år	73,3	7.096
60-69 år	75,2	5.056
70-79 år	76,7	4.682
80-89 år	65,5	2.791
90-99 år	41,4	345
100- år	-	-

B3.151.2 Valgdeltagelse fordelt på generationer (2021)

	Pct.	N
18-25 år	54,2	4.330
26-29 år	45,3	2.118
30-59 år	66,2	19.066
60-66 år	74,7	3.737
67- år	71,9	9.146

B3.151.3 Valgdeltagelse opdelt på køn (2021)

	Pct.	N
Mand	64,4	18.554
Kvinde	67,3	19.843

B3.151.4 Valgdeltagelse opdelt på færdiggjort uddannelse (2021)

	Pct.	N
Grundskole	55,1	10.663
Gymnasial uddannelse	59,0	2.948
Faglig uddannelse	67,7	12.650
Kort- og mellemlang videregående uddannelse	75,7	7.662
Lang videregående uddannelse	81,0	3.795

B3.151.5 Valgdeltagelse opdelt på personlig indkomst (2021)

	Pct.	N
Under 100.000 kr.	54,0	4.177
100.000-199.999 kr.	60,3	6.627
200.000-299.999 kr.	59,1	8.397
300.000-399.999 kr.	66,5	7.088
400.000-499.999 kr.	74,1	5.237
500.000-599.999 kr.	80,0	2.967
600.000-699.999 kr.	82,1	1.539
700.000-799.999 kr.	83,9	841
800.000-899.999 kr.	80,4	499
900.000-999.999 kr.	80,1	292
Over 1.000.000 kr.	83,1	604

Figur B3.151.1: Valgdeltagelse fordelt på alder og køn (2021)

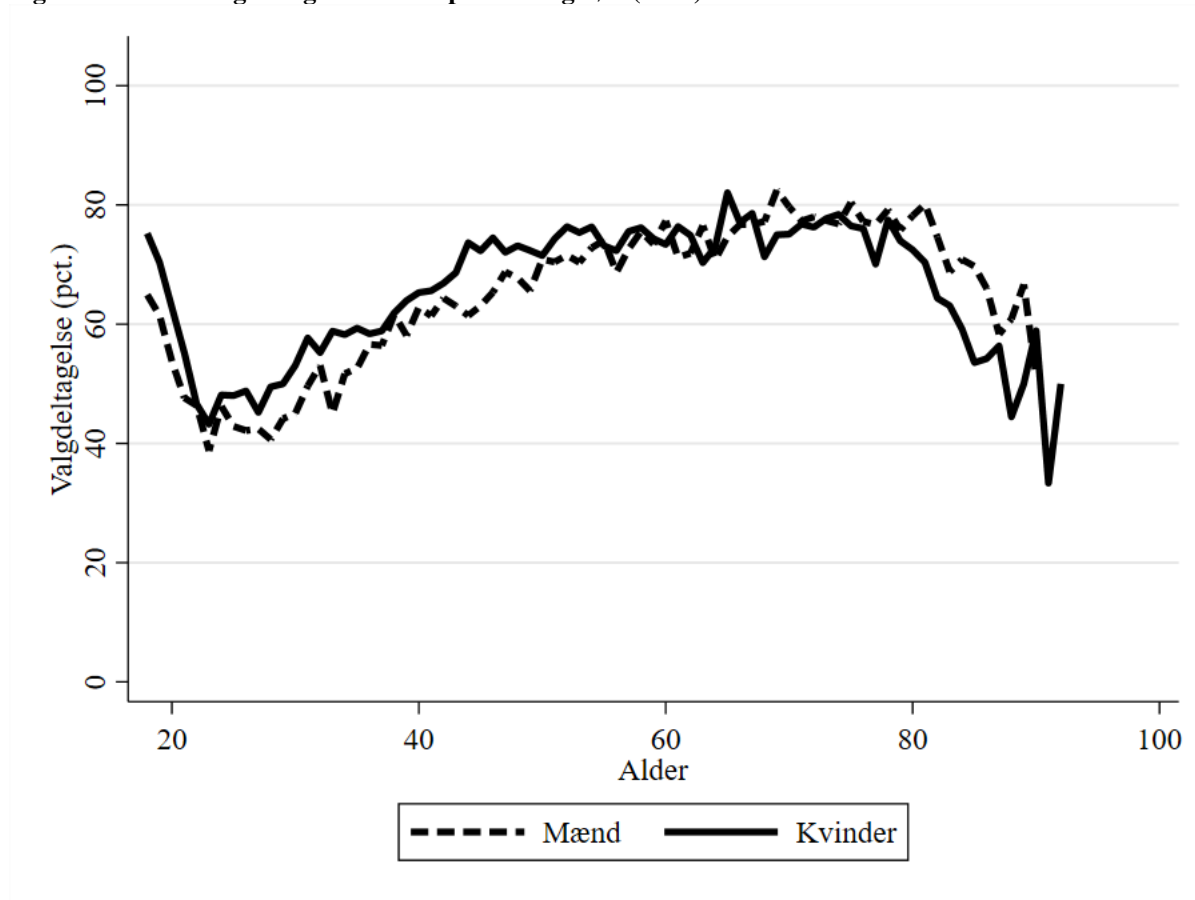

B3.151.6 Valgdeltagelse opdelt på modtagere af sociale ydelser (2021)

	Pct.	N
Dagpenge inkl. aktivering	59,0	593
Kontanthjælp	40,6	446
Uddannelseshjælp	40,1	252
Ledighedsydelse	63,1	130
Flexjob	69,5	577
Førtidspension	52,0	2.256
Ressourceforløb	31,9	141
Sygedagpenge	61,9	869
SU	59,2	2.388
Efterløn og folkepension	72,4	9.507
Jobafklaring	69,7	145
Andre ydelser	47,8	180
Ingen ydelser	67,0	20.742

B3.151.7 Valgdeltagelse fordelt på etniske danskere, indvandrere og efterkommere (2021)

	Pct.	N
Dansk	71,1	31.415
Indvandrere	42,9	5.444
Efterkommere	41,1	1.538

B3.151.8 Valgdeltagelse opdelt på oprindelseslande (grupperet) (2021)

	Pct.	N
Danmark	71,1	31.415
Gamle EU-lande	51,4	626
Nye EU-lande	23,1	817
Resten af nordiske lande	56,1	173
Andre vestlige lande	56,2	73
Ikke-vestlige lande	43,8	5.293

B3.151.9 Valgdeltagelse opdelt på oprindelseslande (2021)

	Pct.	N
Danmark	71,1	31.415
Finland	45,2	31
Island	55,9	68
Norge	56,2	105
Sverige	64,2	109
Bulgarien	17,9	156
Frankrig	26,7	30
Grækenland	17,1	35
Holland	54,8	31
Italien	36,7	49
Jugoslavien	43,8	600
Polen	25,7	331
Rumænien	20,4	147
Spanien	27,5	40
Storbritannien	56,7	97
Tyrkiet	53,7	1.355
Ungarn	43,1	51
Tyskland	63,9	147
Marokko	40,4	89
Somalia	38,0	50
USA	45,7	35
Afghanistan	40,2	286
Sri Lanka	40,0	30
Indien	51,9	160
Irak	31,6	301
Iran	38,0	266
Jordan	25,0	32
Kina	46,5	101
Libanon	28,3	180
Nepal	46,7	30
Pakistan	45,1	253
Filippinerne	44,4	72
Syrien	43,1	109

Vietnam	40,7	59
Thailand	43,7	103
Litauen	10,1	79
Bosnien-Hercegovina	38,9	157
Makedonien	31,4	350
Montenegro	47,6	84

B3.151.10 Valgdeltagelse fordelt på aldersgrupper (2017 og 2021)

	2017		2021		Stigning fra 2017 til 2021 i procentpoint
	Pct.	N	Pct.	N	
18 år	78,1	608	70,0	639	-8,1
19 år	67,6	586	65,8	619	-1,8
20 år	56,4	571	57,9	592	1,5
21 år	52,2	510	51,0	578	-1,2
22 år	48,4	498	46,5	454	-1,9
23 år	45,0	498	40,8	439	-4,2
24 år	43,9	531	47,1	507	3,2
25 år	47,0	496	45,2	502	-1,8
26 år	47,1	446	45,5	503	-1,6
27 år	48,8	492	43,7	508	-5,1
28 år	50,1	461	45,1	592	-5
29 år	53,2	498	47,0	515	-6,2
30 år	54,3	462	49,0	520	-5,3
18-25 år	55,6	4.298	54,2	4.330	-1,4
26-30 år	50,7	2.359	46,1	2.638	-4,6
31+ år	73,7	30.923	69,2	31.429	-4,5
Total	70,2	37.580	65,9	38.397	-4,3

B3.153 Brøndby (nr. 153)

B3.153.1 Valgdeltagelse opdelt på aldersgrupper (2021)

	Pct.	N
18 år	56,0	414
19-21 år	43,2	1.147
22-29 år	35,2	3.331
30-39 år	42,1	4.514
40-49 år	55,8	4.561
50-59 år	61,3	4.721
60-69 år	68,9	4.100
70-79 år	72,7	3.171
80-89 år	59,8	1.531
90-99 år	48,0	302
100- år	-	-

B3.153.2 Valgdeltagelse fordelt på generationer (2021)

	Pct.	N
18-25 år	41,1	3.110
26-29 år	34,8	1.782
30-59 år	53,2	13.796
60-66 år	67,5	3.035
67- år	68,2	6.072

B3.153.3 Valgdeltagelse opdelt på køn (2021)

	Pct.	N
Mand	53,7	13.599
Kvinde	57,2	14.196

B3.153.4 Valgdeltagelse opdelt på færdiggjort uddannelse (2021)

	Pct.	N
Grundskole	46,4	9.240
Gymnasial uddannelse	48,2	2.493
Faglig uddannelse	62,0	8.875
Kort- og mellemlang videregående uddannelse	65,6	4.695
Lang videregående uddannelse	65,9	1.677

B3.153.5 Valgdeltagelse opdelt på personlig indkomst (2021)

	Pct.	N
Under 100.000 kr.	38,8	3.566
100.000-199.999 kr.	50,3	5.591
200.000-299.999 kr.	52,4	6.536
300.000-399.999 kr.	59,5	5.429
400.000-499.999 kr.	67,4	3.481
500.000-599.999 kr.	70,4	1.587
600.000-699.999 kr.	72,5	694
700.000-799.999 kr.	69,8	341
800.000-899.999 kr.	83,9	155
900.000-999.999 kr.	76,2	105
Over 1.000.000 kr.	83,1	183

Figur B3.153.1: Valgdeltagelse fordelt på alder og køn (2021)

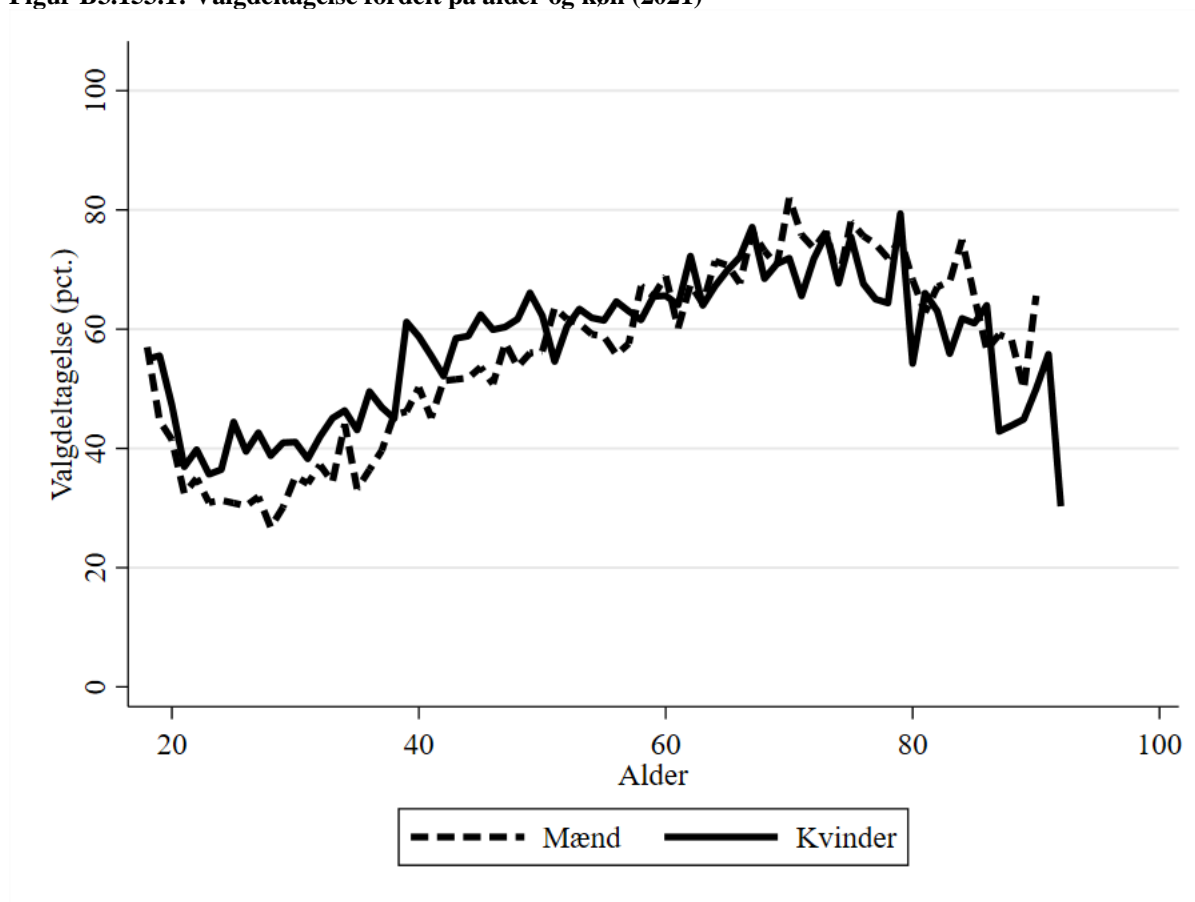

B3.153.6 Valgdeltagelse opdelt på modtagere af sociale ydelser (2021)

	Pct.	N
Dagpenge inkl. aktivering	44,2	744
Kontanthjælp	35,2	782
Uddannelseshjælp	26,1	207
Ledighedsydelse	43,2	44
Flexjob	62,9	367
Førtidspension	47,1	1.602
Ressourceforløb	52,3	109
Sygedagpenge	53,6	670
SU	46,9	1.796
Efterløn og folkepension	69,2	6.392
Jobafklaring	50,4	135
Andre ydelser	34,5	174
Ingen ydelser	54,2	14.581

B3.153.7 Valgdeltagelse fordelt på etniske danskere, indvandrere og efterkommere (2021)

	Pct.	N
Dansk	65,9	17.940
Indvandrere	37,9	7.237
Efterkommere	33,1	2.618

B3.153.8 Valgdeltagelse opdelt på oprindelseslande (grupperet) (2021)

	Pct.	N
Danmark	65,9	17.940
Gamle EU-lande	44,2	441
Nye EU-lande	17,1	1.086
Resten af nordiske lande	51,8	83
Andre vestlige lande	57,1	35
Ikke-vestlige lande	38,6	8.210

B3.153.9 Valgdeltagelse opdelt på oprindelseslande (2021)

	Pct.	N
Danmark	65,9	17.940
Norge	50,0	58
Sverige	57,1	56
Bulgarien	11,2	187
Italien	31,3	48
Jugoslavien	35,6	208
Polen	25,2	453
Rumænien	7,1	282
Spanien	26,8	41
Storbritannien	39,3	84
Tyrkiet	41,2	2.650
Ungarn	27,3	44
Tyskland	55,3	103
Ghana	27,3	128
Marokko	34,5	476
Nigeria	23,1	39
Somalia	12,8	47
Afghanistan	30,0	353
Bangladesh	45,2	31
Indien	44,1	177
Irak	33,6	482
Iran	36,7	139
Kina	25,4	134
Kuwait	42,1	38
Libanon	28,4	243
Nepal	14,0	43
Pakistan	44,4	1.365
Filippinerne	44,7	123
Syrien	30,0	110
Vietnam	37,4	99
Thailand	35,8	109
Litauen	8,9	56
Kroatien	36,4	33
Bosnien-Hercegovina	45,7	495
Makedonien	26,8	138

B3.153.10 Valgdeltagelse fordelt på aldersgrupper (2017 og 2021)

	2017		2021		Stigning fra 2017 til 2021 i procentpoint
	Pct.	N	Pct.	N	
18 år	60,9	453	56,0	414	-4,9
19 år	53,7	397	50,3	384	-3,4
20 år	49,1	391	44,3	402	-4,8
21 år	42,9	380	34,6	361	-8,3
22 år	40,2	396	37,4	396	-2,8
23 år	41,1	401	33,0	351	-8,1
24 år	39,6	409	33,8	390	-5,8
25 år	32,7	447	37,4	412	4,7
26 år	40,7	427	34,8	414	-5,9
27 år	39,7	421	36,6	451	-3,1
28 år	40,5	462	32,6	438	-7,9
29 år	40,9	433	35,3	479	-5,6
30 år	46,5	441	38,1	428	-8,4
18-25 år	45,1	3.274	41,1	3.110	-4,0
26-30 år	41,7	2.184	35,5	2.210	-6,2
31+ år	66,6	22.350	59,5	22.475	-7,1
Total	62,1	27.808	55,5	27.795	-6,6

B3.155 Dragør (nr. 155)

B3.155.1 Valgdeltagelse opdelt på aldersgrupper (2021)

	Pct.	N
18 år	76,2	172
19-21 år	64,2	352
22-29 år	44,2	452
30-39 år	66,8	1.369
40-49 år	78,5	2.139
50-59 år	79,7	2.148
60-69 år	79,6	1.791
70-79 år	85,1	1.805
80-89 år	73,5	790
90-99 år	47,7	153
100- år	-	-

B3.155.2 Valgdeltagelse fordelt på generationer (2021)

	Pct.	N
18-25 år	61,7	723
26-29 år	43,9	253
30-59 år	76,1	5.656
60-66 år	78,3	1.275
67- år	80,2	3.267

B3.155.3 Valgdeltagelse opdelt på køn (2021)

	Pct.	N
Mand	74,7	5.359
Kvinde	77,0	5.815

B3.155.4 Valgdeltagelse opdelt på færdiggjort uddannelse (2021)

	Pct.	N
Grundskole	61,4	2.173
Gymnasial uddannelse	73,8	925
Faglig uddannelse	75,8	3.551
Kort- og mellemlang videregående uddannelse	82,6	2.740
Lang videregående uddannelse	87,1	1.616

B3.155.5 Valgdeltagelse opdelt på personlig indkomst (2021)

	Pct.	N
Under 100.000 kr.	60,8	1.060
100.000-199.999 kr.	69,4	1.576
200.000-299.999 kr.	69,9	1.811
300.000-399.999 kr.	76,0	1.786
400.000-499.999 kr.	80,8	1.720
500.000-599.999 kr.	82,8	1.081
600.000-699.999 kr.	85,8	696
700.000-799.999 kr.	85,2	431
800.000-899.999 kr.	83,3	257
900.000-999.999 kr.	87,5	192
Over 1.000.000 kr.	88,1	553

Figur B3.155.1: Valgdeltagelse fordelt på alder og køn (2021)

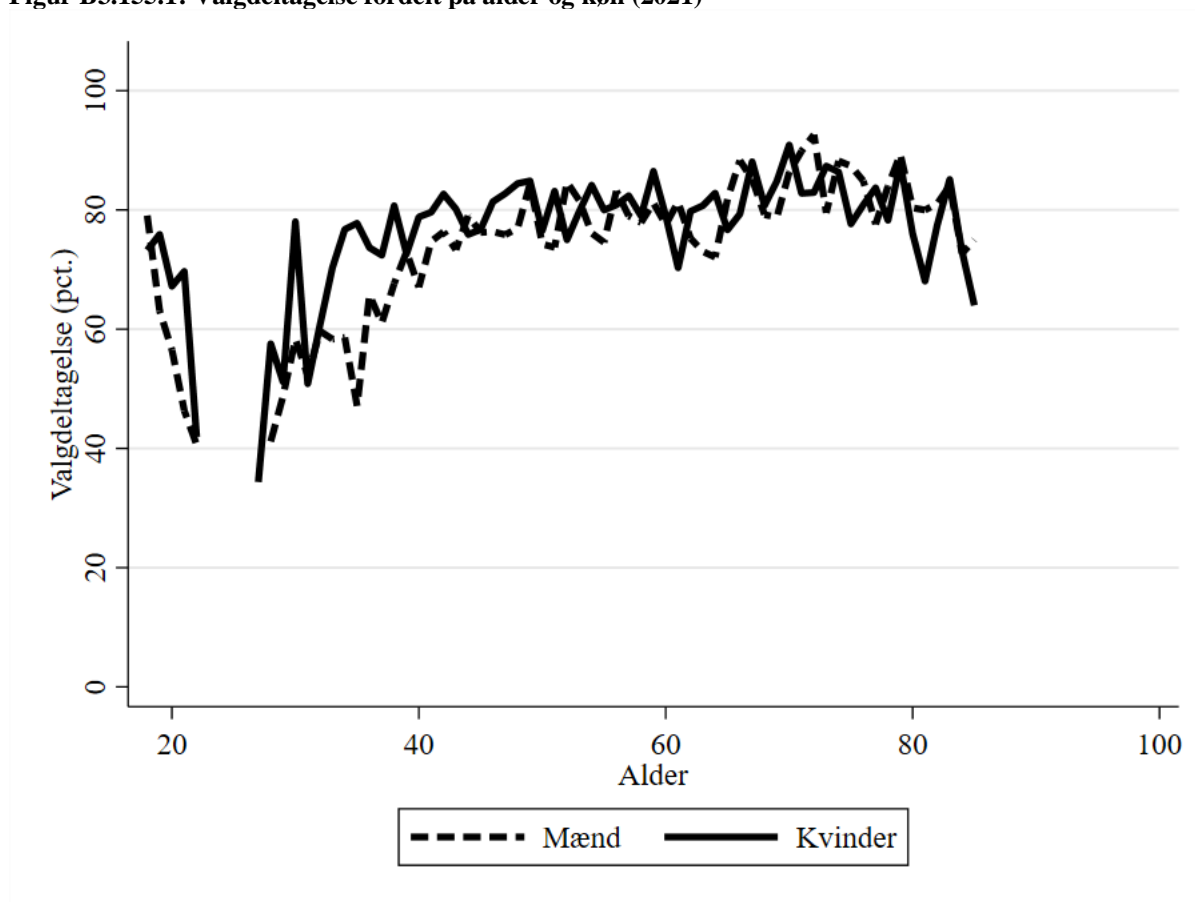

B3.155.6 Valgdeltagelse opdelt på modtagere af sociale ydelser (2021)

	Pct.	N
Dagpenge inkl. aktivering	65,9	179
Kontanthjælp	35,6	45
Flexjob	60,0	120
Førtidspension	53,7	246
Sygedagpenge	69,0	216
SU	71,8	354
Efterløn og folkepension	80,5	3.371
Andre ydelser	50,0	44
Ingen ydelser	77,1	6.409

B3.155.7 Valgdeltagelse fordelt på etniske danskere, indvandrere og efterkommere (2021)

	Pct.	N
Dansk	78,4	10.157
Indvandrere	49,9	917
Efterkommere	56,0	100

B3.155.8 Valgdeltagelse opdelt på oprindelseslande (grupperet) (2021)

	Pct.	N
Danmark	78,4	10.157
Gamle EU-lande	62,8	323
Nye EU-lande	37,8	98
Resten af nordiske lande	66,3	95
Andre vestlige lande	57,8	45
Ikke-vestlige lande	40,6	456

B3.155.9 Valgdeltagelse opdelt på oprindelseslande (2021)

	Pct.	N
Danmark	78,4	10.157
Norge	68,0	75
Sverige	77,8	126
Polen	37,9	58
Storbritannien	51,2	43
Tyskland	63,0	54
Afghanistan	36,2	58
Filippinerne	43,8	32
Syrien	40,0	50
Thailand	47,2	36

B3.155.10 Valgdeltagelse fordelt på aldersgrupper (2017 og 2021)

	2017		2021		Stigning fra 2017 til 2021 i procentpoint
	Pct.	N	Pct.	N	
18 år	81,3	176	76,2	172	-5,1
19 år	75,9	170	70,3	148	-5,6
20 år	64,2	134	61,5	130	-2,7
21 år	60,4	91	56,8	74	-3,6
22 år	48,8	86	41,3	63	-7,5
23 år	56,7	60	57,9	38	1,2
24 år	48,1	54	36,0	50	-12,1
25 år	43,6	55	47,9	48	4,3
26 år	45,3	53	32,0	50	-13,3
27 år	35,7	56	38,5	52	2,8
28 år	49,2	61	49,3	67	0,1
29 år	52,2	67	50,0	84	-2,2
30 år	59,5	84	67,4	89	7,9
18-25 år	65,3	826	61,7	723	-3,6
26-30 år	49,5	321	50,0	342	0,5
31+ år	79,9	9.769	77,8	10.109	-2,1
Total	77,9	10.916	75,9	11.174	-2,0

B3.157 Gentofte (nr. 157)

B3.157.1 Valgdeltagelse opdelt på aldersgrupper (2021)

	Pct.	N
18 år	81,2	967
19-21 år	65,1	2.430
22-29 år	49,3	4.290
30-39 år	56,3	6.752
40-49 år	71,6	10.032
50-59 år	78,0	11.482
60-69 år	80,1	8.437
70-79 år	82,3	7.698
80-89 år	69,1	3.335
90-99 år	50,1	765
100- år	39,4	33

B3.157.2 Valgdeltagelse fordelt på generationer (2021)

	Pct.	N
18-25 år	62,0	5.395
26-29 år	49,6	2.292
30-59 år	70,5	28.266
60-66 år	79,8	6.141
67- år	77,1	14.127

B3.157.3 Valgdeltagelse opdelt på køn (2021)

	Pct.	N
Mand	71,0	26.445
Kvinde	72,0	29.776

B3.157.4 Valgdeltagelse opdelt på færdiggjort uddannelse (2021)

	Pct.	N
Grundskole	58,5	8.688
Gymnasial uddannelse	67,1	5.747
Faglig uddannelse	67,3	9.003
Kort- og mellemlang videregående uddannelse	75,7	13.990
Lang videregående uddannelse	81,2	17.309

B3.157.5 Valgdeltagelse opdelt på personlig indkomst (2021)

	Pct.	N
Under 100.000 kr.	58,3	7.982
100.000-199.999 kr.	62,0	7.051
200.000-299.999 kr.	63,9	7.819
300.000-399.999 kr.	70,7	6.992
400.000-499.999 kr.	76,7	6.133
500.000-599.999 kr.	81,1	5.226
600.000-699.999 kr.	82,7	3.391
700.000-799.999 kr.	83,0	2.432
800.000-899.999 kr.	84,7	1.735
900.000-999.999 kr.	84,7	1.333
Over 1.000.000 kr.	82,8	5.848

Figur B3.157.1: Valgdeltagelse fordelt på alder og køn (2021)

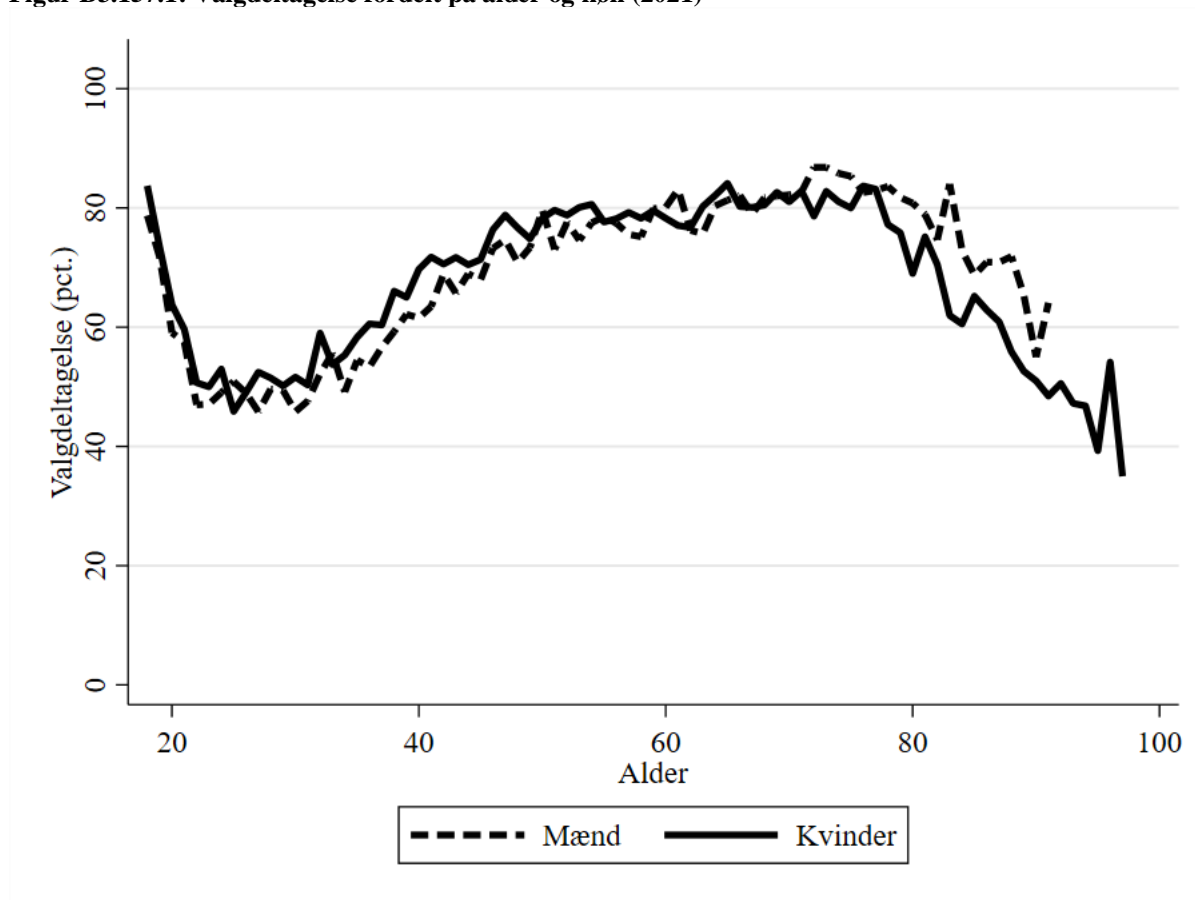

B3.157.6 Valgdeltagelse opdelt på modtagere af sociale ydelser (2021)

	Pct.	N
Dagpenge inkl. aktivering	66,1	831
Kontanthjælp	31,5	340
Uddannelseshjælp	35,2	128
Ledighedsydelse	60,5	43
Forrevalidering og revalidering	67,6	34
Flexjob	68,5	406
Førtidspension	43,6	1.244
Ressourceforløb	28,2	117
Sygedagpenge	69,3	893
SU	68,5	3.153
Efterløn og folkepension	77,2	13.829
Integrationsydelse	30,9	55
Jobafklaring	58,3	84
Andre ydelser	28,7	202
Ingen ydelser	73,1	33.952

B3.157.7 Valgdeltagelse fordelt på etniske danskere, indvandrere og efterkommere (2021)

	Pct.	N
Dansk	77,6	47.570
Indvandrere	37,1	7.818
Efterkommere	45,1	833

B3.157.8 Valgdeltagelse opdelt på oprindelseslande (grupperet) (2021)

	Pct.	N
Danmark	77,6	47.570
Gamle EU-lande	46,2	2.459
Nye EU-lande	24,2	1.210
Resten af nordiske lande	59,4	392
Andre vestlige lande	45,8	367
Ikke-vestlige lande	34,3	4.223

B3.157.9 Valgdeltagelse opdelt på oprindelseslande (2021)

	Pct.	N
Danmark	77,6	47.570
Finland	51,8	114
Island	49,4	87
Norge	62,2	304
Sverige	63,1	490
Belgien	27,5	40
Bulgarien	17,0	100
Frankrig	38,0	192
Grækenland	30,9	110
Holland	47,1	119
Irland	48,1	52
Italien	32,9	243
Jugoslavien	39,6	96
Polen	31,8	440
Portugal	19,4	62
Rumænien	19,3	207
Sovjetunionen	38,5	52
Spanien	23,1	134
Storbritannien	42,3	397
Tyrkiet	33,8	130
Ungarn	32,0	75
Tyskland	55,4	484
Eritrea	16,5	79
Marokko	38,2	102
Sydafrika	26,9	52
Egypten	34,4	64
Somalia	29,1	55
Argentina	31,4	51
Brasilien	43,4	76
Canada	35,7	42
Chile	43,8	32
Mexico	48,7	39
USA	47,7	235
Afghanistan	27,4	186
Indien	43,3	233
Irak	29,0	221
Iran	36,8	391
Israel	51,4	37
Japan	52,5	40
Kina	29,3	314
Libanon	24,7	73
Nepal	20,8	53
Pakistan	36,8	144
Filippinerne	15,9	251
Sydkorea	31,4	35
Syrien	28,6	168

Vietnam	34,7	95
Thailand	46,1	115
Australien	37,3	51
Letland	27,3	55
Litauen	8,3	217
Rusland	46,3	134
Ukraine	38,7	93
Kroatien	17,1	35
Bosnien-Hercegovina	46,4	56
Makedonien	31,7	41

B3.157.10 Valgdeltagelse fordelt på aldersgrupper (2017 og 2021)

	2017		2021		Stigning fra 2017 til 2021 i procentpoint
	Pct.	N	Pct.	N	
18 år	82,0	1.046	81,2	967	-0,8
19 år	69,9	988	72,6	974	2,7
20 år	63,3	856	61,2	829	-2,1
21 år	56,8	710	58,5	627	1,7
22 år	47,9	609	48,6	481	0,7
23 år	42,3	593	48,3	499	6,0
24 år	43,3	543	50,9	497	7,6
25 år	43,7	631	48,6	521	4,9
26 år	43,9	579	49,0	555	5,1
27 år	45,1	617	48,9	562	3,8
28 år	51,0	524	50,6	538	-0,4
29 år	45,4	636	49,8	637	4,4
30 år	43,9	611	48,8	592	4,9
18-25 år	59,4	5.976	62,0	5.395	2,6
26-30 år	45,7	2.967	49,4	2.884	3,7
31+ år	74,8	48.028	73,9	47.942	-0,9
Total	71,7	56.971	71,5	56.221	-0,2

B3.159 Gladsaxe (nr. 159)

B3.159.1 Valgdeltagelse opdelt på aldersgrupper (2021)

	Pct.	N
18 år	71,0	830
19-21 år	57,3	2.419
22-29 år	45,5	6.566
30-39 år	51,3	8.710
40-49 år	65,1	9.426
50-59 år	68,9	9.097
60-69 år	72,6	7.115
70-79 år	75,9	5.430
80-89 år	60,9	2.450
90-99 år	40,9	633
100- år	-	-

B3.159.2 Valgdeltagelse fordelt på generationer (2021)

	Pct.	N
18-25 år	54,5	6.471
26-29 år	42,9	3.344
30-59 år	62,0	27.233
60-66 år	72,1	5.156
67- år	69,8	10.494

B3.159.3 Valgdeltagelse opdelt på køn (2021)

	Pct.	N
Mand	60,8	25.858
Kvinde	64,0	26.840

B3.159.4 Valgdeltagelse opdelt på færdiggjort uddannelse (2021)

	Pct.	N
Grundskole	50,1	12.077
Gymnasial uddannelse	58,0	5.143
Faglig uddannelse	60,9	13.654
Kort- og mellemlang videregående uddannelse	71,4	11.954
Lang videregående uddannelse	77,2	8.566

B3.159.5 Valgdeltagelse opdelt på personlig indkomst (2021)

	Pct.	N
Under 100.000 kr.	51,9	6.910
100.000-199.999 kr.	53,6	8.223
200.000-299.999 kr.	54,6	10.232
300.000-399.999 kr.	62,2	8.736
400.000-499.999 kr.	70,6	7.145
500.000-599.999 kr.	76,8	4.611
600.000-699.999 kr.	79,5	2.458
700.000-799.999 kr.	78,5	1.438
800.000-899.999 kr.	83,6	885
900.000-999.999 kr.	82,1	554
Over 1.000.000 kr.	79,7	1.207

Figur B3.159.1: Valgdeltagelse fordelt på alder og køn (2021)

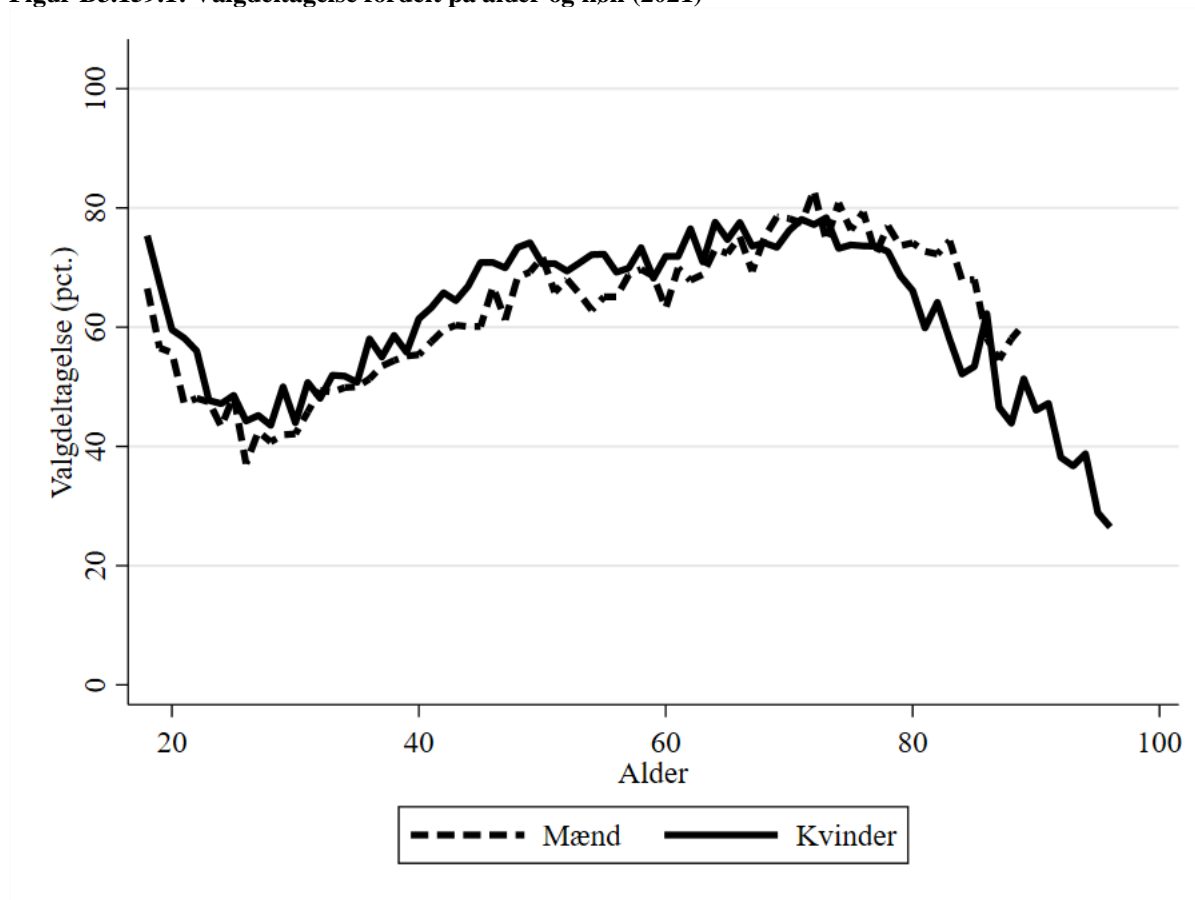

B3.159.6 Valgdeltagelse opdelt på modtagere af sociale ydelser (2021)

	Pct.	N
Dagpenge inkl. aktivering	47,1	813
Kontanthjælp	34,4	582
Uddannelseshjælp	34,1	217
Ledighedsydelse	48,9	94
Flexjob	67,0	606
Førtidspension	42,0	2.161
Ressourceforløb	39,0	118
Sygedagpenge	58,2	1.067
SU	59,5	4.288
Efterløn og folkepension	70,5	10.930
Jobafklaring	50,7	225
Andre ydelser	34,3	216
Ingen ydelser	63,3	31.072

B3.159.7 Valgdeltagelse fordelt på etniske danskere, indvandrere og efterkommere (2021)

	Pct.	N
Dansk	70,5	41.017
Indvandrere	34,4	9.614
Efterkommere	32,3	2.067

B3.159.8 Valgdeltagelse opdelt på oprindelseslande (grupperet) (2021)

	Pct.	N
Danmark	70,5	41.017
Gamle EU-lande	45,2	1.356
Nye EU-lande	19,7	1.614
Resten af nordiske lande	50,2	303
Andre vestlige lande	57,9	164
Ikke-vestlige lande	34,0	8.244

B3.159.9 Valgdeltagelse opdelt på oprindelseslande (2021)

	Pct.	N
Danmark	70,5	41.017
Finland	62,8	43
Island	38,2	131
Norge	59,3	172
Sverige	55,4	193
Bulgarien	11,8	271
Frankrig	42,5	80
Grækenland	20,5	112
Holland	52,9	68
Italien	31,0	155
Jugoslavien	30,6	474
Polen	24,0	534
Portugal	47,5	40
Rumænien	20,3	340
Spanien	33,1	118
Storbritannien	43,3	233
Tyrkiet	37,7	836
Ungarn	23,5	115
Tyskland	59,3	246
Etiopien	30,0	50
Ghana	24,6	61
Kenya	18,2	33
Marokko	31,1	183
Nigeria	25,0	48
Uganda	30,2	43
Egypten	24,1	58
Elfenbenskysten	54,8	31
Somalia	32,3	322
Argentina	25,0	32
Brasilien	43,0	79
Canada	50,0	30
USA	61,1	90
Afghanistan	36,5	293
Bangladesh	25,5	51
Sri Lanka	39,6	53
Indien	36,3	598
Irak	31,5	679
Iran	38,8	650
Israel	52,8	36
Japan	53,3	30
Jordan	23,4	77
Kina	24,9	233
Libanon	15,6	231
Nepal	20,6	175
Pakistan	33,8	982

Filippinerne	42,8	187
Syrien	24,5	143
Vietnam	50,6	83
Thailand	36,2	174
Letland	17,1	41
Litauen	8,1	185
Rusland	54,6	97
Ukraine	33,3	33
Kroatien	27,4	62
Bosnien-Hercegovina	40,1	157
Makedonien	28,1	228
Montenegro	25,0	36
Kosovo	33,3	30
Slovakiet	20,5	39

B3.159.10 Valgdeltagelse fordelt på aldersgrupper (2017 og 2021)

	2017		2021		Stigning fra 2017 til 2021 i procentpoint
	Pct.	N	Pct.	N	
18 år	75,2	807	71,0	830	-4,2
19 år	67,4	832	61,6	833	-5,8
20 år	58,5	940	57,6	802	-0,9
21 år	53,0	874	52,4	784	-0,6
22 år	48,8	1.009	51,7	766	2,9
23 år	48,9	939	47,6	805	-1,3
24 år	45,0	954	45,1	833	0,1
25 år	47,2	932	48,5	818	1,3
26 år	45,6	873	40,5	912	-5,1
27 år	46,2	833	43,7	798	-2,5
28 år	46,1	855	42,0	833	-4,1
29 år	47,5	850	45,6	801	-1,9
30 år	42,7	784	43,0	854	0,3
18-25 år	54,9	7.287	54,5	6.471	-0,4
26-30 år	45,7	4.195	42,9	4.198	-2,8
31+ år	69,6	41.651	65,6	42.029	-4,0
Total	65,7	53.133	62,4	52.698	-3,3

B3.161 Glostrup (nr. 161)

B3.161.1 Valgdeltagelse opdelt på aldersgrupper (2021)

	Pct.	N
18 år	68,5	273
19-21 år	53,5	737
22-29 år	42,2	2.446
30-39 år	49,0	3.161
40-49 år	62,5	3.040
50-59 år	66,5	3.245
60-69 år	71,4	2.377
70-79 år	75,3	2.032
80-89 år	61,5	1.000
90-99 år	42,5	207
100- år	-	-

B3.161.2 Valgdeltagelse fordelt på generationer (2021)

	Pct.	N
18-25 år	49,3	2.115
26-29 år	42,7	1.341
30-59 år	59,3	9.446
60-66 år	69,0	1.743
67- år	70,5	3.875

B3.161.3 Valgdeltagelse opdelt på køn (2021)

	Pct.	N
Mand	58,5	9.084
Kvinde	61,9	9.436

B3.161.4 Valgdeltagelse opdelt på færdiggjort uddannelse (2021)

	Pct.	N
Grundskole	49,3	5.016
Gymnasial uddannelse	55,3	1.691
Faglig uddannelse	64,8	6.252
Kort- og mellemlang videregående uddannelse	69,7	3.671
Lang videregående uddannelse	70,9	1.458

B3.161.5 Valgdeltagelse opdelt på personlig indkomst (2021)

	Pct.	N
Under 100.000 kr.	45,7	2.076
100.000-199.999 kr.	52,3	3.191
200.000-299.999 kr.	55,7	3.954
300.000-399.999 kr.	61,8	3.630
400.000-499.999 kr.	69,3	2.666
500.000-599.999 kr.	75,1	1.335
600.000-699.999 kr.	77,3	700
700.000-799.999 kr.	77,4	310
800.000-899.999 kr.	84,1	201
900.000-999.999 kr.	78,1	114
Over 1.000.000 kr.	80,0	240

Figur B3.161.1: Valgdeltagelse fordelt på alder og køn (2021)

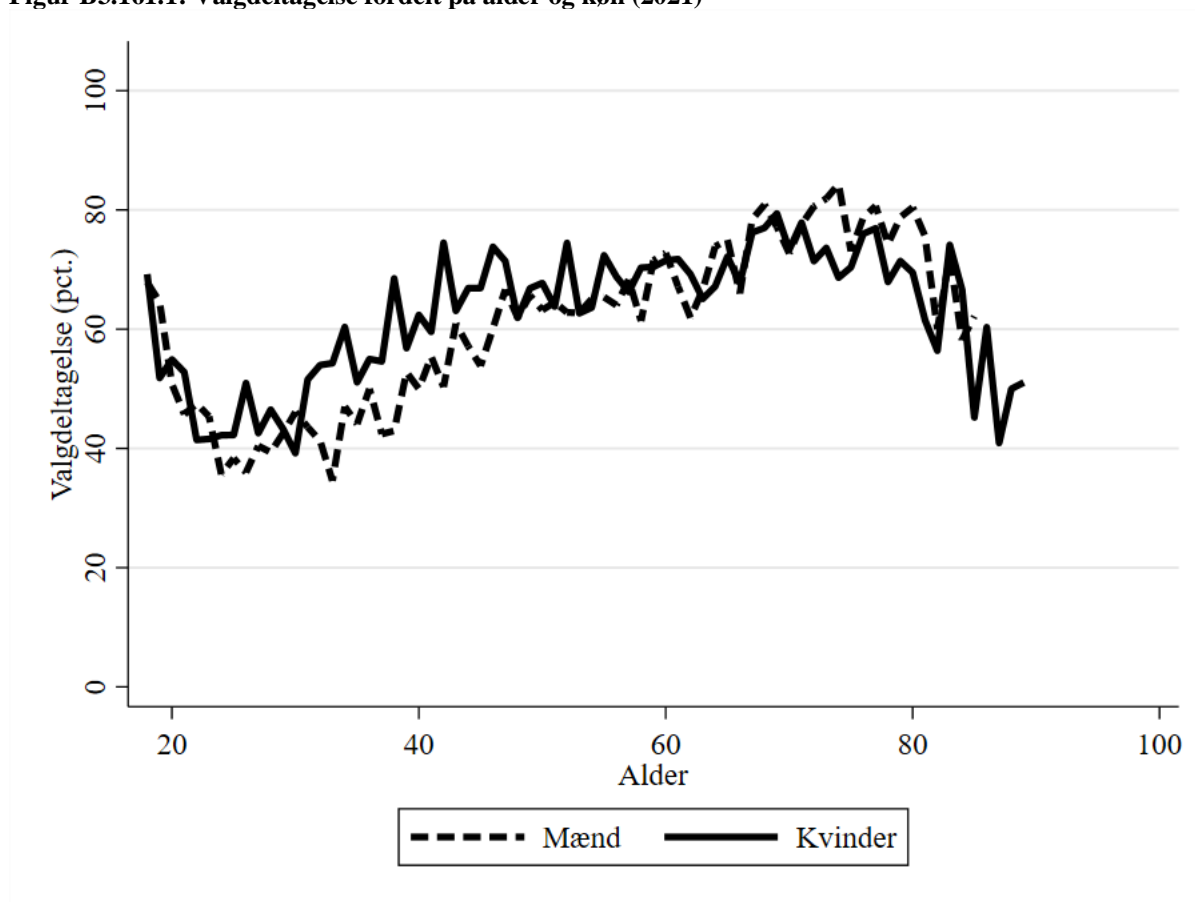

B3.161.6 Valgdeltagelse opdelt på modtagere af sociale ydelser (2021)

	Pct.	N
Dagpenge inkl. aktivering	46,6	363
Kontanthjælp	34,9	215
Uddannelseshjælp	37,3	110
Ledighedsydelse	45,7	70
Flexjob	63,9	266
Førtidspension	45,9	823
Ressourceforløb	28,7	122
Sygedagpenge	55,8	428
SU	55,7	1.154
Efterløn og folkepension	70,8	4.055
Jobafklaring	49,4	85
Andre ydelser	41,7	115
Ingen ydelser	60,1	10.628

B3.161.7 Valgdeltagelse fordelt på etniske danskere, indvandrere og efterkommere (2021)

	Pct.	N
Dansk	68,3	14.425
Indvandrere	32,4	3.133
Efterkommere	30,4	962

B3.161.8 Valgdeltagelse opdelt på oprindelseslande (grupperet) (2021)

	Pct.	N
Danmark	68,3	14.425
Gamle EU-lande	44,7	291
Nye EU-lande	16,7	598
Resten af nordiske lande	63,8	58
Ikke-vestlige lande	32,9	3.122

B3.161.9 Valgdeltagelse opdelt på oprindelseslande (2021)

	Pct.	N
Danmark	68,3	14.425
Norge	61,1	36
Sverige	55,6	45
Bulgarien	16,4	110
Jugoslavien	28,7	122
Polen	23,3	172
Rumænien	5,9	153
Storbritannien	36,8	38
Tyrkiet	29,4	701
Ungarn	19,6	46
Tyskland	53,0	66
Marokko	40,6	133
Afghanistan	28,9	90
Bangladesh	27,9	43
Indien	39,8	118
Irak	36,8	239
Iran	39,4	142
Kina	17,1	70
Libanon	28,7	94
Pakistan	37,4	444
Filippinerne	45,9	74
Syrien	29,3	58
Vietnam	45,5	77
Thailand	54,1	61
Litauen	14,3	63
Bosnien-Hercegovina	21,0	62
Makedonien	31,0	113

B3.161.10 Valgdeltagelse fordelt på aldersgrupper (2017 og 2021)

	2017		2021		Stigning fra 2017 til 2021 i procentpoint
	Pct.	N	Pct.	N	
18 år	69,6	240	68,5	273	-1,1
19 år	70,3	222	58,6	237	-11,7
20 år	50,9	230	52,8	246	1,9
21 år	44,4	243	49,2	254	4,8
22 år	42,1	292	44,2	260	2,1
23 år	45,3	274	43,7	254	-1,6
24 år	40,4	287	39,0	264	-1,4
25 år	44,3	305	40,4	327	-3,9
26 år	44,0	291	43,3	319	-0,7
27 år	43,4	320	41,4	336	-2,0
28 år	42,8	292	43,1	327	0,3
29 år	47,8	341	42,9	359	-4,9
30 år	49,2	301	42,6	343	-6,6
18-25 år	50,0	2.093	49,3	2.115	-0,7
26-30 år	45,5	1.545	42,6	1.684	-2,9
31+ år	69,1	14.161	63,8	14.721	-5,3
Total	64,8	17.799	60,2	18.520	-4,6

B3.163 Herlev (nr. 163)

B3.163.1 Valgdeltagelse opdelt på aldersgrupper (2021)

	Pct.	N
18 år	60,9	363
19-21 år	53,8	981
22-29 år	46,0	2.383
30-39 år	52,2	3.501
40-49 år	65,0	3.869
50-59 år	69,0	3.812
60-69 år	72,5	3.366
70-79 år	76,0	2.489
80-89 år	65,8	1.259
90-99 år	44,2	269
100- år	-	-

B3.163.2 Valgdeltagelse fordelt på generationer (2021)

	Pct.	N
18-25 år	51,8	2.625
26-29 år	44,0	1.102
30-59 år	62,4	11.182
60-66 år	71,1	2.435
67- år	71,6	4.960

B3.163.3 Valgdeltagelse opdelt på køn (2021)

	Pct.	N
Mand	61,6	10.774
Kvinde	64,7	11.530

B3.163.4 Valgdeltagelse opdelt på færdiggjort uddannelse (2021)

	Pct.	N
Grundskole	50,9	6.049
Gymnasial uddannelse	59,3	1.936
Faglig uddannelse	65,4	7.133
Kort- og mellemlang videregående uddannelse	74,0	4.575
Lang videregående uddannelse	76,7	2.176

B3.163.5 Valgdeltagelse opdelt på personlig indkomst (2021)

	Pct.	N
Under 100.000 kr.	50,4	2.485
100.000-199.999 kr.	56,1	3.731
200.000-299.999 kr.	56,7	4.743
300.000-399.999 kr.	65,0	4.298
400.000-499.999 kr.	71,9	3.215
500.000-599.999 kr.	76,8	1.760
600.000-699.999 kr.	78,4	872
700.000-799.999 kr.	79,3	479
800.000-899.999 kr.	78,6	243
900.000-999.999 kr.	81,2	154
Over 1.000.000 kr.	83,8	266

Figur B3.163.1: Valgdeltagelse fordelt på alder og køn (2021)

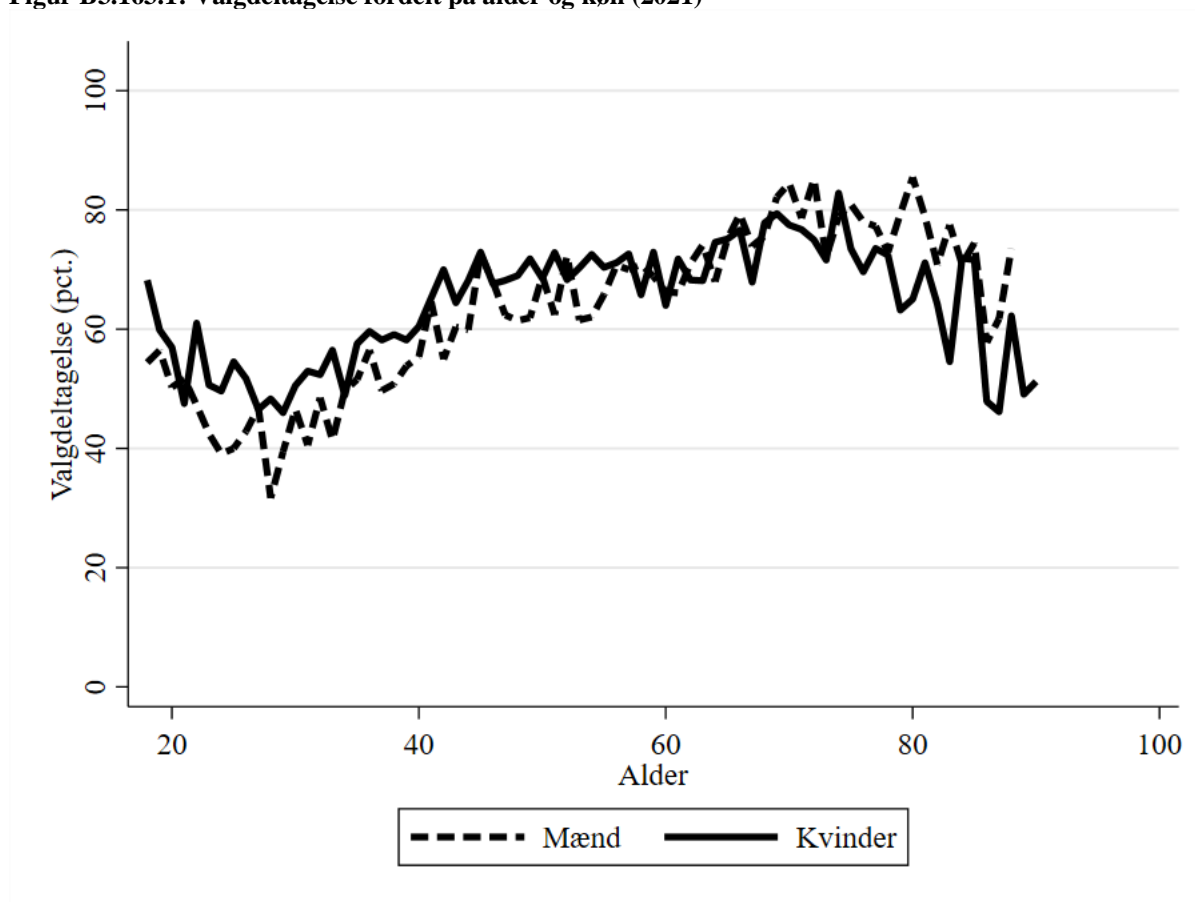

B3.163.6 Valgdeltagelse opdelt på modtagere af sociale ydelser (2021)

	Pct.	N
Dagpenge inkl. aktivering	46,9	326
Kontanthjælp	38,9	257
Uddannelseshjælp	40,4	89
Ledighedsydelse	63,2	57
Flexjob	62,3	310
Førtidspension	47,0	1.089
Ressourceforløb	35,1	134
Sygedagpenge	58,6	546
SU	60,3	1.466
Efterløn og folkepension	72,2	5.225
Jobafklaring	44,6	112
Andre ydelser	39,4	99
Ingen ydelser	63,4	12.499

B3.163.7 Valgdeltagelse fordelt på etniske danskere, indvandrere og efterkommere (2021)

	Pct.	N
Dansk	69,9	17.765
Indvandrere	38,8	3.493
Efterkommere	31,5	1.046

B3.163.8 Valgdeltagelse opdelt på oprindelseslande (grupperet) (2021)

	Pct.	N
Danmark	69,9	17.765
Gamle EU-lande	51,7	379
Nye EU-lande	26,0	415
Resten af nordiske lande	55,1	98
Andre vestlige lande	68,3	41
Ikke-vestlige lande	36,0	3.606

B3.163.9 Valgdeltagelse opdelt på oprindelseslande (2021)

	Pct.	N
Danmark	69,9	17.765
Island	45,8	48
Norge	64,0	50
Sverige	55,8	77
Bulgarien	18,5	81
Italien	36,6	41
Jugoslavien	24,4	349
Polen	25,6	172
Rumænien	20,6	63
Storbritannien	44,8	58
Tyrkiet	48,8	647
Tyskland	61,8	68
Etiopien	42,4	59
Eritrea	46,3	41
Ghana	43,3	30
Marokko	40,8	71
Somalia	59,4	32
Afghanistan	42,9	112
Indien	35,3	190
Irak	39,5	263
Iran	36,1	194
Jordan	17,1	35
Kina	26,9	104
Libanon	30,9	149
Nepal	11,9	42
Pakistan	26,3	285
Filippinerne	45,2	73
Syrien	25,4	59
Thailand	54,7	53
Rusland	32,4	34
Bosnien-Hercegovina	40,4	52
Makedonien	23,5	302

B3.163.10 Valgdeltagelse fordelt på aldersgrupper (2017 og 2021)

	2017		2021		Stigning fra 2017 til 2021 i procentpoint
	Pct.	N	Pct.	N	
18 år	68,8	321	60,9	363	-7,9
19 år	63,4	350	58,0	343	-5,4
20 år	54,9	326	53,3	321	-1,6
21 år	54,9	348	49,8	317	-5,1
22 år	50,4	343	53,9	317	3,5
23 år	48,9	309	46,2	342	-2,7
24 år	51,0	302	43,6	314	-7,4
25 år	49,1	283	46,8	308	-2,3
26 år	54,3	341	47,2	299	-7,1
27 år	45,4	284	46,7	244	1,3
28 år	49,4	271	39,3	262	-10,1
29 år	51,8	276	42,8	297	-9
30 år	50,7	286	48,6	358	-2,1
18-25 år	55,4	2.582	51,8	2.625	-3,6
26-30 år	50,5	1.458	45,1	1.460	-5,4
31+ år	72,0	17.929	66,3	18.219	-5,7
Total	68,6	21.969	63,2	22.304	-5,4

B3.165 Albertslund (nr. 165)

B3.165.1 Valgdeltagelse opdelt på aldersgrupper (2021)

	Pct.	N
18 år	60,1	351
19-21 år	52,3	1.217
22-29 år	40,0	2.868
30-39 år	49,5	3.165
40-49 år	65,1	3.539
50-59 år	71,4	3.663
60-69 år	72,4	2.609
70-79 år	77,6	2.668
80-89 år	64,6	1.085
90-99 år	35,9	128
100- år	-	-

B3.165.2 Valgdeltagelse fordelt på generationer (2021)

	Pct.	N
18-25 år	47,7	3.003
26-29 år	39,3	1.433
30-59 år	62,5	10.367
60-66 år	70,6	1.879
67- år	73,3	4.613

B3.165.3 Valgdeltagelse opdelt på køn (2021)

	Pct.	N
Mand	60,2	10.460
Kvinde	63,6	10.835

B3.165.4 Valgdeltagelse opdelt på færdiggjort uddannelse (2021)

	Pct.	N
Grundskole	51,9	6.799
Gymnasial uddannelse	55,8	2.028
Faglig uddannelse	65,8	6.019
Kort- og mellemlang videregående uddannelse	73,7	4.343
Lang videregående uddannelse	77,6	1.521

B3.165.5 Valgdeltagelse opdelt på personlig indkomst (2021)

	Pct.	N
Under 100.000 kr.	48,2	3.032
100.000-199.999 kr.	56,1	4.024
200.000-299.999 kr.	57,9	4.672
300.000-399.999 kr.	65,9	4.037
400.000-499.999 kr.	73,0	2.832
500.000-599.999 kr.	77,9	1.315
600.000-699.999 kr.	78,1	584
700.000-799.999 kr.	80,3	309
800.000-899.999 kr.	82,4	136
900.000-999.999 kr.	84,8	66
Over 1.000.000 kr.	78,7	150

Figur B3.165.1: Valgdeltagelse fordelt på alder og køn (2021)

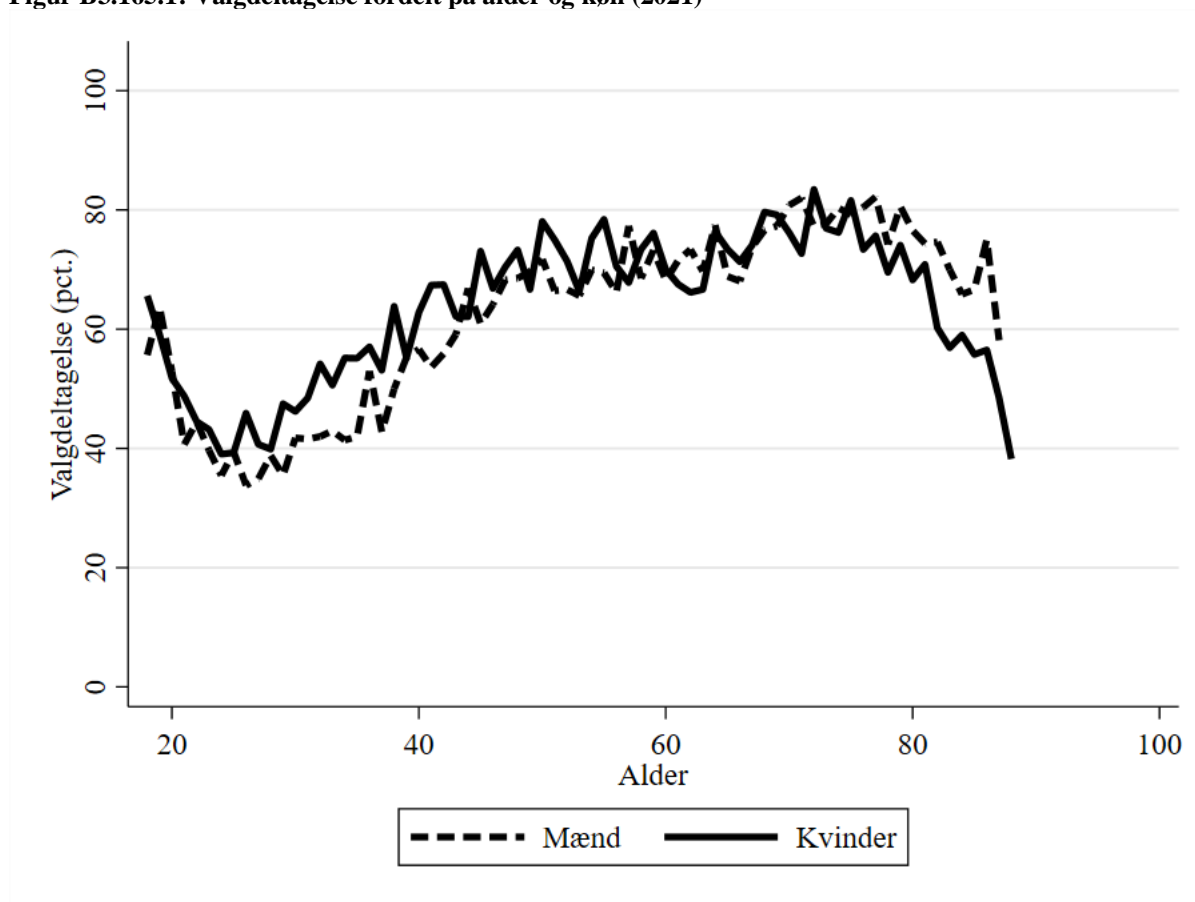

B3.165.6 Valgdeltagelse opdelt på modtagere af sociale ydelser (2021)

	Pct.	N
Dagpenge inkl. aktivering	54,0	491
Kontanthjælp	45,8	371
Uddannelseshjælp	34,2	152
Ledighedsydelse	73,6	53
Forrevalidering og revalidering	57,6	33
Flexjob	67,3	352
Førtidspension	51,0	1.159
Ressourceforløb	49,0	102
Sygedagpenge	58,7	569
SU	52,3	1.866
Efterløn og folkepension	73,8	4.800
Jobafklaring	52,7	74
Andre ydelser	46,7	120
Ingen ydelser	61,5	11.030

B3.165.7 Valgdeltagelse fordelt på etniske danskere, indvandrere og efterkommere (2021)

	Pct.	N
Dansk	69,7	14.704
Indvandrere	45,0	4.716
Efterkommere	43,3	1.875

B3.165.8 Valgdeltagelse opdelt på oprindelseslande (grupperet) (2021)

	Pct.	N
--	------	---

Danmark	69,7	14.704
Gamle EU-lande	45,2	387
Nye EU-lande	16,7	496
Resten af nordiske lande	47,9	71
Andre vestlige lande	55,6	36
Ikke-vestlige lande	46,8	5.601

B3.165.9 Valgdeltagelse opdelt på oprindelseslande (2021)

	Pct.	N
Danmark	69,7	14.704
Island	36,7	30
Norge	56,1	41
Sverige	55,2	67
Bulgarien	6,4	110
Jugoslavien	20,0	95
Polen	23,4	154
Rumænien	14,3	98
Spanien	26,5	34
Storbritannien	53,8	65
Tyrkiet	51,0	2.178
Ungarn	38,2	34
Tyskland	52,2	92
Ghana	25,8	31
Marokko	36,4	253
Uganda	32,5	40
Somalia	32,4	37
Chile	69,9	73
Afghanistan	29,7	91
Indien	37,6	141
Irak	37,4	203
Iran	33,7	98
Kina	13,3	45
Libanon	29,7	145
Nepal	12,6	87
Pakistan	59,1	1.380
Filippinerne	52,3	44
Syrien	28,0	50
Vietnam	30,9	55
Thailand	51,3	39
Bosnien-Hercegovina	26,5	34
Makedonien	26,3	76

B3.165.10 Valgdeltagelse fordelt på aldersgrupper (2017 og 2021)

	2017		2021		Stigning fra 2017 til 2021 i procentpoint
	Pct.	N	Pct.	N	
18 år	66,6	371	60,1	351	-6,5
19 år	62,8	409	61,5	377	-1,3
20 år	48,5	400	52,4	401	3,9
21 år	43,0	447	44,4	439	1,4
22 år	42,2	429	44,5	371	2,3
23 år	43,3	406	41,3	380	-2,0
24 år	39,9	396	37,2	341	-2,7
25 år	41,6	389	39,4	343	-2,2
26 år	42,1	304	39,3	379	-2,8
27 år	39,9	341	37,7	361	-2,2
28 år	48,6	317	39,3	333	-9,3
29 år	43,0	316	40,8	360	-2,2
30 år	53,8	318	44,0	316	-9,8
18-25 år	48,3	3.247	47,7	3.003	-0,6
26-30 år	45,4	1.596	40,1	1.749	-5,3
31+ år	71,8	16.504	66,8	16.543	-5,0
Total	66,3	21.347	61,9	21.295	-4,4

B3.167 Hvidovre (nr. 167)

B3.167.1 Valgdeltagelse opdelt på aldersgrupper (2021)

	Pct.	N
18 år	65,0	605
19-21 år	51,1	1.832
22-29 år	41,3	4.839
30-39 år	52,3	6.945
40-49 år	65,3	7.646
50-59 år	65,9	6.829
60-69 år	70,9	5.475
70-79 år	73,3	4.345
80-89 år	60,2	2.055
90-99 år	34,4	401
100- år	-	-

B3.167.2 Valgdeltagelse fordelt på generationer (2021)

	Pct.	N
18-25 år	48,5	4.752
26-29 år	40,4	2.524
30-59 år	61,3	21.420
60-66 år	69,7	4.059
67- år	68,3	8.226

B3.167.3 Valgdeltagelse opdelt på køn (2021)

	Pct.	N
Mand	59,4	20.006
Kvinde	62,0	20.975

B3.167.4 Valgdeltagelse opdelt på færdiggjort uddannelse (2021)

	Pct.	N
Grundskole	49,7	11.270
Gymnasial uddannelse	54,7	3.591
Faglig uddannelse	63,2	13.357
Kort- og mellemlang videregående uddannelse	70,9	8.000
Lang videregående uddannelse	77,7	3.816

B3.167.5 Valgdeltagelse opdelt på personlig indkomst (2021)

	Pct.	N
Under 100.000 kr.	46,5	4.808
100.000-199.999 kr.	53,8	7.035
200.000-299.999 kr.	53,5	8.417
300.000-399.999 kr.	61,4	7.627
400.000-499.999 kr.	71,2	6.091
500.000-599.999 kr.	76,3	3.247
600.000-699.999 kr.	78,2	1.594
700.000-799.999 kr.	80,6	814
800.000-899.999 kr.	83,3	438
900.000-999.999 kr.	84,8	244
Over 1.000.000 kr.	78,9	478

Figur B3.167.1: Valgdeltagelse fordelt på alder og køn (2021)

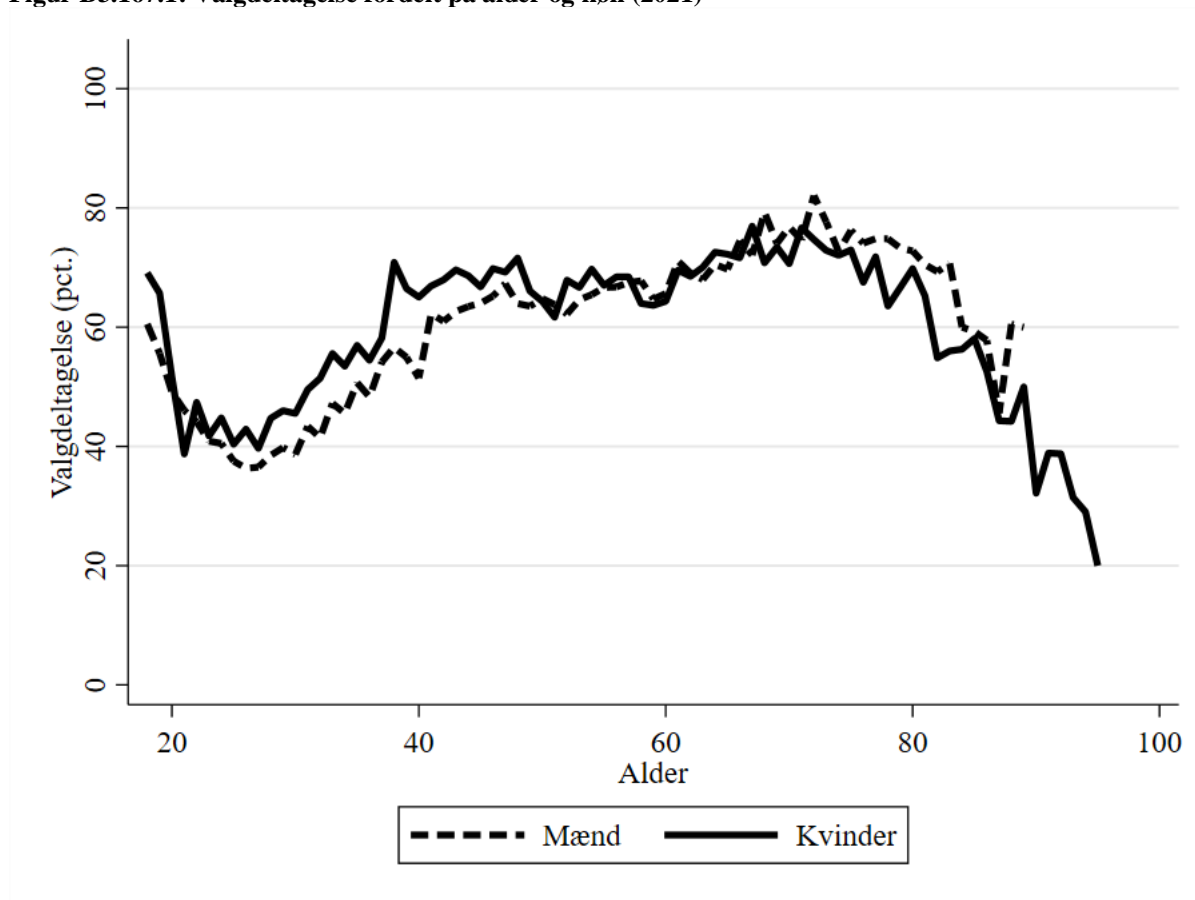

B3.167.6 Valgdeltagelse opdelt på modtagere af sociale ydelser (2021)

	Pct.	N
Dagpenge inkl. aktivering	46,7	838
Kontanthjælp	29,8	520
Uddannelseshjælp	33,7	276
Ledighedsydelse	58,2	98
Flexjob	65,9	566
Førtidspension	46,6	1.881
Ressourceforløb	41,6	269
Sygedagpenge	56,1	917
SU	53,1	2.831
Efterløn og folkepension	69,2	8.670
Integrationsydelse	25,0	40
Jobafklaring	51,2	242
Andre ydelser	31,5	216
Ingen ydelser	62,3	23.397

B3.167.7 Valgdeltagelse fordelt på etniske danskere, indvandrere og efterkommere (2021)

	Pct.	N
Dansk	67,8	32.019
Indvandrere	35,4	6.900
Efterkommere	35,6	2.062

B3.167.8 Valgdeltagelse opdelt på oprindelseslande (grupperet) (2021)

	Pct.	N
Danmark	67,8	32.019
Gamle EU-lande	45,9	857
Nye EU-lande	15,7	1.116
Resten af nordiske lande	51,1	180
Andre vestlige lande	50,0	90
Ikke-vestlige lande	36,9	6.719

B3.167.9 Valgdeltagelse opdelt på oprindelseslande (2021)

	Pct.	N
Danmark	67,8	32.019
Island	40,3	62
Norge	56,8	118
Sverige	50,6	160
Bulgarien	9,4	203
Frankrig	48,8	43
Grækenland	25,4	63
Holland	48,4	31
Italien	32,3	65
Jugoslavien	25,5	247
Polen	24,6	366
Rumænien	9,3	289
Spanien	35,8	67
Storbritannien	45,5	156
Tyrkiet	45,7	1.583
Ungarn	10,4	67
Tyskland	57,5	179
Ghana	38,5	39
Marokko	28,7	181
Nigeria	34,2	38
Egypten	28,0	50
Somalia	23,8	42
USA	41,3	46
Afghanistan	33,5	188
Bangladesh	51,5	33
Indien	38,3	180
Irak	29,2	599
Iran	38,3	222
Jordan	22,2	45
Kina	15,1	252
Libanon	29,2	185
Nepal	21,6	134
Pakistan	46,8	1.005
Filippinerne	38,1	155
Syrien	28,2	124
Vietnam	36,8	204
Thailand	37,5	184
Letland	14,7	34
Litauen	10,1	89
Rusland	29,0	62
Ukraine	23,3	30
Kroatien	19,6	46
Bosnien-Hercegovina	35,1	94
Makedonien	26,6	158

B3.167.10 Valgdeltagelse fordelt på aldersgrupper (2017 og 2021)

	2017		2021		Stigning fra 2017 til 2021 i procentpoint
	Pct.	N	Pct.	N	
18 år	69,6	638	65,0	605	-4,6
19 år	63,8	618	60,4	594	-3,4
20 år	54,7	658	50,3	650	-4,4
21 år	50,8	640	42,5	588	-8,3
22 år	44,7	733	45,7	586	1,0
23 år	44,8	745	41,3	528	-3,5
24 år	43,7	696	42,7	633	-1,0
25 år	43,3	713	38,9	568	-4,4
26 år	46,0	678	39,4	665	-6,6
27 år	47,6	643	38,1	643	-9,5
28 år	44,8	643	41,4	584	-3,4
29 år	46,9	627	42,9	632	-4,0
30 år	47,3	634	42,0	634	-5,3
18-25 år	51,4	5.441	48,5	4.752	-2,9
26-30 år	46,5	3.225	40,7	3.158	-5,8
31+ år	70,2	32.400	64,4	33.071	-5,8
Total	65,8	41.066	60,8	40.981	-5,0

B3.169 Høje-Taastrup (nr. 169)

B3.169.1 Valgdeltagelse opdelt på aldersgrupper (2021)

	Pct.	N
18 år	57,7	655
19-21 år	49,9	1.722
22-29 år	37,7	5.199
30-39 år	45,2	7.104
40-49 år	59,0	7.215
50-59 år	66,7	6.960
60-69 år	73,0	5.072
70-79 år	76,4	4.704
80-89 år	66,3	1.880
90-99 år	47,6	290
100- år	-	-

B3.169.2 Valgdeltagelse fordelt på generationer (2021)

	Pct.	N
18-25 år	44,8	4.729
26-29 år	37,9	2.847
30-59 år	56,9	21.279
60-66 år	72,4	3.694
67- år	72,8	8.256

B3.169.3 Valgdeltagelse opdelt på køn (2021)

	Pct.	N
Mand	56,6	20.414
Kvinde	61,0	20.391

B3.169.4 Valgdeltagelse opdelt på færdiggjort uddannelse (2021)

	Pct.	N
Grundskole	49,3	11.952
Gymnasial uddannelse	53,4	3.661
Faglig uddannelse	65,3	12.924
Kort- og mellemlang videregående uddannelse	67,5	7.816
Lang videregående uddannelse	68,3	3.112

B3.169.5 Valgdeltagelse opdelt på personlig indkomst (2021)

	Pct.	N
Under 100.000 kr.	43,1	5.084
100.000-199.999 kr.	53,2	7.652
200.000-299.999 kr.	53,3	8.556
300.000-399.999 kr.	61,0	7.822
400.000-499.999 kr.	69,7	5.662
500.000-599.999 kr.	76,3	2.761
600.000-699.999 kr.	78,0	1.276
700.000-799.999 kr.	80,8	697
800.000-899.999 kr.	79,3	362
900.000-999.999 kr.	82,7	191
Over 1.000.000 kr.	82,3	396

Figur B3.169.1: Valgdeltagelse fordelt på alder og køn (2021)

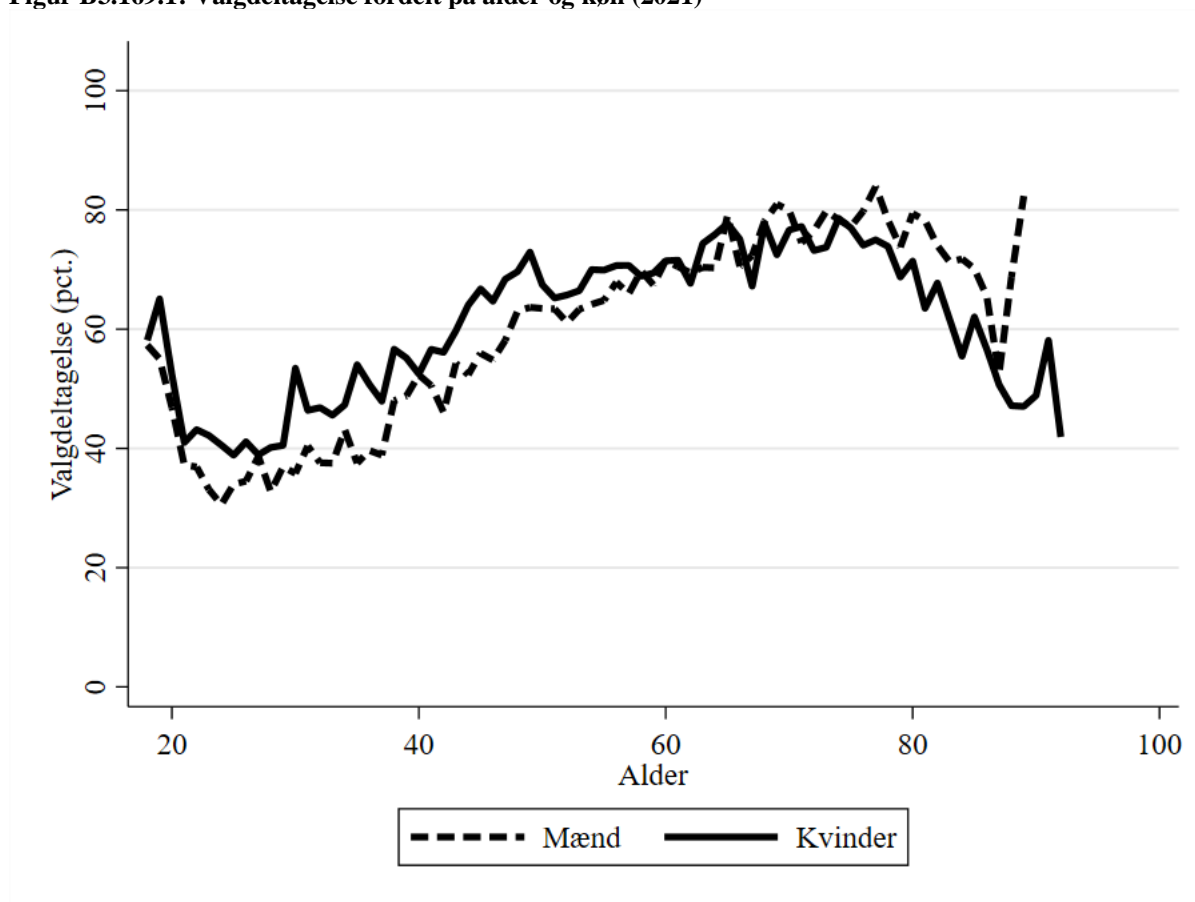

B3.169.6 Valgdeltagelse opdelt på modtagere af sociale ydelser (2021)

	Pct.	N
Dagpenge inkl. aktivering	43,8	951
Kontanthjælp	36,7	703
Uddannelseshjælp	42,1	235
Ledighedsydelse	52,9	85
Flexjob	64,6	554
Førtidspension	48,6	1.829
Ressourceforløb	45,3	172
Sygedagpenge	56,5	912
SU	53,2	2.415
Efterløn og folkepension	73,3	8.610
Jobafklaring	52,0	348
Andre ydelser	40,9	230
Ingen ydelser	57,1	23.474

B3.169.7 Valgdeltagelse fordelt på etniske danskere, indvandrere og efterkommere (2021)

	Pct.	N
Dansk	70,5	28.076
Indvandrere	32,4	9.681
Efterkommere	35,4	3.048

B3.169.8 Valgdeltagelse opdelt på oprindelseslande (grupperet) (2021)

	Pct.	N
Danmark	70,5	28.076
Gamle EU-lande	44,1	639
Nye EU-lande	11,3	2.331
Resten af nordiske lande	57,9	126
Andre vestlige lande	47,8	67
Ikke-vestlige lande	37,2	9.566

B3.169.9 Valgdeltagelse opdelt på oprindelseslande (2021)

	Pct.	N
Danmark	70,5	28.076
Island	56,9	51
Norge	58,7	75
Sverige	53,1	128
Bulgarien	9,9	634
Italien	34,0	50
Jugoslavien	22,5	160
Polen	15,3	733
Rumænien	5,6	586
Spanien	29,4	51
Storbritannien	44,6	101
Tyrkiet	46,6	3.622
Ungarn	27,5	69
Tyskland	51,1	131
Ghana	10,8	111
Marokko	22,0	214
Nigeria	17,4	46
Egypten	45,5	33
Cameroun	15,9	69
Somalia	26,4	110
USA	44,4	36
Afghanistan	30,0	400
Bangladesh	20,4	49
Sri Lanka	53,8	65
Indien	31,6	294
Irak	28,1	576
Iran	31,6	272
Kina	16,6	145
Libanon	28,0	329
Nepal	17,2	198
Pakistan	38,8	1.338
Filippinerne	43,0	151
Syrien	34,2	114
Vietnam	40,5	153
Thailand	52,7	129
Letland	11,9	42
Litauen	8,0	201
Rusland	33,3	54
Ukraine	23,9	46
Kroatien	19,5	41
Bosnien-Hercegovina	30,4	115
Makedonien	21,3	122

B3.169.10 Valgdeltagelse fordelt på aldersgrupper (2017 og 2021)

	2017		2021		Stigning fra 2017 til 2021 i procentpoint
	Pct.	N	Pct.	N	
18 år	70,6	619	57,7	655	-12,9
19 år	61,2	595	60,0	607	-1,2
20 år	47,8	581	49,5	580	1,7
21 år	47,8	644	39,1	535	-8,7
22 år	43,5	621	40,0	568	-3,5
23 år	44,2	565	37,6	543	-6,6
24 år	39,9	631	35,8	604	-4,1
25 år	38,7	618	36,6	637	-2,1
26 år	41,6	575	37,7	657	-3,9
27 år	45,1	581	38,8	660	-6,3
28 år	38,8	565	36,3	766	-2,5
29 år	42,9	630	38,7	764	-4,2
30 år	47,6	597	44,3	723	-3,3
18-25 år	49,2	4.874	44,8	4.729	-4,4
26-30 år	43,2	2.948	39,2	3.570	-4
31+ år	70,6	31.008	63,0	32.506	-7,6
Total	65,8	38.830	58,8	40.805	-7

B3.173 Lyngby-Taarbæk (nr. 173)

B3.173.1 Valgdeltagelse opdelt på aldersgrupper (2021)

	Pct.	N
18 år	81,5	736
19-21 år	64,8	2.315
22-29 år	50,2	5.815
30-39 år	61,1	5.681
40-49 år	74,7	7.470
50-59 år	77,4	7.744
60-69 år	80,9	6.307
70-79 år	81,1	5.197
80-89 år	64,8	2.361
90-99 år	45,1	708
100- år	-	-

B3.173.2 Valgdeltagelse fordelt på generationer (2021)

	Pct.	N
18-25 år	58,7	6.467
26-29 år	50,8	2.399
30-59 år	72,0	20.895
60-66 år	80,1	4.546
67- år	74,9	10.052

B3.173.3 Valgdeltagelse opdelt på køn (2021)

	Pct.	N
Mand	69,6	21.573
Kvinde	71,2	22.786

B3.173.4 Valgdeltagelse opdelt på færdiggjort uddannelse (2021)

	Pct.	N
Grundskole	58,9	7.845
Gymnasial uddannelse	66,5	4.779
Faglig uddannelse	66,5	8.319
Kort- og mellemlang videregående uddannelse	76,9	10.668
Lang videregående uddannelse	83,2	11.155

B3.173.5 Valgdeltagelse opdelt på personlig indkomst (2021)

	Pct.	N
Under 100.000 kr.	60,1	6.433
100.000-199.999 kr.	62,9	5.941
200.000-299.999 kr.	61,2	6.982
300.000-399.999 kr.	69,6	6.023
400.000-499.999 kr.	77,6	5.242
500.000-599.999 kr.	82,5	4.019
600.000-699.999 kr.	85,6	2.592
700.000-799.999 kr.	87,9	1.751
800.000-899.999 kr.	86,3	1.191
900.000-999.999 kr.	85,5	775
Over 1.000.000 kr.	85,8	2.569

Figur B3.173.1: Valgdeltagelse fordelt på alder og køn (2021)

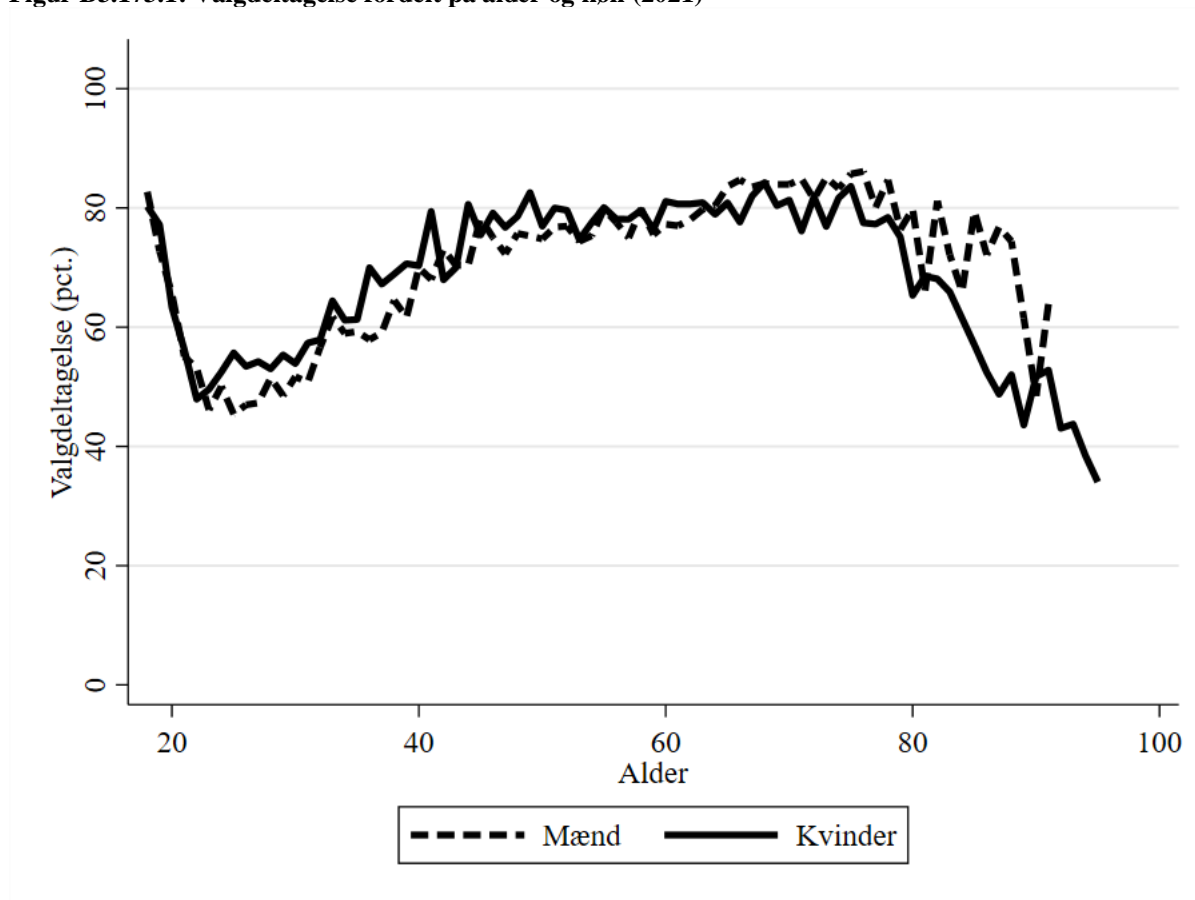

B3.173.6 Valgdeltagelse opdelt på modtagere af sociale ydelser (2021)

	Pct.	N
Dagpenge inkl. aktivering	66,1	669
Kontanthjælp	37,3	367
Uddannelseshjælp	33,3	144
Ledighedsydelse	68,5	54
Flexjob	69,2	360
Førtidspension	46,8	1.116
Ressourceforløb	59,7	72
Sygedagpenge	71,4	697
SU	64,4	4.350
Efterløn og folkepension	75,0	10.162
Integrationsydelse	32,8	58
Jobafklaring	49,0	153
Andre ydelser	32,0	128
Ingen ydelser	73,1	25.427

B3.173.7 Valgdeltagelse fordelt på etniske danskere, indvandrere og efterkommere (2021)

	Pct.	N
Dansk	76,9	37.345
Indvandrere	35,0	6.251
Efterkommere	43,3	763

B3.173.8 Valgdeltagelse opdelt på oprindelseslande (grupperet) (2021)

	Pct.	N
Danmark	76,9	37.345
Gamle EU-lande	41,6	1.949
Nye EU-lande	26,7	919
Resten af nordiske lande	46,5	301
Andre vestlige lande	47,7	199
Ikke-vestlige lande	33,7	3.646

B3.173.9 Valgdeltagelse opdelt på oprindelseslande (2021)

	Pct.	N
Danmark	76,9	37.345
Finland	67,1	70
Island	35,3	102
Norge	52,5	198
Sverige	67,3	208
Belgien	29,4	34
Bulgarien	26,8	71
Frankrig	29,7	182
Grækenland	13,8	145
Holland	59,3	91
Irland	48,4	31
Italien	25,2	214
Jugoslavien	28,3	92
Polen	31,1	360
Portugal	26,1	46
Rumænien	26,4	121
Spanien	19,6	336
Storbritannien	52,8	212
Tyrkiet	28,6	185
Ungarn	20,4	103
Tyskland	59,2	348
Marokko	34,6	78
Egypten	26,5	34
Somalia	41,2	51
Argentina	35,9	39
Brasilien	32,8	67
Canada	56,8	37
USA	44,7	114
Afghanistan	28,9	204
Indien	30,5	105
Irak	30,7	303
Iran	32,8	393
Japan	46,9	32
Jordan	17,5	63
Kina	32,9	392
Libanon	19,3	83
Pakistan	25,0	112
Filippinerne	41,6	89
Syrien	30,1	183
Vietnam	44,1	59
Thailand	46,3	95
Letland	29,7	37
Litauen	18,7	107
Rusland	37,0	92
Ukraine	37,2	43

Bosnien-Hercegovina	37,3	126
Makedonien	24,0	50
Slovakiet	21,1	38

B3.173.10 Valgdeltagelse fordelt på aldersgrupper (2017 og 2021)

	2017		2021		Stigning fra 2017 til 2021 i procentpoint
	Pct.	N	Pct.	N	
18 år	81,1	645	81,5	736	0,4
19 år	78,1	684	74,7	735	-3,4
20 år	64,9	778	64,5	818	-0,4
21 år	57,4	753	55,6	762	-1,8
22 år	58,0	678	50,9	803	-7,1
23 år	53,2	774	47,5	913	-5,7
24 år	50,9	704	51,0	924	0,1
25 år	50,1	633	49,5	776	-0,6
26 år	49,7	584	49,6	675	-0,1
27 år	52,4	553	50,2	632	-2,2
28 år	52,8	553	52,1	585	-0,7
29 år	53,1	542	51,7	507	-1,4
30 år	52,4	494	52,8	506	0,4
18-25 år	61,5	5.649	58,7	6.467	-2,8
26-30 år	52,1	2.726	51,2	2.905	-0,9
31+ år	76,4	34.181	74,2	34.987	-2,2
Total	72,9	42.556	70,4	44.359	-2,5

B3.175 Rødovre (nr. 175)

3.175.1 Valgdeltagelse opdelt på aldersgrupper (2021)

	Pct.	N
18 år	62,3	440
19-21 år	48,7	1.287
22-29 år	40,6	3.732
30-39 år	49,3	5.597
40-49 år	62,8	5.516
50-59 år	64,3	5.361
60-69 år	71,8	4.510
70-79 år	74,9	3.347
80-89 år	63,3	1.737
90-99 år	44,3	370
100- år	-	-

B3.175.2 Valgdeltagelse fordelt på generationer (2021)

	Pct.	N
18-25 år	46,2	3.384
26-29 år	41,0	2.075
30-59 år	58,7	16.474
60-66 år	70,2	3.364
67- år	70,3	6.606

B3.175.3 Valgdeltagelse opdelt på køn (2021)

	Pct.	N
Mand	57,9	15.368
Kvinde	61,7	16.535

B3.175.4 Valgdeltagelse opdelt på færdiggjort uddannelse (2021)

	Pct.	N
Grundskole	47,6	8.506
Gymnasial uddannelse	54,6	2.733
Faglig uddannelse	62,0	10.133
Kort- og mellemlang videregående uddannelse	70,4	6.516
Lang videregående uddannelse	76,1	3.259

B3.175.5 Valgdeltagelse opdelt på personlig indkomst (2021)

	Pct.	N
Under 100.000 kr.	42,6	3.546
100.000-199.999 kr.	53,3	5.378
200.000-299.999 kr.	53,7	6.849
300.000-399.999 kr.	62,3	6.154
400.000-499.999 kr.	69,8	4.653
500.000-599.999 kr.	74,4	2.403
600.000-699.999 kr.	75,4	1.221
700.000-799.999 kr.	77,8	630
800.000-899.999 kr.	83,3	335
900.000-999.999 kr.	85,4	192
Over 1.000.000 kr.	80,5	369

Figur B3.175.1: Valgdeltagelse fordelt på alder og køn (2021)

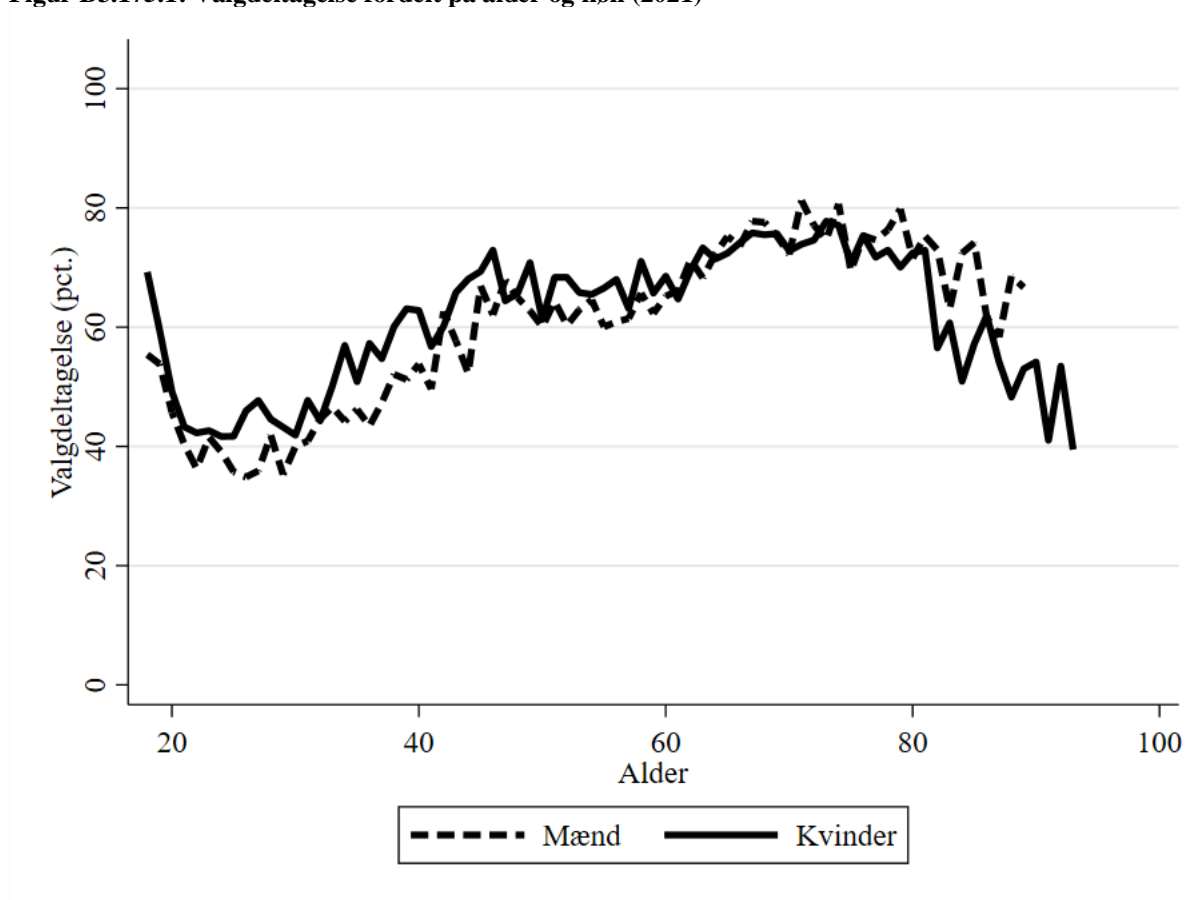

B3.175.6 Valgdeltagelse opdelt på modtagere af sociale ydelser (2021)

	Pct.	N
Dagpenge inkl. aktivering	51,5	647
Kontanthjælp	33,2	482
Uddannelseshjælp	31,5	149
Ledighedsydelse	51,4	74
Flexjob	61,3	462
Førtidspension	46,7	1.274
Ressourceforløb	37,9	277
Sygedagpenge	54,2	699
SU	52,7	1.884
Efterløn og folkepension	70,8	6.979
Jobafklaring	39,8	123
Andre ydelser	37,1	151
Ingen ydelser	59,7	18.545

B3.101.7 Valgdeltagelse fordelt på etniske danskere, indvandrere og efterkommere (2021)

	Pct.	N
Dansk	67,6	24.820
Indvandrere	33,6	5.459
Efterkommere	29,2	1.624

B3.175.8 Valgdeltagelse opdelt på oprindelseslande (grupperet) (2021)

	Pct.	N
Danmark	67,6	24.820
Gamle EU-lande	45,0	580
Nye EU-lande	18,7	870
Resten af nordiske lande	54,5	134
Andre vestlige lande	61,5	52
Ikke-vestlige lande	32,7	5.447

B3.175.9 Valgdeltagelse opdelt på oprindelseslande (2021)

	Pct.	N
Danmark	67,6	24.820
Island	45,3	53
Norge	60,5	81
Sverige	51,8	83
Bulgarien	11,0	200
Frankrig	38,0	50
Grækenland	26,8	41
Italien	29,8	57
Jugoslavien	22,8	311
Polen	24,2	285
Rumænien	16,2	173
Spanien	45,5	44
Storbritannien	47,5	99
Tyrkiet	33,9	936
Ungarn	19,0	79
Tyskland	50,8	118
Ghana	30,8	91
Marokko	31,5	181
Egypten	11,3	53
Somalia	59,2	179
Argentina	19,4	36
Afghanistan	31,9	91
Cambodja	13,5	37
Sri Lanka	44,1	34
Indien	41,1	224
Irak	30,6	532
Iran	39,8	231
Kina	15,7	166
Libanon	23,0	183
Nepal	33,0	115
Pakistan	33,1	628
Filippinerne	45,5	110
Syrien	36,5	96
Vietnam	36,3	80
Thailand	35,4	147
Litauen	9,8	61
Rusland	35,1	37
Kroatien	38,7	31
Bosnien-Hercegovina	37,1	89
Makedonien	24,3	226

B3.175.10 Valgdeltagelse fordelt på aldersgrupper (2017 og 2021)

	2017		2021		Stigning fra 2017 til 2021 i procentpoint
	Pct.	N	Pct.	N	
18 år	67,7	427	62,3	440	-5,4
19 år	63,2	435	57,0	442	-6,2
20 år	52,2	448	47,3	406	-4,9
21 år	46,8	432	41,7	439	-5,1
22 år	47,5	474	39,0	420	-8,5
23 år	39,3	494	42,1	418	2,8
24 år	42,6	512	40,4	401	-2,2
25 år	42,4	510	38,8	418	-3,6
26 år	42,6	476	40,0	485	-2,6
27 år	43,6	445	41,8	521	-1,8
28 år	43,6	482	43,2	514	-0,4
29 år	45,7	466	39,1	555	-6,6
30 år	47,2	464	40,9	538	-6,3
18-25 år	49,7	3.732	46,2	3.384	-3,5
26-30 år	44,5	2.333	41,0	2.613	-3,5
31+ år	69,2	24.494	63,5	25.906	-5,7
Total	64,9	30.559	59,8	31.903	-5,1

B3.183 Ishøj (nr. 183)

3.183.1 Valgdeltagelse opdelt på aldersgrupper (2021)

	Pct.	N
18 år	62,3	440
19-21 år	48,7	1.287
22-29 år	40,6	3.732
30-39 år	49,3	5.597
40-49 år	62,8	5.516
50-59 år	64,3	5.361
60-69 år	71,8	4.510
70-79 år	74,9	3.347
80-89 år	63,3	1.737
90-99 år	44,3	370
100- år	-	-

B3.183.2 Valgdeltagelse fordelt på generationer (2021)

	Pct.	N
18-25 år	46,2	3.384
26-29 år	41,0	2.075
30-59 år	58,7	16.474
60-66 år	70,2	3.364
67- år	70,3	6.606

B3.183.3 Valgdeltagelse opdelt på køn (2021)

	Pct.	N
Mand	57,9	15.368
Kvinde	61,7	16.535

B3.183.4 Valgdeltagelse opdelt på færdiggjort uddannelse (2021)

	Pct.	N
Grundskole	49,6	6.172
Gymnasial uddannelse	46,2	1.570
Faglig uddannelse	64,6	5.422
Kort- og mellemlang videregående uddannelse	63,4	2.994
Lang videregående uddannelse	62,1	1.064

B3.183.5 Valgdeltagelse opdelt på personlig indkomst (2021)

	Pct.	N
Under 100.000 kr.	38,7	2.432
100.000-199.999 kr.	52,5	3.536
200.000-299.999 kr.	54,4	4.223
300.000-399.999 kr.	60,4	3.568
400.000-499.999 kr.	67,8	2.149
500.000-599.999 kr.	69,5	891
600.000-699.999 kr.	78,3	391
700.000-799.999 kr.	73,1	223
800.000-899.999 kr.	74,8	123
900.000-999.999 kr.	81,5	65
Over 1.000.000 kr.	76,5	115

Figur B3.183.1: Valgdeltagelse fordelt på alder og køn (2021)

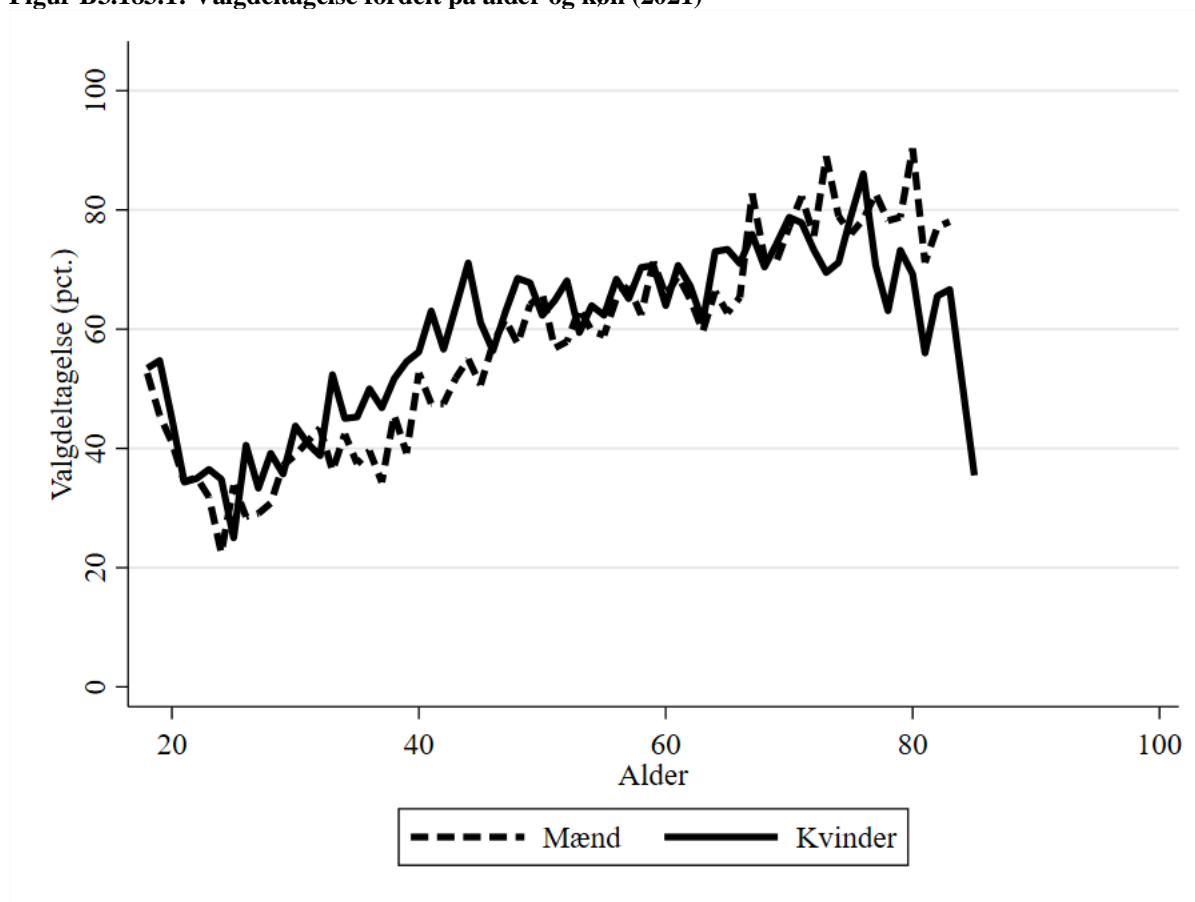

B3.183.6 Valgdeltagelse opdelt på modtagere af sociale ydelser (2021)

	Pct.	N
Dagpenge inkl. aktivering	45,4	586
Kontanthjælp	41,4	273
Uddannelseshjælp	34,1	123
Ledighedsydelse	57,1	70
Flexjob	64,7	286
Førtidspension	51,8	1.070
Ressourceforløb	46,6	58
Sygedagpenge	51,7	462
SU	45,3	1.164
Efterløn og folkepension	74,3	3.588
Jobafklaring	60,5	114
Andre ydelser	39,7	131
Ingen ydelser	53,2	9.809

B3.183.7 Valgdeltagelse fordelt på etniske danskere, indvandrere og efterkommere (2021)

	Pct.	N
Dansk	68,3	10.017
Indvandrere	40,2	5.461
Efterkommere	42,1	2.363

B3.183.8 Valgdeltagelse opdelt på oprindelseslande (grupperet) (2021)

	Pct.	N
Danmark	68,3	10.017
Gamle EU-lande	45,8	286
Nye EU-lande	11,3	1.051
Resten af nordiske lande	61,2	49
Ikke-vestlige lande	45,2	6.414

B3.183.9 Valgdeltagelse opdelt på oprindelseslande (2021)

	Pct.	N
Danmark	68,3	10.017
Norge	63,3	30
Sverige	45,5	44
Bulgarien	7,0	214
Jugoslavien	42,4	170
Polen	12,0	457
Rumænien	11,3	230
Storbritannien	50,0	40
Tyrkiet	54,3	3.141
Tyskland	55,8	86
Ghana	36,9	84
Marokko	42,5	233
Yemen	31,4	35
Afghanistan	28,1	139
Bangladesh	23,7	59
Indien	24,6	167
Irak	28,7	230
Iran	35,3	85
Kina	31,4	35
Libanon	20,5	122
Nepal	43,0	151
Pakistan	40,6	1.015
Filippinerne	35,9	92
Syrien	23,5	34
Vietnam	40,0	60
Thailand	45,9	61
Litauen	7,5	80
Bosnien-Hercegovina	38,0	50
Makedonien	44,4	72

B3.183.10 Valgdeltagelse fordelt på aldersgrupper (2017 og 2021)

	2017		2021		Stigning fra 2017 til 2021 i procentpoint
	Pct.	N	Pct.	N	
18 år	61,2	278	53,0	249	-8,2
19 år	48,8	303	50,0	284	1,2
20 år	39,2	306	43,1	288	3,9
21 år	39,6	260	34,4	282	-5,2
22 år	37,2	317	35,0	311	-2,2
23 år	34,0	312	34,0	294	0,0
24 år	38,4	320	28,8	302	-9,6
25 år	31,4	315	29,2	288	-2,2
26 år	35,5	299	34,5	290	-1,0
27 år	35,1	305	31,2	279	-3,9
28 år	39,9	313	35,2	330	-4,7
29 år	44,2	269	36,4	302	-7,8
30 år	39,5	299	41,4	331	1,9
18-25 år	40,9	2.411	38,1	2.298	-2,8
26-30 år	38,7	1.485	35,9	1.532	-2,8
31+ år	65,2	13.554	61,5	14.011	-3,7
Total	59,6	17.450	56,2	17.841	-3,4

B3.185 Tårnby (nr. 185)

3.185.1 Valgdeltagelse opdelt på aldersgrupper (2021)

	Pct.	N
18 år	67,5	464
19-21 år	52,4	1.287
22-29 år	40,4	2.820
30-39 år	54,9	5.124
40-49 år	67,2	6.355
50-59 år	67,0	5.940
60-69 år	73,2	4.914
70-79 år	74,7	3.929
80-89 år	63,5	1.636
90-99 år	36,0	336
100- år	-	-

B3.185.2 Valgdeltagelse fordelt på generationer (2021)

	Pct.	N
18-25 år	48,8	3.081
26-29 år	41,8	1.490
30-59 år	63,5	17.419
60-66 år	72,2	3.604
67- år	70,5	7.215

B3.185.3 Valgdeltagelse opdelt på køn (2021)

	Pct.	N
Mand	62,2	16.030
Kvinde	65,0	16.779

B3.185.4 Valgdeltagelse opdelt på færdiggjort uddannelse (2021)

	Pct.	N
Grundskole	51,7	8.975
Gymnasial uddannelse	59,6	2.564
Faglig uddannelse	66,7	12.114
Kort- og mellemlang videregående uddannelse	73,5	6.024
Lang videregående uddannelse	78,3	2.591

B3.185.5 Valgdeltagelse opdelt på personlig indkomst (2021)

	Pct.	N
Under 100.000 kr.	47,0	3.200
100.000-199.999 kr.	56,4	5.169
200.000-299.999 kr.	57,6	6.478
300.000-399.999 kr.	65,0	6.463
400.000-499.999 kr.	72,0	5.573
500.000-599.999 kr.	75,7	2.923
600.000-699.999 kr.	78,6	1.274
700.000-799.999 kr.	76,9	711
800.000-899.999 kr.	79,2	346
900.000-999.999 kr.	80,5	200
Over 1.000.000 kr.	77,2	403

Figur B3.185.1: Valgdeltagelse fordelt på alder og køn (2021)

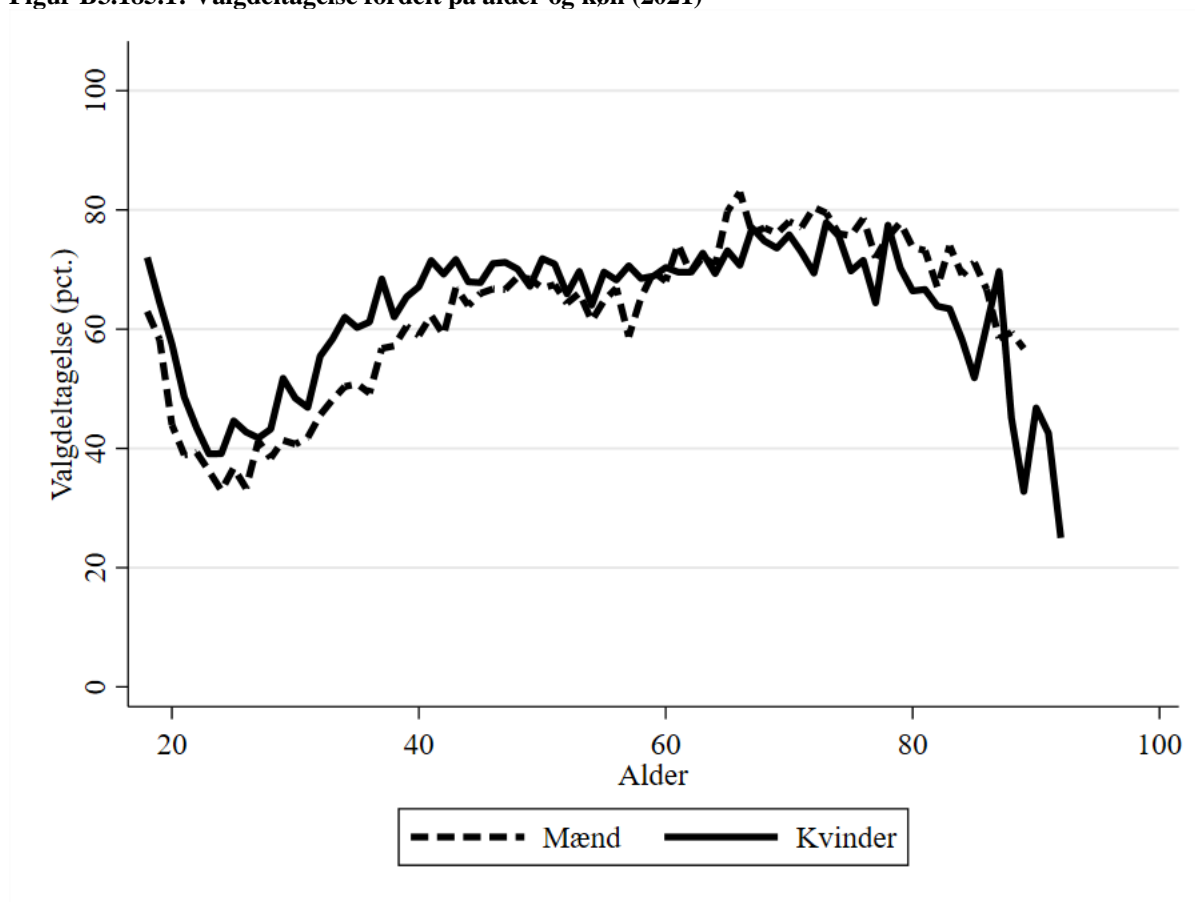

B3.185.6 Valgdeltagelse opdelt på modtagere af sociale ydelser (2021)

	Pct.	N
Dagpenge inkl. aktivering	53,5	752
Kontanthjælp	27,2	324
Uddannelseshjælp	31,6	190
Ledighedsydelse	51,9	108
Flexjob	62,7	496
Førtidspension	50,7	1.272
Ressourceforløb	35,9	231
Sygedagpenge	58,4	831
SU	57,9	1.513
Efterløn og folkepension	71,5	7.668
Jobafklaring	49,5	107
Andre ydelser	42,3	163
Ingen ydelser	64,3	19.000

B3.185.7 Valgdeltagelse fordelt på etniske danskere, indvandrere og efterkommere (2021)

	Pct.	N
Dansk	68,3	27.960
Indvandrere	37,8	3.999
Efterkommere	33,1	850

B3.185.8 Valgdeltagelse opdelt på oprindelseslande (grupperet) (2021)

	Pct.	N
Danmark	68,3	27.960
Gamle EU-lande	54,0	693
Nye EU-lande	23,8	600
Resten af nordiske lande	47,7	193
Andre vestlige lande	55,3	76
Ikke-vestlige lande	34,7	3.287

B3.185.9 Valgdeltagelse opdelt på oprindelseslande (2021)

	Pct.	N
Danmark	68,3	27.960
Island	41,8	79
Norge	52,2	113
Sverige	61,7	180
Bulgarien	10,8	74
Frankrig	44,4	36
Holland	58,1	31
Italien	42,1	57
Jugoslavien	28,6	91
Polen	36,2	235
Rumænien	8,6	116
Spanien	40,0	50
Storbritannien	50,0	126
Tyrkiet	34,1	287
Tyskland	59,4	128
Eritrea	35,3	51
Marokko	29,4	68
Somalia	26,2	65
Brasilien	30,8	39
USA	48,7	39
Afghanistan	18,2	88
Bangladesh	17,6	34
Indien	41,8	158
Irak	37,7	175
Iran	36,2	163
Jordan	21,6	37
Kina	18,2	132
Libanon	27,5	91
Pakistan	29,4	459
Filippinerne	48,5	262
Syrien	36,0	150
Vietnam	35,4	48
Thailand	47,5	177
Letland	23,3	30
Litauen	16,0	75
Rusland	42,6	47
Bosnien-Hercegovina	42,0	112
Makedonien	37,5	32

B3.185.10 Valgdeltagelse fordelt på aldersgrupper (2017 og 2021)

	2017		2021		Stigning fra 2017 til 2021 i procentpoint
	Pct.	N	Pct.	N	
18 år	66,3	484	67,5	464	1,2
19 år	59,8	545	61,5	475	1,7
20 år	50,6	433	50,5	430	-0,1
21 år	47,7	470	43,5	382	-4,2
22 år	42,3	362	41,2	328	-1,1
23 år	42,3	388	37,6	348	-4,7
24 år	42,6	338	35,7	311	-6,9
25 år	46,9	409	40,8	343	-6,1
26 år	43,5	377	37,6	322	-5,9
27 år	42,1	428	41,5	381	-0,6
28 år	47,4	435	40,8	370	-6,6
29 år	50,4	407	46,3	417	-4,1
30 år	55,3	427	44,8	415	-10,5
18-25 år	50,8	3.429	48,8	3.081	-2,0
26-30 år	47,8	2.074	42,5	1.905	-5,3
31+ år	70,7	27.730	66,7	27.823	-4,0
Total	67,2	33.233	63,6	32.809	-3,6

B3.187 Vallensbæk (nr. 187)

3.187.1 Valgdeltagelse opdelt på aldersgrupper (2021)

	Pct.	N
18 år	61,2	178
19-21 år	53,9	505
22-29 år	34,6	1.185
30-39 år	49,7	2.244
40-49 år	68,3	2.348
50-59 år	74,9	1.985
60-69 år	79,0	1.460
70-79 år	86,1	1.693
80-89 år	75,3	659
90-99 år	53,2	79
100- år	-	-

B3.187.2 Valgdeltagelse fordelt på generationer (2021)

	Pct.	N
18-25 år	45,3	1.227
26-29 år	36,7	641
30-59 år	63,9	6.577
60-66 år	78,5	1.044
67- år	81,8	2.848

B3.187.3 Valgdeltagelse opdelt på køn (2021)

	Pct.	N
Mand	63,9	6.114
Kvinde	68,1	6.223

B3.187.4 Valgdeltagelse opdelt på færdiggjort uddannelse (2021)

	Pct.	N
Grundskole	54,8	2.805
Gymnasial uddannelse	54,5	1.066
Faglig uddannelse	72,9	4.001
Kort- og mellemlang videregående uddannelse	72,6	2.886
Lang videregående uddannelse	72,1	1.281

B3.187.5 Valgdeltagelse opdelt på personlig indkomst (2021)

	Pct.	N
Under 100.000 kr.	45,2	1.408
100.000-199.999 kr.	60,3	2.003
200.000-299.999 kr.	62,4	2.137
300.000-399.999 kr.	66,1	2.315
400.000-499.999 kr.	75,2	1.896
500.000-599.999 kr.	78,5	1.120
600.000-699.999 kr.	80,2	530
700.000-799.999 kr.	83,1	314
800.000-899.999 kr.	82,4	176
900.000-999.999 kr.	79,1	115
Over 1.000.000 kr.	84,8	243

Figur B3.187.1: Valgdeltagelse fordelt på alder og køn (2021)

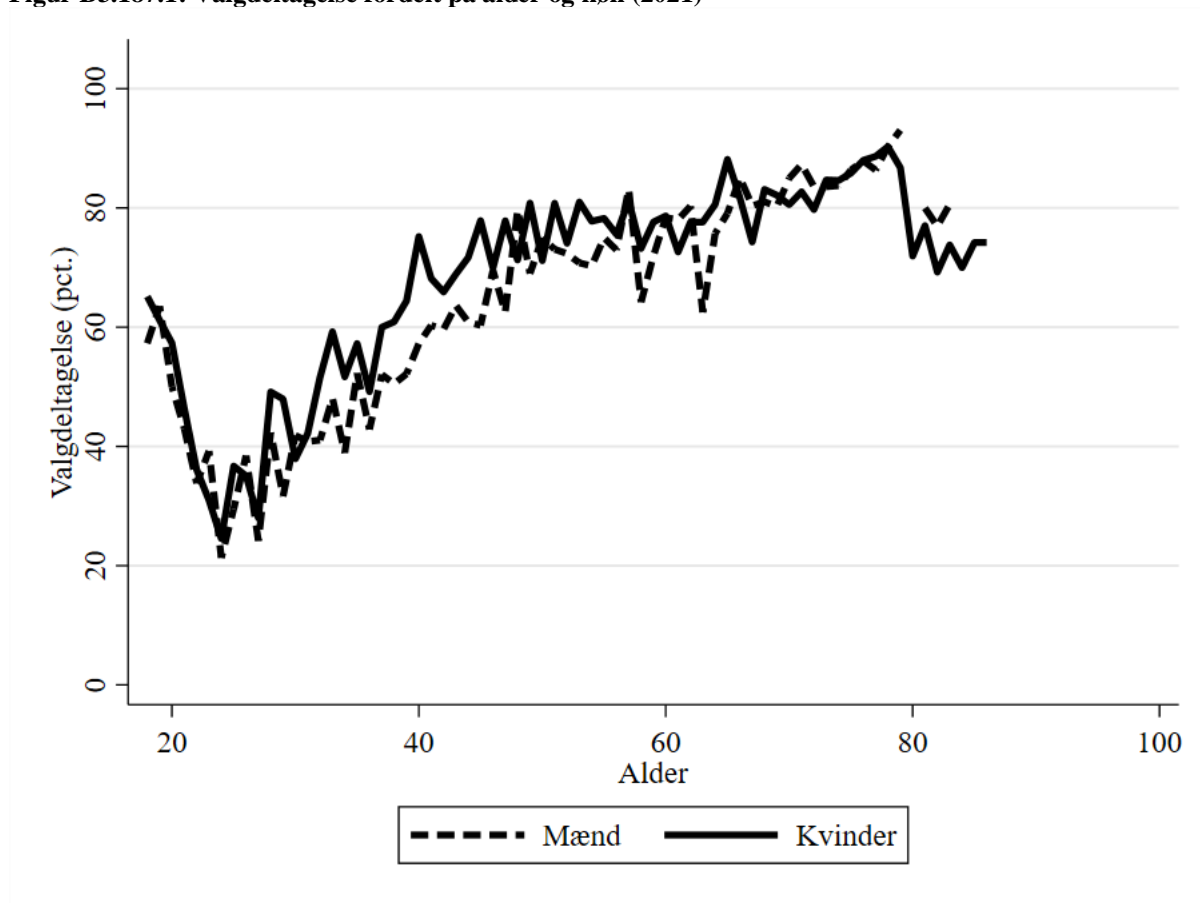

B3.187.6 Valgdeltagelse opdelt på modtagere af sociale ydelser (2021)

	Pct.	N
Dagpenge inkl. aktivering	51,4	251
Kontanthjælp	31,0	71
Uddannelseshjælp	34,6	52
Flexjob	72,5	131
Førtidspension	44,1	261
Ressourceforløb	45,5	33
Sygedagpenge	60,1	253
SU	52,8	644
Efterløn og folkepension	82,4	2.968
Jobafklaring	58,1	31
Andre ydelser	37,3	67
Ingen ydelser	63,4	7.483

B3.187.7 Valgdeltagelse fordelt på etniske danskere, indvandrere og efterkommere (2021)

	Pct.	N
Dansk	78,0	8.704
Indvandrere	37,2	2.641
Efterkommere	37,7	992

B3.187.8 Valgdeltagelse opdelt på oprindelseslande (grupperet) (2021)

	Pct.	N
Danmark	78,0	8.704
Gamle EU-lande	58,7	235
Nye EU-lande	16,5	485
Resten af nordiske lande	53,7	54
Ikke-vestlige lande	38,7	2.846

B3.187.9 Valgdeltagelse opdelt på oprindelseslande (2021)

	Pct.	N
Danmark	78,0	8.704
Sverige	55,6	36
Bulgarien	5,6	107
Jugoslavien	33,3	51
Polen	27,2	162
Rumænien	9,7	144
Storbritannien	51,4	37
Tyrkiet	51,8	947
Tyskland	75,8	62
Marokko	31,4	51
Afghanistan	38,6	88
Indien	38,0	129
Irak	21,7	120
Iran	33,8	71
Kina	21,1	95
Libanon	23,9	71
Nepal	27,0	89
Pakistan	29,6	544
Filippinerne	47,8	46
Thailand	54,5	55
Bosnien-Hercegovina	41,2	85
Makedonien	30,0	30

B3.187.10 Valgdeltagelse fordelt på aldersgrupper (2017 og 2021)

	2017		2021		Stigning fra 2017 til 2021 i procentpoint
	Pct.	N	Pct.	N	
18 år	70,5	193	61,2	178	-9,3
19 år	67,8	177	62,4	181	-5,4
20 år	54,7	190	53,3	169	-1,4
21 år	45,1	173	44,5	155	-0,6
22 år	48,8	127	35,0	140	-13,8
23 år	35,6	149	35,3	150	-0,3
24 år	38,7	124	22,8	114	-15,9
25 år	37,9	145	33,6	140	-4,3
26 år	48,2	141	36,6	142	-11,6
27 år	39,2	153	25,9	166	-13,3
28 år	44,4	160	45,3	137	0,9
29 år	51,1	182	39,8	196	-11,3
30 år	44,6	193	39,6	202	-5,0
18-25 år	51,3	1.278	45,3	1.227	-6,0
26-30 år	45,6	829	37,4	843	-8,2
31+ år	75,8	9.914	70,8	10.267	-5,0
Total	71,2	12.021	66,0	12.337	-5,2

B3.190 Furesø (nr. 190)

3.190.1 Valgdeltagelse opdelt på aldersgrupper (2021)

	Pct.	N
18 år	75,9	539
19-21 år	68,2	1.250
22-29 år	45,9	1.876
30-39 år	63,3	4.312
40-49 år	75,7	5.742
50-59 år	78,9	6.000
60-69 år	82,3	4.580
70-79 år	84,2	4.322
80-89 år	72,9	2.225
90-99 år	49,3	379
100- år	-	-

B3.190.2 Valgdeltagelse fordelt på generationer (2021)

	Pct.	N
18-25 år	62,1	2.610
26-29 år	47,5	1.055
30-59 år	73,5	16.054
60-66 år	81,9	3.307
67- år	79,4	8.205

B3.190.3 Valgdeltagelse opdelt på køn (2021)

	Pct.	N
Mand	73,0	15.004
Kvinde	75,2	16.227

B3.190.4 Valgdeltagelse opdelt på færdiggjort uddannelse (2021)

	Pct.	N
Grundskole	59,6	5.792
Gymnasial uddannelse	67,1	1.987
Faglig uddannelse	69,2	7.196
Kort- og mellemlang videregående uddannelse	81,5	8.531
Lang videregående uddannelse	86,5	7.171

B3.190.5 Valgdeltagelse opdelt på personlig indkomst (2021)

	Pct.	N
Under 100.000 kr.	61,6	3.280
100.000-199.999 kr.	65,5	3.980
200.000-299.999 kr.	64,4	5.225
300.000-399.999 kr.	73,2	4.970
400.000-499.999 kr.	79,8	4.395
500.000-599.999 kr.	84,0	3.128
600.000-699.999 kr.	85,1	1.951
700.000-799.999 kr.	86,8	1.336
800.000-899.999 kr.	89,8	853
900.000-999.999 kr.	88,0	525
Over 1.000.000 kr.	87,9	1.509

Figur B3.190.1: Valgdeltagelse fordelt på alder og køn (2021)

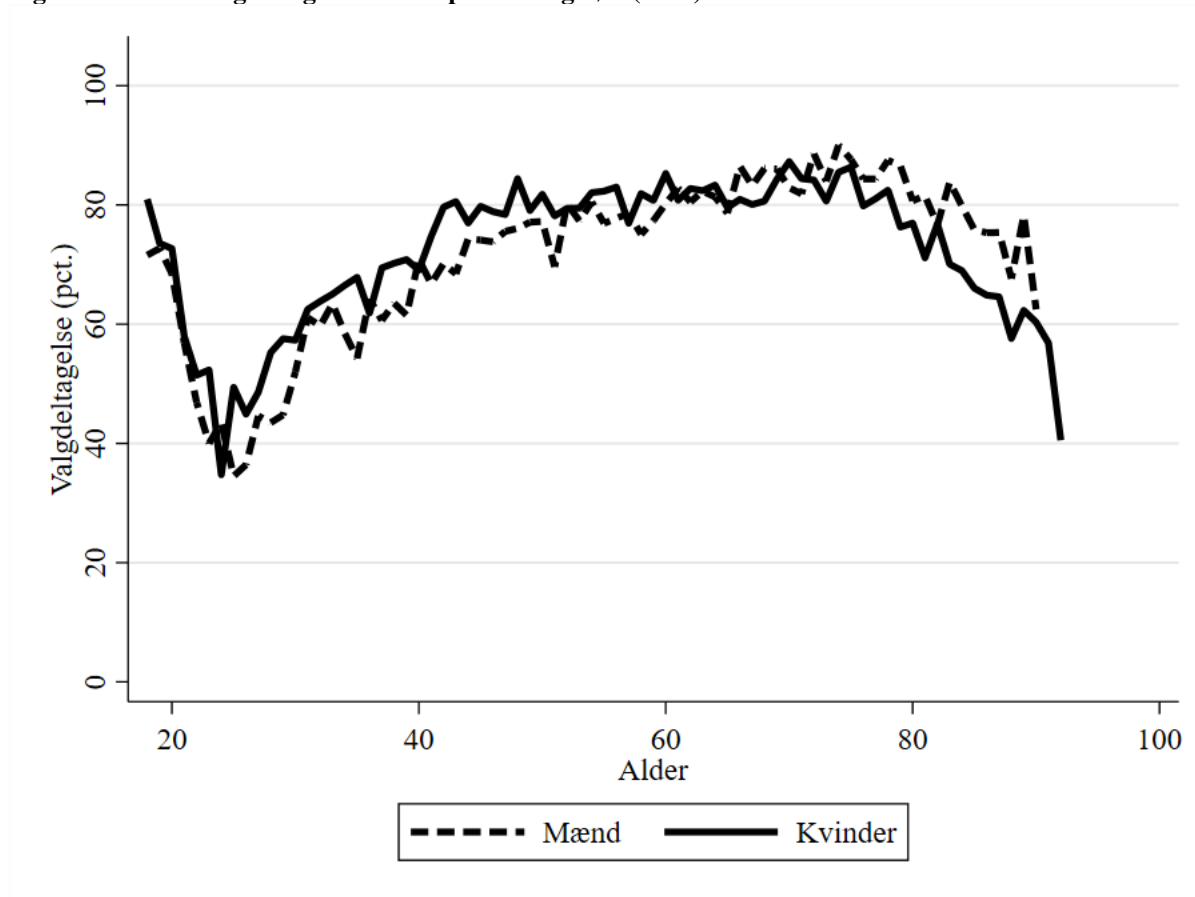

B3.190.6 Valgdeltagelse opdelt på modtagere af sociale ydelser (2021)

	Pct.	N
Dagpenge inkl. aktivering	60,6	368
Kontanthjælp	46,1	167
Uddannelseshjælp	41,3	104
Ledighedsydelse	63,2	57
Flexjob	73,8	378
Førtidspension	54,5	920
Ressourceforløb	42,0	50
Sygedagpenge	72,8	548
SU	70,2	1.340
Efterløn og folkepension	79,6	8.329
Jobafklaring	60,5	129
Andre ydelser	32,4	68
Ingen ydelser	74,3	18.615

B3.190.7 Valgdeltagelse fordelt på etniske danskere, indvandrere og efterkommere (2021)

	Pct.	N
Dansk	79,7	26.254
Indvandrere	43,7	4.166
Efterkommere	48,8	811

B3.190.8 Valgdeltagelse opdelt på oprindelseslande (grupperet) (2021)

	Pct.	N
Danmark	79,7	26.254
Gamle EU-lande	62,5	701
Nye EU-lande	23,6	863
Resten af nordiske lande	64,0	172
Andre vestlige lande	65,2	112
Ikke-vestlige lande	44,5	3.129

B3.190.9 Valgdeltagelse opdelt på oprindelseslande (2021)

	Pct.	N
Danmark	79,7	26.254
Island	52,4	42
Norge	68,2	129
Sverige	79,0	138
Bulgarien	22,2	162
Frankrig	52,8	36
Holland	57,5	40
Italien	46,9	32
Jugoslavien	46,4	69
Polen	26,5	340
Rumænien	14,9	181
Spanien	35,6	45
Storbritannien	52,8	125
Tyrkiet	60,7	1.067
Ungarn	34,1	41
Tyskland	73,6	193
Marokko	20,7	58
Nigeria	14,3	63
Cameroun	18,9	37
Somalia	47,1	51
USA	65,0	60
Afghanistan	33,3	168
Indien	39,0	100
Irak	30,0	120
Iran	34,7	176
Kina	29,4	136
Libanon	21,1	38
Pakistan	36,5	192
Filippinerne	39,6	48
Syrien	49,1	110
Thailand	54,0	63
Litauen	10,9	64
Rusland	44,4	45
Makedonien	24,7	77

B3.190.10 Valgdeltagelse fordelt på aldersgrupper (2017 og 2021)

	2017		2021		Stigning fra 2017 til 2021 i procentpoint
	Pct.	N	Pct.	N	
18 år	81,6	580	75,9	539	-5,7
19 år	72,5	568	73,2	488	0,7
20 år	62,3	472	70,4	446	8,1
21 år	55,9	383	57,3	316	1,4
22 år	51,2	303	48,9	231	-2,3
23 år	45,5	268	45,4	196	-0,1
24 år	46,9	245	39,2	194	-7,7
25 år	47,8	224	41,0	200	-6,8
26 år	43,3	215	40,7	236	-2,6
27 år	42,3	253	46,4	239	4,1
28 år	49,2	248	49,5	281	0,3
29 år	51,8	249	51,8	299	0,0
30 år	56,8	322	54,7	307	-2,1
18-25 år	62,2	3.043	62,1	2.610	-0,1
26-30 år	49,3	1.287	49,1	1.362	-0,2
31+ år	79,3	26.394	76,5	27.259	-2,8
Total	76,4	30.724	74,1	31.231	-2,3

B3.201 Allerød (nr. 201)

3.201.1 Valgdeltagelse opdelt på aldersgrupper (2021)

	Pct.	N
18 år	83,5	376
19-21 år	70,4	814
22-29 år	51,9	990
30-39 år	71,9	2.750
40-49 år	81,2	3.542
50-59 år	83,5	3.972
60-69 år	84,0	2.838
70-79 år	86,1	2.741
80-89 år	76,1	1.279
90-99 år	52,0	200
100- år	-	-

B3.201.2 Valgdeltagelse fordelt på generationer (2021)

	Pct.	N
18-25 år	69,1	1.592
26-29 år	51,2	588
30-59 år	79,6	10.264
60-66 år	83,3	2.117
67- år	82,0	4.945

B3.201.3 Valgdeltagelse opdelt på køn (2021)

	Pct.	N
Mand	78,2	9.439
Kvinde	79,5	10.067

B3.201.4 Valgdeltagelse opdelt på færdiggjort uddannelse (2021)

	Pct.	N
Grundskole	65,4	3.486
Gymnasial uddannelse	74,6	1.250
Faglig uddannelse	76,9	5.188
Kort- og mellemlang videregående uddannelse	84,9	5.290
Lang videregående uddannelse	88,6	4.051

B3.201.5 Valgdeltagelse opdelt på personlig indkomst (2021)

	Pct.	N
Under 100.000 kr.	66,6	1.934
100.000-199.999 kr.	71,1	2.439
200.000-299.999 kr.	69,9	2.896
300.000-399.999 kr.	78,0	3.073
400.000-499.999 kr.	84,3	3.056
500.000-599.999 kr.	87,9	2.190
600.000-699.999 kr.	87,5	1.361
700.000-799.999 kr.	90,1	807
800.000-899.999 kr.	87,6	531
900.000-999.999 kr.	92,3	364
Over 1.000.000 kr.	88,7	813

Figur B3.201.1: Valgdeltagelse fordelt på alder og køn (2021)

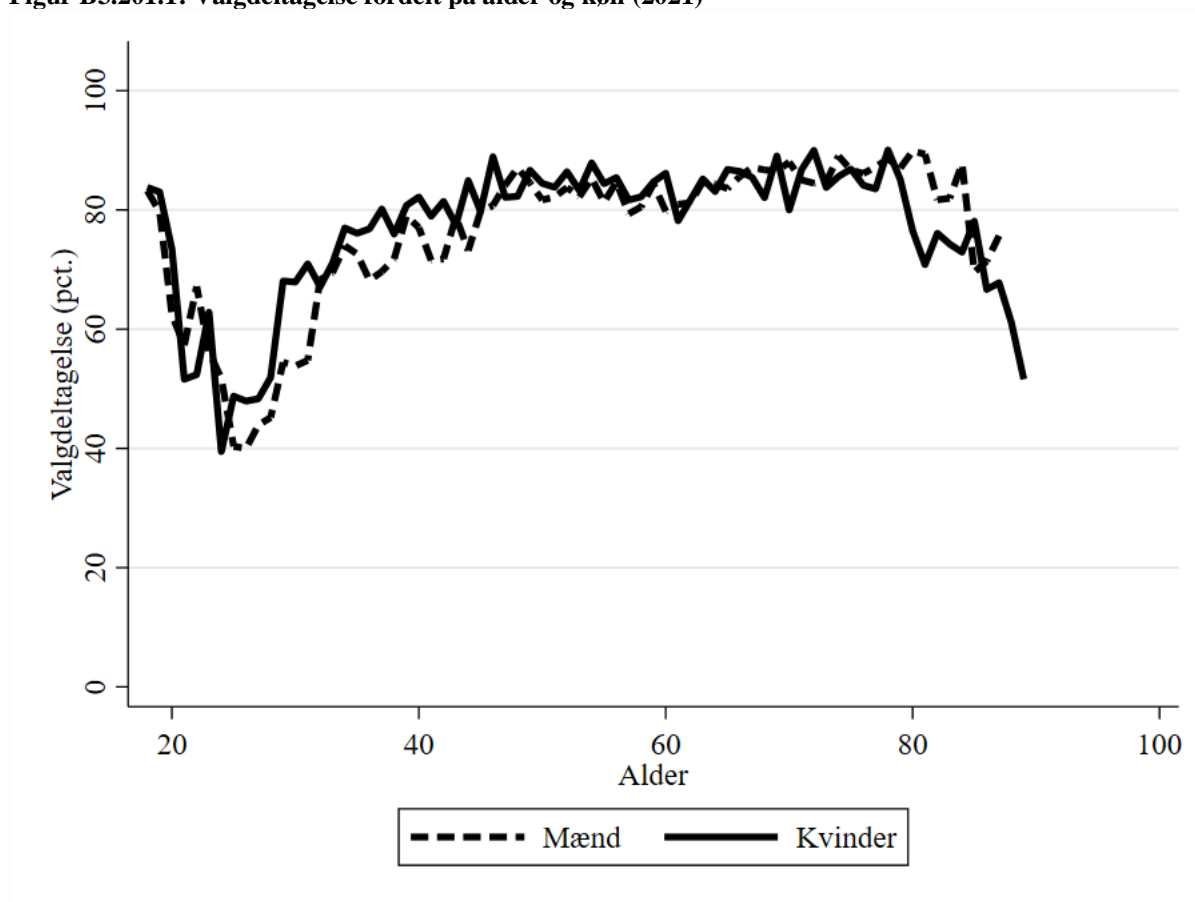

B3.201.6 Valgdeltagelse opdelt på modtagere af sociale ydelser (2021)

	Pct.	N
Dagpenge inkl. aktivering	66,7	174
Kontanthjælp	29,7	37
Uddannelseshjælp	53,2	62
Ledighedsydelse	71,4	42
Flexjob	68,6	264
Førtidspension	54,4	419
Ressourceforløb	38,6	44
Sygedagpenge	75,5	347
SU	78,4	851
Efterløn og folkepension	82,4	5.087
Jobafklaring	48,8	43
Andre ydelser	43,8	80
Ingen ydelser	80,2	11.952

B3.201.7 Valgdeltagelse fordelt på etniske danskere, indvandrere og efterkommere (2021)

	Pct.	N
Dansk	82,5	17.535
Indvandrere	46,9	1.761
Efterkommere	48,1	210

B3.201.8 Valgdeltagelse opdelt på oprindelseslande (grupperet) (2021)

	Pct.	N
Danmark	82,5	17.535
Gamle EU-lande	66,5	361
Nye EU-lande	27,7	289
Resten af nordiske lande	69,8	86
Andre vestlige lande	63,2	68
Ikke-vestlige lande	43,2	1.167

B3.201.9 Valgdeltagelse opdelt på oprindelseslande (2021)

	Pct.	N
Danmark	82,5	17.535
Norge	65,2	66
Sverige	81,7	60
Frankrig	56,3	32
Holland	67,7	31
Polen	37,7	106
Rumænien	18,6	59
Storbritannien	60,5	76
Tyrkiet	44,1	202
Tyskland	74,7	83
Eritrea	23,5	34
USA	73,3	45
Afghanistan	21,2	52
Indien	45,9	37
Irak	34,2	76
Iran	47,1	51
Kina	26,7	60
Libanon	32,4	37
Pakistan	30,2	43
Filippinerne	43,2	44
Syrien	44,0	166
Thailand	53,5	43
Litauen	12,9	62
Rusland	41,3	46
Bosnien-Hercegovina	45,5	33

B3.201.10 Valgdeltagelse fordelt på aldersgrupper (2017 og 2021)

	2017		2021		Stigning fra 2017 til 2021 i procentpoint
	Pct.	N	Pct.	N	
18 år	88,4	372	83,5	376	-4,9
19 år	76,3	380	81,3	352	5
20 år	69,1	311	67,4	273	-1,7
21 år	62,7	204	54,5	189	-8,2
22 år	47,9	165	61,5	109	13,6
23 år	50,0	128	58,6	99	8,6
24 år	54,1	148	46,9	96	-7,2
25 år	52,0	125	43,9	98	-8,1
26 år	40,4	94	44,5	128	4,1
27 år	57,4	122	46,0	126	-11,4
28 år	63,8	149	48,7	150	-15,1
29 år	62,2	148	61,4	184	-0,8
30 år	68,8	157	62,0	184	-6,8
18-25 år	68,2	1.833	69,1	1.592	0,9
26-30 år	60,1	670	53,8	772	-6,3
31+ år	83,3	16.415	80,9	17.142	-2,4
Total	81,0	18.918	78,9	19.506	-2,1

B3.210 Fredensborg (nr. 210)

3.210.1 Valgdeltagelse opdelt på aldersgrupper (2021)

	Pct.	N
18 år	73,6	569
19-21 år	63,5	1.280
22-29 år	43,2	2.111
30-39 år	55,4	4.150
40-49 år	68,4	5.207
50-59 år	74,9	6.264
60-69 år	78,2	5.213
70-79 år	82,1	5.088
80-89 år	71,0	1.868
90-99 år	47,0	298
100- år	-	-

B3.210.2 Valgdeltagelse fordelt på generationer (2021)

	Pct.	N
18-25 år	58,3	2.742
26-29 år	44,7	1.218
30-59 år	67,6	15.621
60-66 år	76,8	3.676
67- år	78,4	8.804

B3.210.3 Valgdeltagelse opdelt på køn (2021)

	Pct.	N
Mand	68,7	15.384
Kvinde	71,1	16.677

B3.210.4 Valgdeltagelse opdelt på færdiggjort uddannelse (2021)

	Pct.	N
Grundskole	57,8	7.104
Gymnasial uddannelse	65,4	2.485
Faglig uddannelse	68,2	8.689
Kort- og mellemlang videregående uddannelse	78,6	8.021
Lang videregående uddannelse	82,4	5.016

B3.210.5 Valgdeltagelse opdelt på personlig indkomst (2021)

	Pct.	N
Under 100.000 kr.	59,3	3.700
100.000-199.999 kr.	62,9	4.799
200.000-299.999 kr.	62,5	6.213
300.000-399.999 kr.	70,8	5.619
400.000-499.999 kr.	76,6	4.479
500.000-599.999 kr.	80,9	2.726
600.000-699.999 kr.	81,5	1.480
700.000-799.999 kr.	82,7	912
800.000-899.999 kr.	83,8	556
900.000-999.999 kr.	86,3	393
Over 1.000.000 kr.	85,5	1.093

Figur B3.210.1: Valgdeltagelse fordelt på alder og køn (2021)

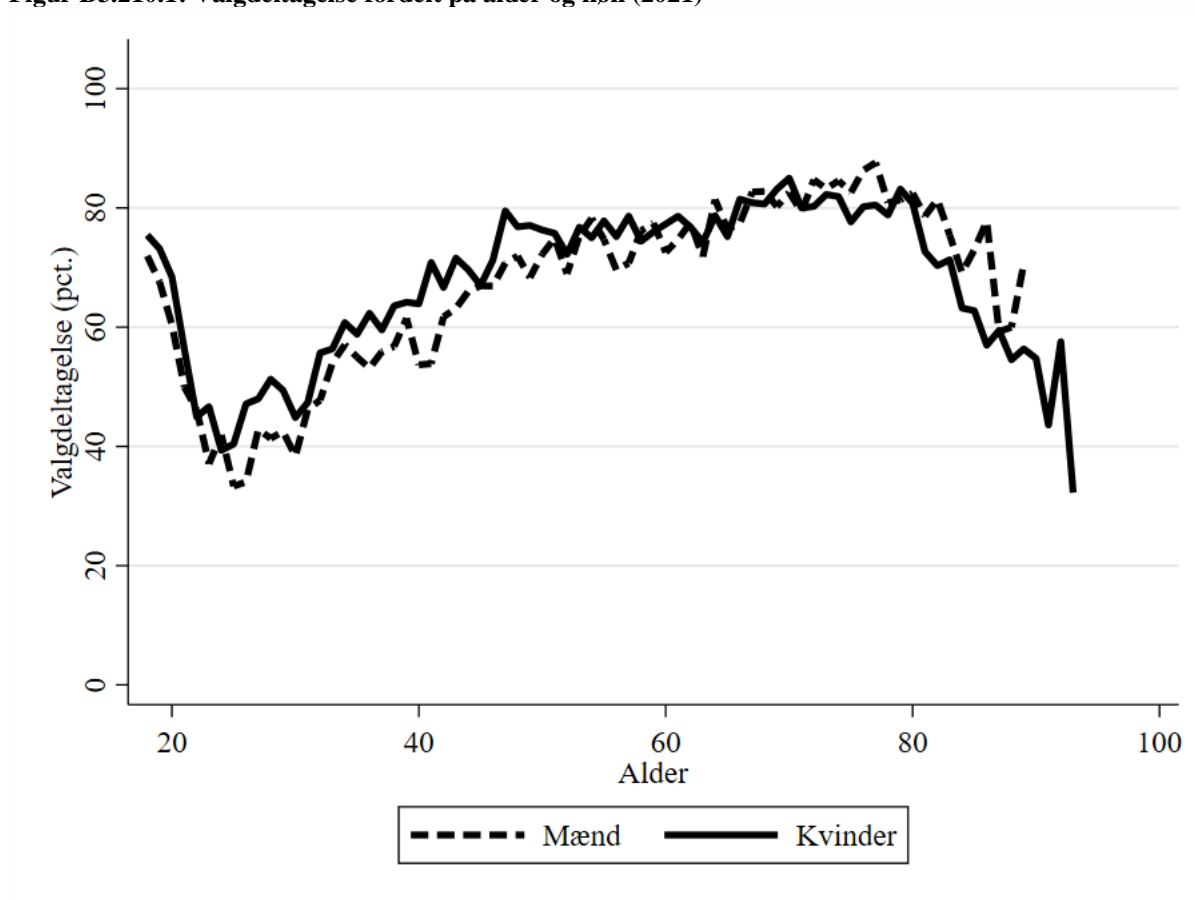

B3.210.6 Valgdeltagelse opdelt på modtagere af sociale ydelser (2021)

	Pct.	N
Dagpenge inkl. aktivering	61,1	447
Kontanthjælp	38,5	213
Uddannelseshjælp	39,6	106
Ledighedsydelse	70,0	50
Flexjob	71,0	303
Førtidspension	50,1	1.348
Ressourceforløb	54,6	141
Sygedagpenge	64,4	632
SU	64,9	1.439
Efterløn og folkepension	78,5	8.934
Integrationsydelse	51,4	37
Jobafklaring	64,2	120
Andre ydelser	47,9	117
Ingen ydelser	69,2	17.981

B3.210.7 Valgdeltagelse fordelt på etniske danskere, indvandrere og efterkommere (2021)

	Pct.	N
Dansk	76,1	26.128
Indvandrere	43,5	4.957
Efterkommere	38,9	976

B3.210.8 Valgdeltagelse opdelt på oprindelseslande (grupperet) (2021)

	Pct.	N
Danmark	76,1	26.128
Gamle EU-lande	58,7	870
Nye EU-lande	18,4	1.073
Resten af nordiske lande	61,6	172
Andre vestlige lande	57,2	138
Ikke-vestlige lande	44,6	3.680

B3.210.9 Valgdeltagelse opdelt på oprindelseslande (2021)

	Pct.	N
Danmark	76,1	26.128
Finland	67,5	40
Island	54,5	33
Norge	63,8	138
Sverige	64,5	197
Bulgarien	11,9	226
Frankrig	44,4	45
Holland	69,6	56
Italien	44,4	36
Jugoslavien	20,9	86
Polen	19,2	359
Rumænien	14,5	172
Spanien	37,0	46
Storbritannien	63,6	173
Tyrkiet	52,6	1.042
Ungarn	47,4	38
Tyskland	62,8	183
Eritrea	42,9	35
Marokko	27,3	77
USA	60,0	90
Afghanistan	49,0	102
Sri Lanka	70,2	47
Indien	55,5	146
Irak	31,2	157
Iran	36,0	211
Kina	27,0	74
Libanon	39,5	392
Pakistan	39,2	79
Filippinerne	56,6	83
Syrien	45,5	134
Vietnam	47,2	36
Thailand	56,1	82
Litauen	12,3	204
Rusland	41,3	80
Ukraine	36,0	50
Bosnien-Hercegovina	35,2	142

B3.210.10 Valgdeltagelse fordelt på aldersgrupper (2017 og 2021)

	2017		2021		Stigning fra 2017 til 2021 i procentpoint
	Pct.	N	Pct.	N	
18 år	79,3	552	73,6	569	-5,7
19 år	70,8	544	70,2	484	-0,6
20 år	57,9	437	64,1	459	6,2
21 år	49,2	305	53,1	337	3,9
22 år	40,1	292	45,6	239	5,5
23 år	43,8	283	41,1	214	-2,7
24 år	42,2	258	40,8	218	-1,4
25 år	40,3	263	36,5	222	-3,8
26 år	38,3	256	40,6	278	2,3
27 år	47,1	291	45,5	290	-1,6
28 år	46,6	283	46,2	318	-0,4
29 år	48,0	304	46,1	332	-1,9
30 år	53,5	333	41,5	337	-12
18-25 år	57,3	2.934	58,3	2.742	1,0
26-30 år	47,1	1.467	44,1	1.555	-3,0
31+ år	76,3	27.020	72,5	27.764	-3,8
Total	73,2	31.421	69,9	32.061	-3,3

B3.217 Helsingør (nr. 217)

3.217.1 Valgdeltagelse opdelt på aldersgrupper (2021)

	Pct.	N
18 år	70,1	807
19-21 år	59,0	2.039
22-29 år	44,3	3.938
30-39 år	57,6	5.950
40-49 år	68,3	7.619
50-59 år	73,2	10.096
60-69 år	75,6	8.293
70-79 år	80,2	7.857
80-89 år	68,5	3.414
90-99 år	46,2	569
100- år	-	-

B3.217.2 Valgdeltagelse fordelt på generationer (2021)

	Pct.	N
18-25 år	54,9	4.678
26-29 år	45,1	2.106
30-59 år	67,7	23.665
60-66 år	74,9	6.005
67- år	75,4	14.147

B3.217.3 Valgdeltagelse opdelt på køn (2021)

	Pct.	N
Mand	67,3	24.230
Kvinde	69,8	26.371

B3.217.4 Valgdeltagelse opdelt på færdiggjort uddannelse (2021)

	Pct.	N
Grundskole	54,1	12.897
Gymnasial uddannelse	65,3	3.921
Faglig uddannelse	69,1	15.273
Kort- og mellemlang videregående uddannelse	79,5	12.157
Lang videregående uddannelse	84,3	5.409

B3.217.5 Valgdeltagelse opdelt på personlig indkomst (2021)

	Pct.	N
Under 100.000 kr.	56,3	5.393
100.000-199.999 kr.	60,8	8.601
200.000-299.999 kr.	61,4	10.881
300.000-399.999 kr.	70,3	9.197
400.000-499.999 kr.	78,0	7.021
500.000-599.999 kr.	81,4	3.906
600.000-699.999 kr.	83,3	2.032
700.000-799.999 kr.	84,8	1.085
800.000-899.999 kr.	85,2	656
900.000-999.999 kr.	85,7	469
Over 1.000.000 kr.	82,8	1.260

Figur B3.217.1: Valgdeltagelse fordelt på alder og køn (2021)

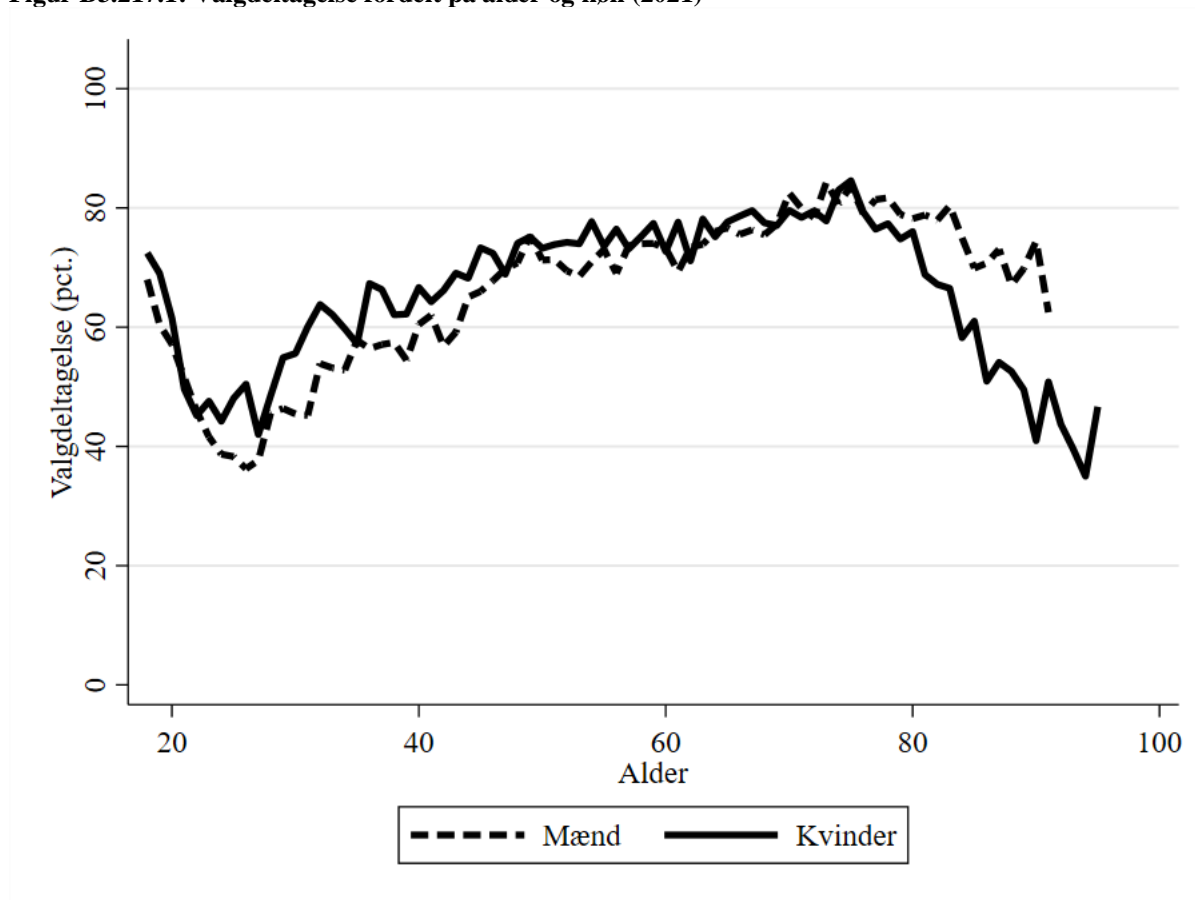

B3.217.6 Valgdeltagelse opdelt på modtagere af sociale ydelser (2021)

	Pct.	N
Dagpenge inkl. aktivering	63,0	694
Kontanthjælp	28,6	510
Uddannelseshjælp	36,8	269
Ledighedsydelse	63,0	92
Flexjob	70,0	639
Førtidspension	47,5	2.644
Ressourceforløb	45,7	221
Sygedagpenge	64,6	994
SU	62,5	2.149
Efterløn og folkepension	75,7	14.538
Jobafklaring	58,1	203
Andre ydelser	43,3	284
Ingen ydelser	69,6	27.051

B3.217.7 Valgdeltagelse fordelt på etniske danskere, indvandrere og efterkommere (2021)

	Pct.	N
Dansk	73,1	43.660
Indvandrere	40,6	5.542
Efterkommere	37,7	1.399

B3.217.8 Valgdeltagelse opdelt på oprindelseslande (grupperet) (2021)

	Pct.	N
Danmark	73,1	43.660
Gamle EU-lande	57,6	1.316
Nye EU-lande	22,1	720
Resten af nordiske lande	62,0	266
Andre vestlige lande	60,4	139
Ikke-vestlige lande	35,8	4.500

B3.217.9 Valgdeltagelse opdelt på oprindelseslande (2021)

	Pct.	N
Danmark	73,1	43.660
Finland	50,8	61
Island	66,7	51
Norge	60,9	215
Sverige	60,9	537
Bulgarien	12,5	48
Frankrig	50,0	50
Holland	64,8	54
Italien	34,5	84
Jugoslavien	21,5	623
Polen	26,2	233
Rumænien	11,6	199
Spanien	42,9	42
Storbritannien	58,7	184
Tyrkiet	45,7	1.023
Ungarn	53,2	47
Tyskland	64,6	223
Eritrea	61,1	36
Marokko	40,0	70
Brasilien	21,4	42
USA	55,0	80
Afghanistan	31,5	54
Sri Lanka	72,4	58
Indien	58,1	43
Irak	28,7	164
Iran	43,1	174
Kina	38,3	60
Libanon	31,8	629
Pakistan	29,2	144
Filippinerne	48,5	66
Syrien	31,6	301
Thailand	44,2	129
Litauen	13,1	137
Rusland	15,4	65
Ukraine	34,4	32
Kroatien	23,7	38
Bosnien-Hercegovina	39,7	116
Serbien	13,0	77

B3.217.10 Valgdeltagelse fordelt på aldersgrupper (2017 og 2021)

	2017		2021		Stigning fra 2017 til 2021 i procentpoint
	Pct.	N	Pct.	N	
18 år	76,1	813	70,1	807	-6,0
19 år	70,8	794	64,7	793	-6,1
20 år	58,3	755	59,2	693	0,9
21 år	49,1	627	50,6	553	1,5
22 år	48,8	537	45,6	467	-3,2
23 år	44,2	565	44,3	413	0,1
24 år	45,3	536	41,2	469	-4,1
25 år	48,5	487	43,1	483	-5,4
26 år	51,2	537	42,7	478	-8,5
27 år	49,4	502	39,9	549	-9,5
28 år	55,4	514	47,1	548	-8,3
29 år	56,3	513	50,5	531	-5,8
30 år	56,3	522	50,3	594	-6,0
18-25 år	57,1	5.114	54,9	4.678	-2,2
26-30 år	53,7	2.588	46,2	2.700	-7,5
31+ år	74,9	41.855	71,5	43.223	-3,4
Total	72,0	49.557	68,6	50.601	-3,4

B3.219 Hillerød (nr. 219)

3.219.1 Valgdeltagelse opdelt på aldersgrupper (2021)

	Pct.	N
18 år	77,7	739
19-21 år	62,4	2.078
22-29 år	49,1	4.379
30-39 år	59,5	5.974
40-49 år	71,8	6.915
50-59 år	76,1	8.039
60-69 år	78,4	5.724
70-79 år	80,0	5.005
80-89 år	67,2	2.232
90-99 år	43,6	360
100- år	-	-

B3.219.2 Valgdeltagelse fordelt på generationer (2021)

	Pct.	N
18-25 år	58,5	4.988
26-29 år	50,0	2.208
30-59 år	69,9	20.928
60-66 år	77,3	4.277
67- år	75,6	9.053

B3.219.3 Valgdeltagelse opdelt på køn (2021)

	Pct.	N
Mand	68,1	20.241
Kvinde	70,8	21.213

B3.219.4 Valgdeltagelse opdelt på færdiggjort uddannelse (2021)

	Pct.	N
Grundskole	56,0	9.369
Gymnasial uddannelse	65,2	3.415
Faglig uddannelse	69,6	12.352
Kort- og mellemlang videregående uddannelse	78,4	10.387
Lang videregående uddannelse	83,1	5.173

B3.219.5 Valgdeltagelse opdelt på personlig indkomst (2021)

	Pct.	N
Under 100.000 kr.	58,6	4.897
100.000-199.999 kr.	60,6	6.206
200.000-299.999 kr.	61,4	7.617
300.000-399.999 kr.	70,2	7.421
400.000-499.999 kr.	77,4	6.246
500.000-599.999 kr.	81,5	3.706
600.000-699.999 kr.	82,2	1.980
700.000-799.999 kr.	85,4	1.122
800.000-899.999 kr.	85,4	698
900.000-999.999 kr.	84,5	388
Over 1.000.000 kr.	86,7	1.045

Figur B3.219.1: Valgdeltagelse fordelt på alder og køn (2021)

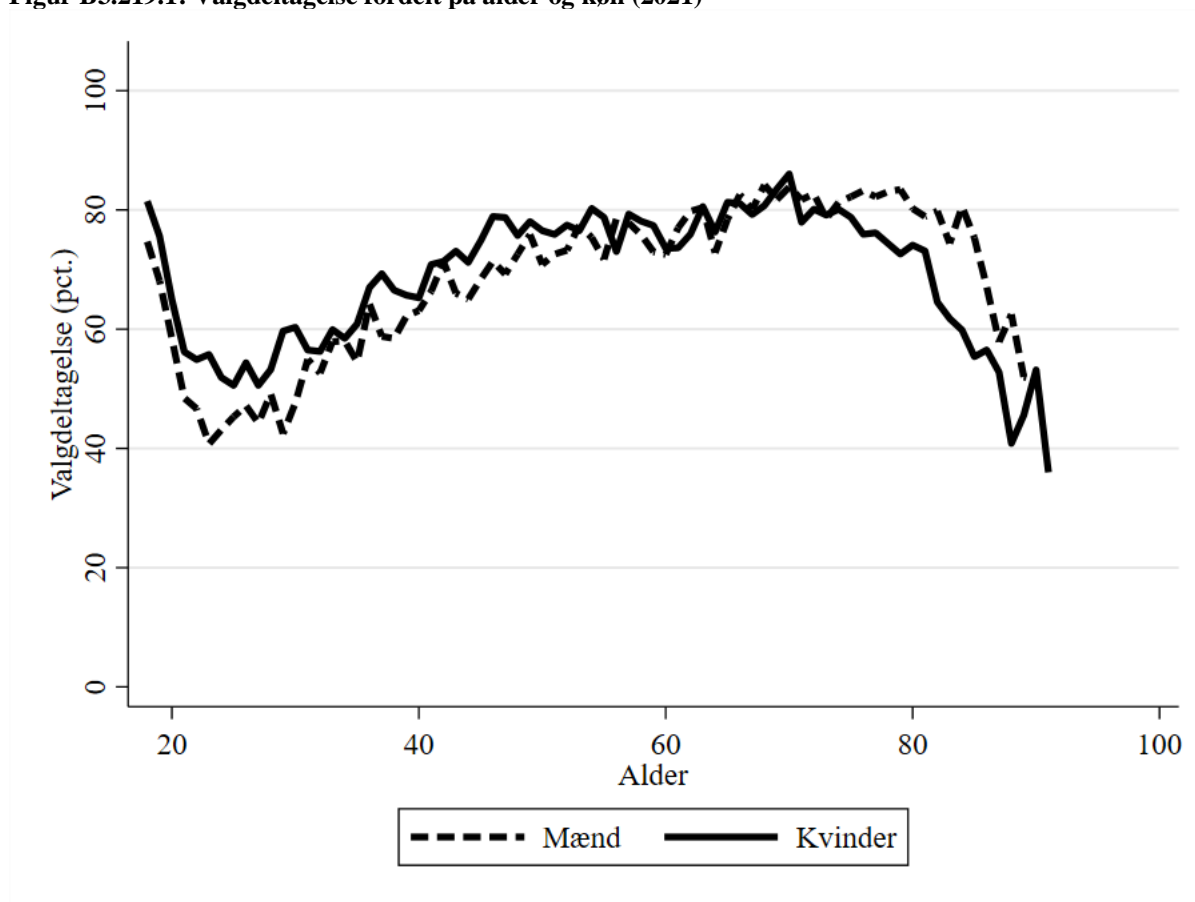

B3.219.6 Valgdeltagelse opdelt på modtagere af sociale ydelser (2021)

	Pct.	N
Dagpenge inkl. aktivering	63,0	519
Kontanthjælp	28,5	274
Uddannelseshjælp	35,0	217
Ledighedsydelse	56,0	91
Flexjob	67,1	632
Førtidspension	49,4	1.770
Ressourceforløb	44,8	105
Sygedagpenge	64,1	873
SU	65,9	2.458
Efterløn og folkepension	76,1	9.379
Integrationsydelse	34,7	49
Jobafklaring	61,6	151
Andre ydelser	44,9	178
Ingen ydelser	70,7	24.588

B3.219.7 Valgdeltagelse fordelt på etniske danskere, indvandrere og efterkommere (2021)

	Pct.	N
Dansk	73,5	36.112
Indvandrere	42,2	4.566
Efterkommere	46,3	776

B3.219.8 Valgdeltagelse opdelt på oprindelseslande (grupperet) (2021)

	Pct.	N
Danmark	73,5	36.112
Gamle EU-lande	56,6	776
Nye EU-lande	21,3	972
Resten af nordiske lande	58,0	188
Andre vestlige lande	53,0	100
Ikke-vestlige lande	44,6	3.306

B3.219.9 Valgdeltagelse opdelt på oprindelseslande (2021)

	Pct.	N
Danmark	73,5	36.112
Finland	54,8	42
Island	51,0	51
Norge	60,6	137
Sverige	61,9	168
Bulgarien	19,3	83
Frankrig	62,2	37
Holland	72,1	43
Italien	35,5	76
Jugoslavien	57,6	342
Polen	22,9	328
Rumænien	28,4	264
Spanien	26,5	34
Storbritannien	51,4	142
Tyrkiet	61,3	574
Tyskland	65,0	157
Marokko	43,8	32
Somalia	23,1	39
Brasilien	28,6	42
USA	53,4	58
Afghanistan	30,8	172
Sri Lanka	54,3	46
Indien	31,0	42
Irak	29,9	234
Iran	37,3	185
Kina	34,3	67
Libanon	34,8	270
Pakistan	47,3	91
Filippinerne	55,6	90
Syrien	37,8	249
Thailand	53,4	88
Litauen	9,6	177
Rusland	33,3	96
Ukraine	31,3	32
Bosnien-Hercegovina	49,5	101
Serbien	54,1	74

B3.219.10 Valgdeltagelse fordelt på aldersgrupper (2017 og 2021)

	2017		2021		Stigning fra 2017 til 2021 i procentpoint
	Pct.	N	Pct.	N	
18 år	79,2	674	77,7	739	-1,5
19 år	73,2	746	71,7	732	-1,5
20 år	68,3	690	61,6	732	-6,7
21 år	57,9	601	52,1	614	-5,8
22 år	56,4	511	50,5	555	-5,9
23 år	50,0	484	47,9	547	-2,1
24 år	45,5	483	46,9	486	1,4
25 år	50,4	466	47,7	583	-2,7
26 år	51,0	457	50,5	564	-0,5
27 år	53,9	475	47,2	542	-6,7
28 år	52,5	448	51,1	566	-1,4
29 år	57,6	488	50,9	536	-6,7
30 år	58,4	442	54,0	605	-4,4
18-25 år	62,0	4.655	58,5	4.988	-3,5
26-30 år	54,7	2.310	50,8	2.813	-3,9
31+ år	77,4	31.860	72,7	33.653	-4,7
Total	74,2	38.825	69,5	41.454	-4,7

B3.223 Hørsholm (nr. 223)

3.223.1 Valgdeltagelse opdelt på aldersgrupper (2021)

	Pct.	N
18 år	79,2	327
19-21 år	67,4	718
22-29 år	45,9	973
30-39 år	63,6	1.915
40-49 år	76,9	3.064
50-59 år	78,6	3.823
60-69 år	80,8	3.039
70-79 år	85,2	3.474
80-89 år	73,1	1.788
90-99 år	52,6	365
100- år	-	-

B3.223.2 Valgdeltagelse fordelt på generationer (2021)

	Pct.	N
18-25 år	63,6	1.499
26-29 år	45,7	519
30-59 år	74,7	8.802
60-66 år	79,9	2.197
67- år	79,6	6.480

B3.223.3 Valgdeltagelse opdelt på køn (2021)

	Pct.	N
Mand	75,2	8.976
Kvinde	75,4	10.521

B3.223.4 Valgdeltagelse opdelt på færdiggjort uddannelse (2021)

	Pct.	N
Grundskole	63,8	3.380
Gymnasial uddannelse	70,9	1.682
Faglig uddannelse	72,9	4.479
Kort- og mellemlang videregående uddannelse	79,5	5.091
Lang videregående uddannelse	85,0	4.482

B3.223.5 Valgdeltagelse opdelt på personlig indkomst (2021)

	Pct.	N
Under 100.000 kr.	65,0	2.261
100.000-199.999 kr.	69,4	2.620
200.000-299.999 kr.	67,5	3.171
300.000-399.999 kr.	74,8	2.704
400.000-499.999 kr.	77,7	2.401
500.000-599.999 kr.	83,3	1.751
600.000-699.999 kr.	84,4	1.137
700.000-799.999 kr.	85,9	816
800.000-899.999 kr.	87,1	619
900.000-999.999 kr.	86,6	367
Over 1.000.000 kr.	86,0	1.609

Figur B3.223.1: Valgdeltagelse fordelt på alder og køn (2021)

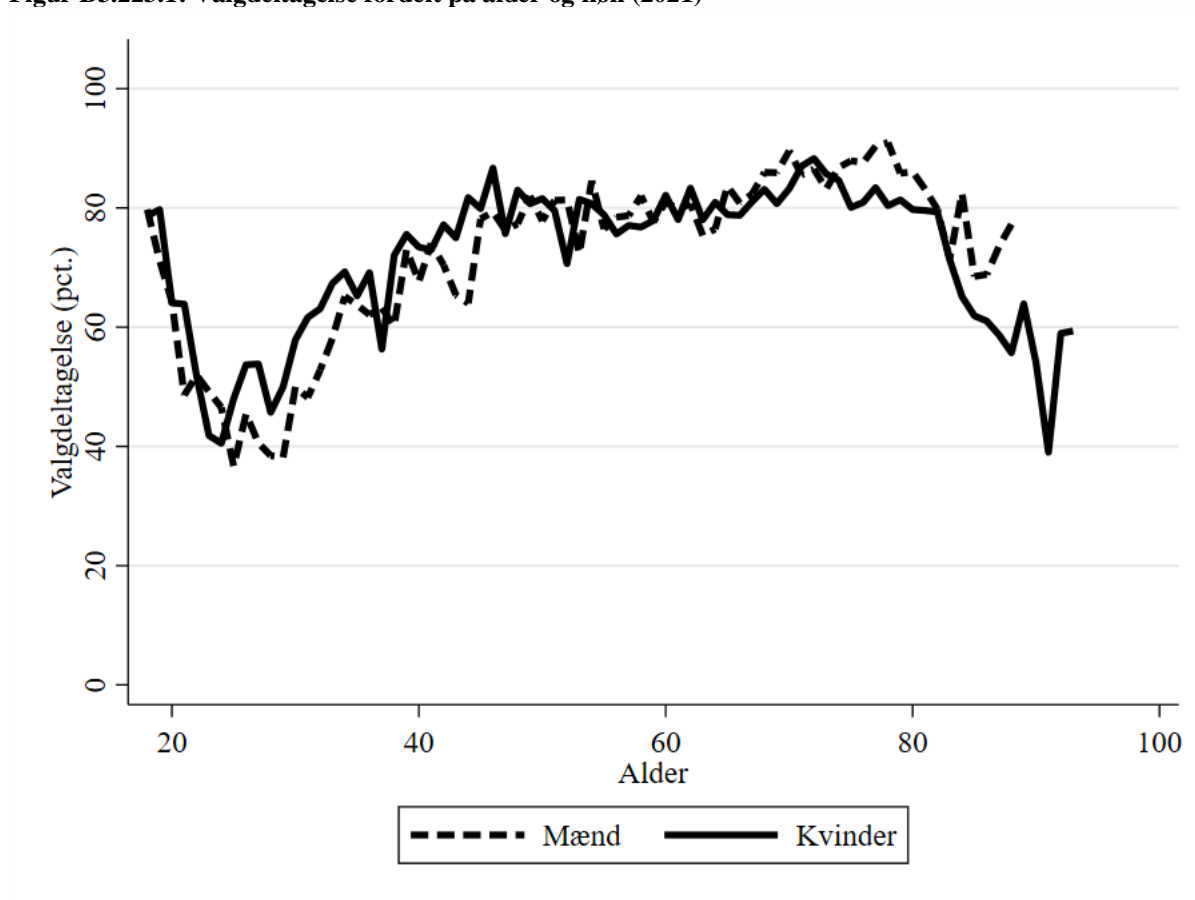

B3.223.6 Valgdeltagelse opdelt på modtagere af sociale ydelser (2021)

	Pct.	N
Dagpenge inkl. aktivering	72,7	249
Kontanthjælp	47,4	78
Uddannelseshjælp	27,8	36
Ledighedsydelse	63,6	33
Flexjob	69,4	193
Førtidspension	51,3	446
Ressourceforløb	42,6	54
Sygedagpenge	68,4	275
SU	70,8	727
Efterløn og folkepension	79,5	6.424
Andre ydelser	42,0	69
Ingen ydelser	75,8	10.732

B3.223.7 Valgdeltagelse fordelt på etniske danskere, indvandrere og efterkommere (2021)

	Pct.	N
Dansk	78,6	17.387
Indvandrere	47,4	1.916
Efterkommere	54,6	194

B3.223.8 Valgdeltagelse opdelt på oprindelseslande (grupperet) (2021)

	Pct.	N
Danmark	78,6	17.387
Gamle EU-lande	60,4	535
Nye EU-lande	30,5	259
Resten af nordiske lande	68,5	127
Andre vestlige lande	56,0	75
Ikke-vestlige lande	43,4	1.114

B3.223.9 Valgdeltagelse opdelt på oprindelseslande (2021)

	Pct.	N
Danmark	78,6	17.387
Island	48,4	31
Norge	75,0	96
Sverige	70,5	132
Frankrig	48,4	31
Polen	33,0	88
Rumænien	22,5	40
Spanien	31,6	38
Storbritannien	58,8	85
Tyrkiet	56,0	50
Tyskland	68,3	120
Eritrea	36,4	33
USA	64,6	48
Indien	55,0	40
Irak	36,3	102
Iran	26,7	101
Kina	34,2	76
Libanon	34,4	90
Syrien	51,5	99
Thailand	64,7	51
Litauen	21,3	61
Rusland	45,2	31
Bosnien-Hercegovina	40,5	37

B3.223.10 Valgdeltagelse fordelt på aldersgrupper (2017 og 2021)

	2017		2021		Stigning fra 2017 til 2021 i procentpoint
	Pct.	N	Pct.	N	
18 år	84,1	353	79,2	327	-4,9
19 år	74,0	327	75,4	309	1,4
20 år	70,0	273	64,2	265	-5,8
21 år	58,4	154	56,3	144	-2,1
22 år	50,3	151	51,9	133	1,6
23 år	45,3	139	45,7	116	0,4
24 år	37,9	116	44,2	95	6,3
25 år	45,7	127	41,8	110	-3,9
26 år	54,8	104	49,5	109	-5,3
27 år	50,0	114	47,0	134	-3,0
28 år	46,8	124	42,6	122	-4,2
29 år	51,5	136	44,2	154	-7,3
30 år	53,0	166	54,1	146	1,1
18-25 år	64,7	1.640	63,6	1.499	-1,1
26-30 år	51,2	644	47,5	665	-3,7
31+ år	78,7	17.218	77,4	17.333	-1,3
Total	76,6	19.502	75,3	19.497	-1,3

B3.230 Rudersdal (nr. 230)

3.230.1 Valgdeltagelse opdelt på aldersgrupper (2021)

	Pct.	N
18 år	78,9	856
19-21 år	67,6	1.909
22-29 år	49,5	2.855
30-39 år	65,6	5.247
40-49 år	75,5	7.445
50-59 år	78,1	8.552
60-69 år	81,1	6.500
70-79 år	83,3	6.143
80-89 år	71,7	3.344
90-99 år	51,5	761
100- år	-	-

B3.230.2 Valgdeltagelse fordelt på generationer (2021)

	Pct.	N
18-25 år	64,1	4.254
26-29 år	47,7	1.366
30-59 år	74,1	21.244
60-66 år	80,3	4.749
67- år	78,0	12.025

B3.230.3 Valgdeltagelse opdelt på køn (2021)

	Pct.	N
Mand	73,5	21.009
Kvinde	74,5	22.629

B3.230.4 Valgdeltagelse opdelt på færdiggjort uddannelse (2021)

	Pct.	N
Grundskole	59,7	7.324
Gymnasial uddannelse	69,9	3.824
Faglig uddannelse	68,1	8.061
Kort- og mellemlang videregående uddannelse	79,7	10.844
Lang videregående uddannelse	85,2	12.587

B3.230.5 Valgdeltagelse opdelt på personlig indkomst (2021)

	Pct.	N
Under 100.000 kr.	65,2	5.541
100.000-199.999 kr.	64,5	5.236
200.000-299.999 kr.	63,6	6.443
300.000-399.999 kr.	71,8	5.741
400.000-499.999 kr.	79,6	5.194
500.000-599.999 kr.	82,3	4.281
600.000-699.999 kr.	84,3	2.830
700.000-799.999 kr.	86,0	2.025
800.000-899.999 kr.	88,2	1.311
900.000-999.999 kr.	85,5	1.005
Over 1.000.000 kr.	85,6	3.796

Figur B3.230.1: Valgdeltagelse fordelt på alder og køn (2021)

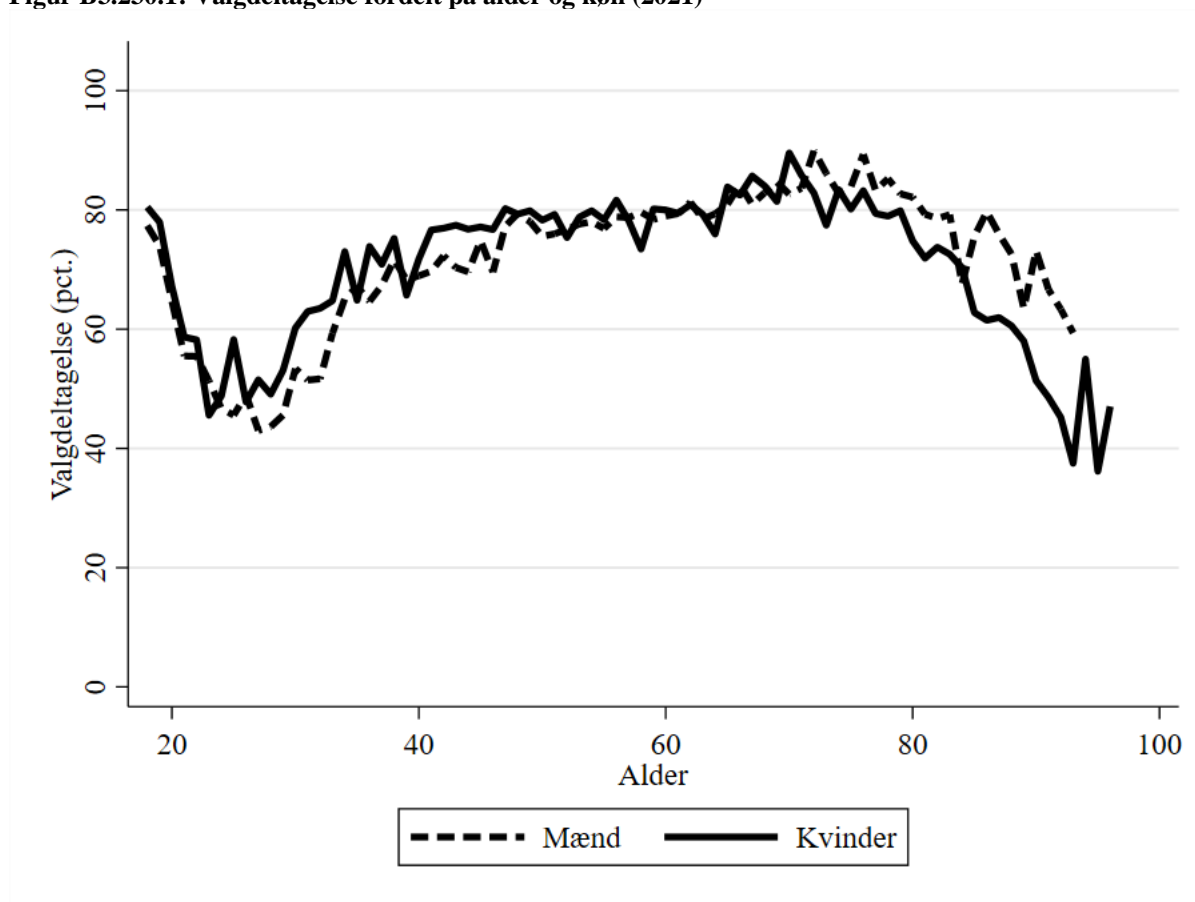

B3.230.6 Valgdeltagelse opdelt på modtagere af sociale ydelser (2021)

	Pct.	N
Dagpenge inkl. aktivering	70,1	508
Kontanthjælp	34,2	155
Uddannelseshjælp	45,2	135
Ledighedsydelse	47,2	89
Flexjob	63,8	373
Førtidspension	43,9	1.141
Ressourceforløb	44,4	63
Sygedagpenge	69,1	695
SU	69,6	2.524
Efterløn og folkepension	77,9	11.871
Integrationsydelse	29,2	48
Jobafklaring	56,1	57
Andre ydelser	31,3	150
Ingen ydelser	75,7	25.505

B3.230.7 Valgdeltagelse fordelt på etniske danskere, indvandrere og efterkommere (2021)

	Pct.	N
Dansk	78,3	38.193
Indvandrere	43,6	4.896
Efterkommere	47,7	549

B3.230.8 Valgdeltagelse opdelt på oprindelseslande (grupperet) (2021)

	Pct.	N
Danmark	78,3	38.193
Gamle EU-lande	56,3	1.352
Nye EU-lande	27,1	724
Resten af nordiske lande	68,8	301
Andre vestlige lande	68,0	200
Ikke-vestlige lande	38,3	2.868

B3.230.9 Valgdeltagelse opdelt på oprindelseslande (2021)

	Pct.	N
Danmark	78,3	38.193
Finland	69,6	46
Island	64,5	76
Norge	70,5	224
Sverige	70,5	278
Bulgarien	18,8	64
Frankrig	46,9	98
Grækenland	23,0	61
Holland	58,9	95
Italien	37,9	95
Jugoslavien	42,3	52
Polen	28,6	301
Portugal	43,6	39
Rumænien	14,8	115
Spanien	24,5	102
Storbritannien	53,9	204
Tyrkiet	33,1	329
Ungarn	35,0	60
Tyskland	70,9	278
Eritrea	30,0	40
Marokko	33,3	36
Somalia	35,1	74
Brasilien	54,9	51
USA	68,0	128
Afghanistan	36,9	111
Sri Lanka	53,1	32
Indien	60,0	75
Irak	34,1	217
Iran	35,6	303
Kina	27,0	189
Libanon	33,9	59
Pakistan	49,5	101
Filippinerne	40,7	59
Syrien	36,0	250
Vietnam	57,9	38
Thailand	48,3	60
Litauen	22,5	89
Rusland	30,6	108
Ukraine	55,3	47
Bosnien-Hercegovina	32,1	53

B3.230.10 Valgdeltagelse fordelt på aldersgrupper (2017 og 2021)

	2017		2021		Stigning fra 2017 til 2021 i procentpoint
	Pct.	N	Pct.	N	
18 år	79,4	807	78,9	856	-0,5
19 år	69,4	748	75,8	769	6,4
20 år	65,4	693	65,8	655	0,4
21 år	59,0	505	56,9	485	-2,1
22 år	54,2	437	56,6	366	2,4
23 år	49,7	382	49,2	419	-0,5
24 år	46,8	365	47,5	337	0,7
25 år	44,4	369	51,2	367	6,8
26 år	54,6	313	48,5	334	-6,1
27 år	43,1	306	46,5	325	3,4
28 år	47,9	317	46,3	348	-1,6
29 år	45,2	332	49,3	359	4,1
30 år	57,1	324	56,6	392	-0,5
18-25 år	62,1	4.306	64,1	4.254	2,0
26-30 år	49,6	1.592	49,7	1.758	0,1
31+ år	77,5	36.567	76,3	37.626	-1,2
Total	74,9	42.465	74,0	43.638	-0,9

B3.240 Egedal (nr. 240)

3.240.1 Valgdeltagelse opdelt på aldersgrupper (2021)

	Pct.	N
18 år	75,7	596
19-21 år	64,3	1.377
22-29 år	49,0	2.380
30-39 år	64,4	5.119
40-49 år	75,1	6.421
50-59 år	75,2	7.017
60-69 år	77,7	4.339
70-79 år	81,7	4.454
80-89 år	68,5	1.814
90-99 år	42,9	154
100- år	-	-

B3.240.2 Valgdeltagelse fordelt på generationer (2021)

	Pct.	N
18-25 år	60,7	2.954
26-29 år	50,8	1.399
30-59 år	72,2	18.557
60-66 år	76,1	3.215
67- år	77,7	7.548

B3.240.3 Valgdeltagelse opdelt på køn (2021)

	Pct.	N
Mand	70,6	16.577
Kvinde	73,2	17.096

B3.240.4 Valgdeltagelse opdelt på færdiggjort uddannelse (2021)

	Pct.	N
Grundskole	59,8	7.067
Gymnasial uddannelse	68,0	2.155
Faglig uddannelse	71,9	12.178
Kort- og mellemlang videregående uddannelse	80,2	8.293
Lang videregående uddannelse	84,2	3.520

B3.240.5 Valgdeltagelse opdelt på personlig indkomst (2021)

	Pct.	N
Under 100.000 kr.	59,7	3.248
100.000-199.999 kr.	66,2	4.782
200.000-299.999 kr.	65,7	5.265
300.000-399.999 kr.	70,6	6.315
400.000-499.999 kr.	77,4	5.802
500.000-599.999 kr.	80,3	3.505
600.000-699.999 kr.	81,5	1.887
700.000-799.999 kr.	83,7	1.034
800.000-899.999 kr.	85,6	668
900.000-999.999 kr.	83,2	364
Over 1.000.000 kr.	85,4	718

Figur B3.240.1: Valgdeltagelse fordelt på alder og køn (2021)

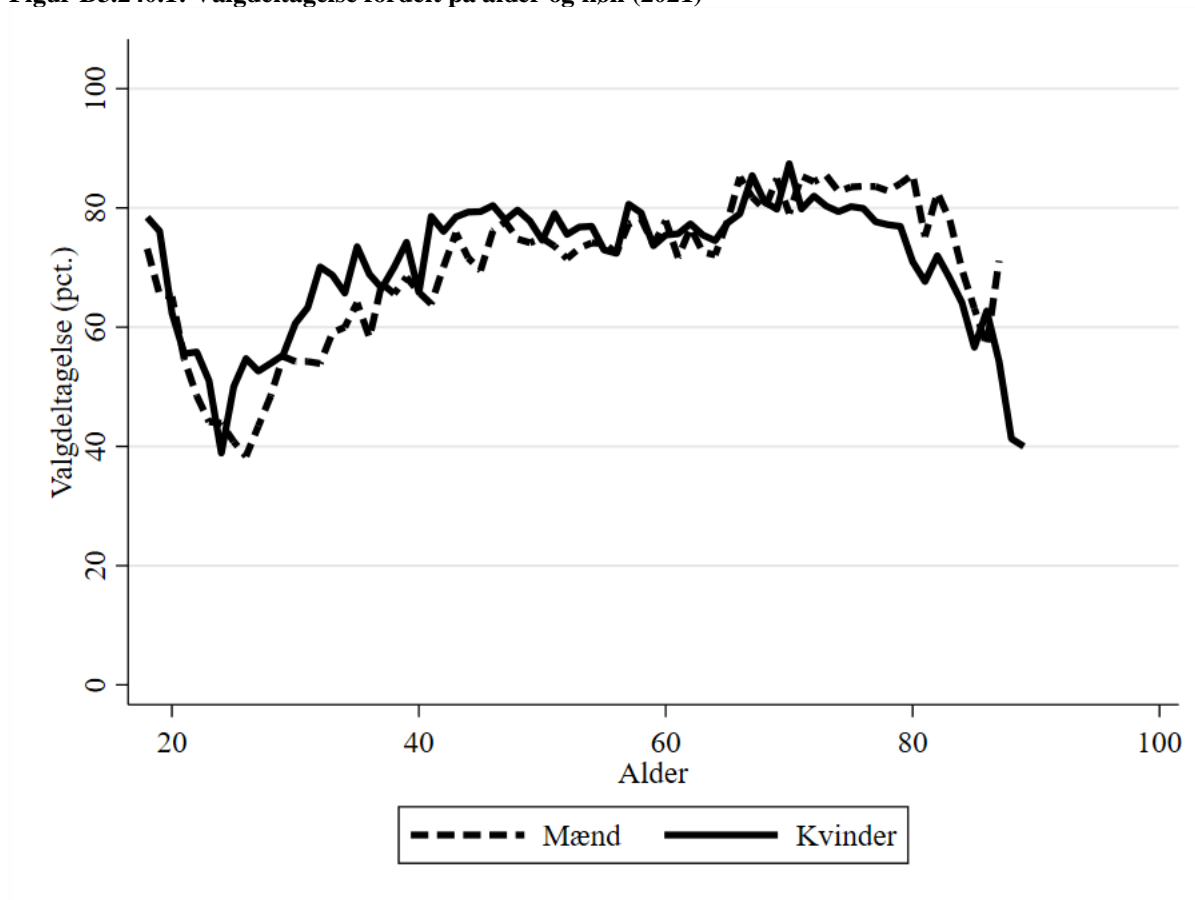

B3.240.6 Valgdeltagelse opdelt på modtagere af sociale ydelser (2021)

	Pct.	N
Dagpenge inkl. aktivering	66,2	429
Kontanthjælp	28,7	122
Uddannelseshjælp	45,0	111
Ledighedsydelse	59,2	71
Flexjob	70,2	429
Førtidspension	51,5	873
Sygedagpenge	66,6	634
SU	70,6	1.412
Efterløn og folkepension	78,1	7.806
Integrationsydelse	35,5	31
Jobafklaring	60,3	184
Andre ydelser	39,2	130
Ingen ydelser	72,0	21.313

B3.240.7 Valgdeltagelse fordelt på etniske danskere, indvandrere og efterkommere (2021)

	Pct.	N
Dansk	75,5	30.215
Indvandrere	40,5	2.974
Efterkommere	39,9	484

B3.240.8 Valgdeltagelse opdelt på oprindelseslande (grupperet) (2021)

	Pct.	N
Danmark	75,5	30.215
Gamle EU-lande	63,0	486
Nye EU-lande	20,0	609
Resten af nordiske lande	66,9	127
Andre vestlige lande	68,1	72
Ikke-vestlige lande	38,6	2.164

B3.240.9 Valgdeltagelse opdelt på oprindelseslande (2021)

	Pct.	N
Danmark	75,5	30.215
Island	70,4	54
Norge	64,4	73
Sverige	64,4	90
Jugoslavien	40,8	71
Polen	18,1	215
Rumænien	19,0	105
Storbritannien	53,7	82
Tyrkiet	33,8	388
Tyskland	70,5	129
Eritrea	58,7	63
USA	63,9	36
Afghanistan	23,1	91
Sri Lanka	35,3	51
Indien	43,5	108
Irak	25,4	134
Iran	35,0	123
Kina	26,3	99
Libanon	31,9	47
Pakistan	46,6	103
Filippinerne	55,3	47
Syrien	37,0	173
Thailand	47,4	78
Litauen	12,2	98
Rusland	58,8	34
Ukraine	38,2	34
Makedonien	31,3	48

B3.240.10 Valgdeltagelse fordelt på aldersgrupper (2017 og 2021)

	2017		2021		Stigning fra 2017 til 2021 i procentpoint
	Pct.	N	Pct.	N	
18 år	81,6	647	75,7	596	-5,9
19 år	77,0	552	70,5	569	-6,5
20 år	64,4	486	64,0	450	-0,4
21 år	58,7	373	55,0	358	-3,7
22 år	51,7	288	51,4	282	-0,3
23 år	44,7	235	46,9	241	2,2
24 år	47,7	264	41,8	213	-5,9
25 år	44,5	238	44,5	245	0,0
26 år	43,7	270	46,7	270	3,0
27 år	57,7	272	48,5	342	-9,2
28 år	57,1	296	51,1	376	-6,0
29 år	58,5	352	55,2	411	-3,3
30 år	60,6	330	57,4	491	-3,2
18-25 år	63,9	3.083	60,7	2.954	-3,2
26-30 år	55,9	1.520	52,5	1.890	-3,4
31+ år	78,0	27.761	74,4	28.829	-3,6
Total	75,7	32.364	71,9	33.673	-3,8

B3.250 Frederikssund (nr. 250)

3.250.1 Valgdeltagelse opdelt på aldersgrupper (2021)

	Pct.	N
18 år	69,7	581
19-21 år	61,1	1.451
22-29 år	47,5	2.751
30-39 år	57,1	4.349
40-49 år	70,2	5.796
50-59 år	73,5	7.453
60-69 år	76,1	6.012
70-79 år	80,0	5.707
80-89 år	66,3	2.386
90-99 år	43,5	310
100- år	-	-

B3.250.2 Valgdeltagelse fordelt på generationer (2021)

	Pct.	N
18-25 år	56,2	3.194
26-29 år	50,5	1.589
30-59 år	68,4	17.598
60-66 år	74,7	4.314
67- år	75,5	10.112

B3.250.3 Valgdeltagelse opdelt på køn (2021)

	Pct.	N
Mand	67,9	18.000
Kvinde	70,5	18.807

B3.250.4 Valgdeltagelse opdelt på færdiggjort uddannelse (2021)

	Pct.	N
Grundskole	57,4	9.742
Gymnasial uddannelse	64,3	2.000
Faglig uddannelse	70,1	14.169
Kort- og mellemlang videregående uddannelse	80,8	7.989
Lang videregående uddannelse	85,3	2.363

B3.250.5 Valgdeltagelse opdelt på personlig indkomst (2021)

	Pct.	N
Under 100.000 kr.	57,1	3.386
100.000-199.999 kr.	65,6	6.592
200.000-299.999 kr.	63,4	7.451
300.000-399.999 kr.	68,6	7.198
400.000-499.999 kr.	75,9	5.684
500.000-599.999 kr.	79,7	2.966
600.000-699.999 kr.	81,8	1.458
700.000-799.999 kr.	81,9	763
800.000-899.999 kr.	83,0	436
900.000-999.999 kr.	85,6	278
Over 1.000.000 kr.	84,3	553

Figur B3.250.1: Valgdeltagelse fordelt på alder og køn (2021)

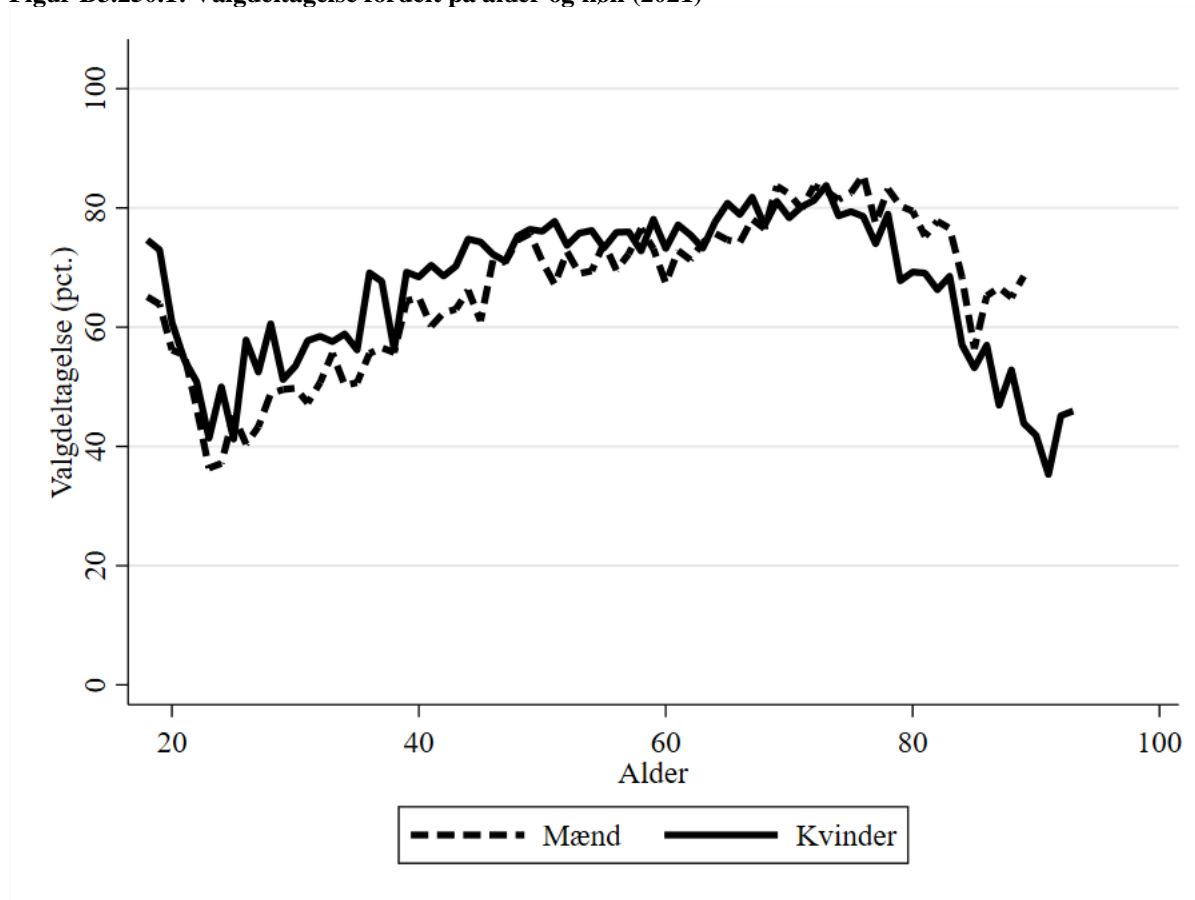

B3.250.6 Valgdeltagelse opdelt på modtagere af sociale ydelser (2021)

	Pct.	N
Dagpenge inkl. aktivering	56,7	397
Kontanthjælp	34,8	287
Uddannelseshjælp	42,9	189
Ledighedsydelse	62,0	100
Flexjob	73,9	518
Førtidspension	53,4	1.633
Ressourceforløb	42,5	134
Sygedagpenge	65,4	864
SU	66,2	1.248
Efterløn og folkepension	75,8	10.580
Integrationsydelse	31,7	41
Jobafklaring	58,7	208
Andre ydelser	52,6	175
Ingen ydelser	68,9	20.335

B3.250.7 Valgdeltagelse fordelt på etniske danskere, indvandrere og efterkommere (2021)

	Pct.	N
Dansk	71,7	33.734
Indvandrere	42,5	2.665
Efterkommere	44,6	408

B3.250.8 Valgdeltagelse opdelt på oprindelseslande (grupperet) (2021)

	Pct.	N
Danmark	71,7	33.734
Gamle EU-lande	63,2	481
Nye EU-lande	16,1	509
Resten af nordiske lande	62,7	110
Andre vestlige lande	53,8	65
Ikke-vestlige lande	43,2	1.908

B3.250.9 Valgdeltagelse opdelt på oprindelseslande (2021)

	Pct.	N
Danmark	71,7	33.734
Finland	54,1	37
Norge	59,0	83
Sverige	65,7	102
Bulgarien	27,3	66
Holland	81,1	37
Jugoslavien	44,0	50
Polen	16,2	210
Rumænien	11,2	98
Storbritannien	59,0	78
Tyrkiet	51,7	482
Tyskland	74,4	117
USA	47,1	34
Afghanistan	40,5	111
Sri Lanka	40,6	32
Indien	40,0	30
Irak	30,0	130
Iran	41,0	83
Kina	33,3	45
Libanon	44,4	108
Pakistan	40,0	65
Filippinerne	55,6	63
Syrien	40,4	203
Thailand	55,6	81
Litauen	8,8	80
Rusland	34,0	47
Bosnien-Hercegovina	40,9	44

B3.250.10 Valgdeltagelse fordelt på aldersgrupper (2017 og 2021)

	2017		2021		Stigning fra 2017 til 2021 i procentpoint
	Pct.	N	Pct.	N	
18 år	75,7	555	69,7	581	-6,0
19 år	73,7	552	68,1	555	-5,6
20 år	58,6	514	58,2	505	-0,4
21 år	52,1	388	55,0	391	2,9
22 år	50,6	387	48,4	275	-2,2
23 år	48,6	346	38,6	259	-10
24 år	50,1	339	42,9	331	-7,2
25 år	45,8	354	43,4	297	-2,4
26 år	51,3	343	48,7	376	-2,6
27 år	51,3	335	48,0	396	-3,3
28 år	56,5	338	55,2	386	-1,3
29 år	52,8	377	50,3	431	-2,5
30 år	50,9	350	51,5	427	0,6
18-25 år	59,0	3.435	56,2	3.194	-2,8
26-30 år	52,6	1.743	50,7	2.016	-1,9
31+ år	75,3	30.363	71,7	31.597	-3,6
Total	72,6	35.541	69,2	36.807	-3,4

B3.253 Greve (nr. 253)

3.253.1 Valgdeltagelse opdelt på aldersgrupper (2021)

	Pct.	N
18 år	67,6	652
19-21 år	56,1	1.619
22-29 år	39,3	2.979
30-39 år	51,1	5.686
40-49 år	66,1	6.854
50-59 år	70,5	7.786
60-69 år	74,7	5.415
70-79 år	79,2	5.834
80-89 år	66,9	2.278
90-99 år	42,0	231
100- år	-	-

B3.253.2 Valgdeltagelse fordelt på generationer (2021)

	Pct.	N
18-25 år	51,2	3.568
26-29 år	41,2	1.682
30-59 år	63,6	20.326
60-66 år	74,2	3.888
67- år	74,9	9.874

B3.253.3 Valgdeltagelse opdelt på køn (2021)

	Pct.	N
Mand	64,4	19.176
Kvinde	66,4	20.162

B3.253.4 Valgdeltagelse opdelt på færdiggjort uddannelse (2021)

	Pct.	N
Grundskole	54,5	9.480
Gymnasial uddannelse	58,5	2.988
Faglig uddannelse	68,5	14.937
Kort- og mellemlang videregående uddannelse	74,8	8.115
Lang videregående uddannelse	75,0	3.082

B3.253.5 Valgdeltagelse opdelt på personlig indkomst (2021)

	Pct.	N
Under 100.000 kr.	47,7	4.230
100.000-199.999 kr.	62,3	6.376
200.000-299.999 kr.	58,6	7.322
300.000-399.999 kr.	65,0	7.204
400.000-499.999 kr.	72,8	6.063
500.000-599.999 kr.	77,3	3.364
600.000-699.999 kr.	78,0	1.819
700.000-799.999 kr.	79,9	992
800.000-899.999 kr.	83,7	607
900.000-999.999 kr.	83,4	398
Over 1.000.000 kr.	82,6	844

Figur B3.253.1: Valgdeltagelse fordelt på alder og køn (2021)

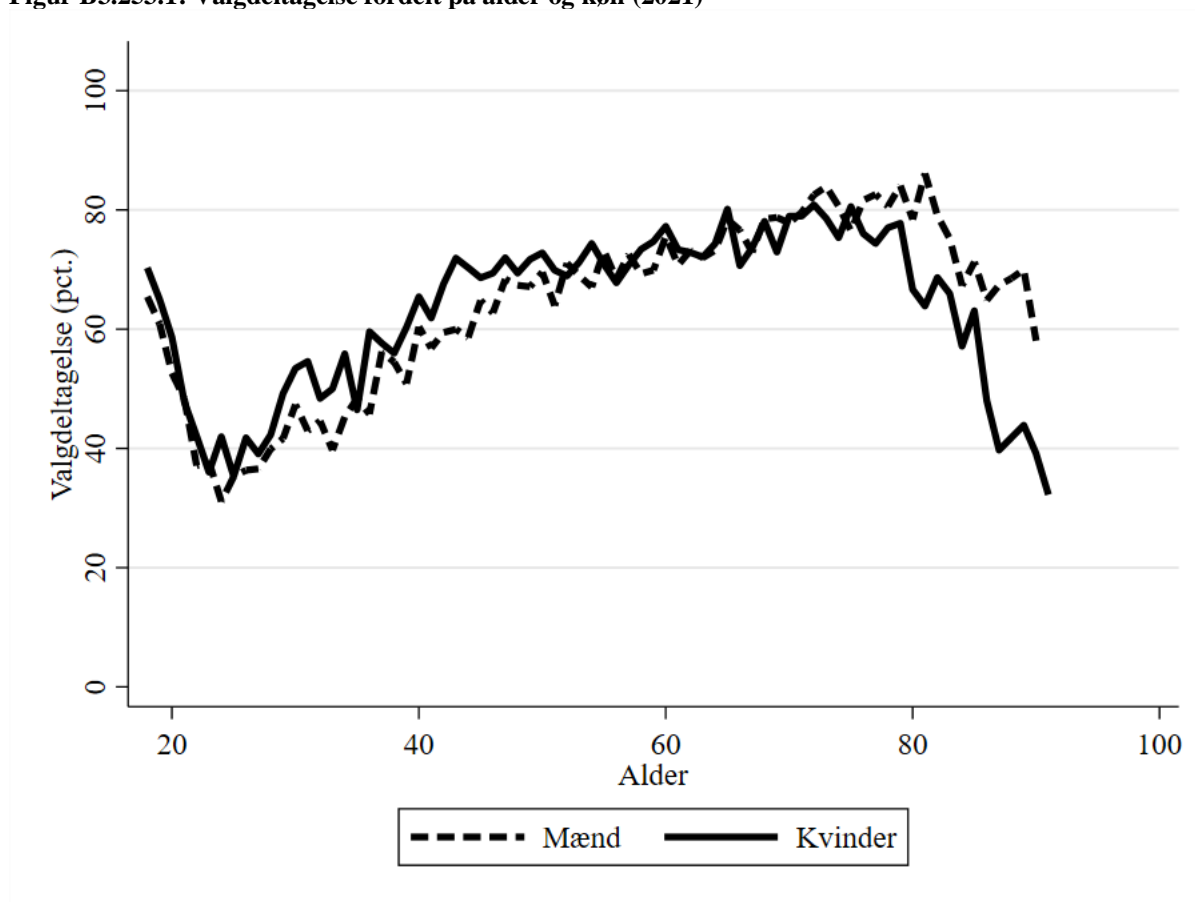

B3.253.6 Valgdeltagelse opdelt på modtagere af sociale ydelser (2021)

	Pct.	N
Dagpenge inkl. aktivering	52,1	583
Kontanthjælp	30,7	166
Uddannelseshjælp	33,8	154
Ledighedsydelse	53,1	98
Flexjob	70,4	641
Førtidspension	48,7	1.625
Ressourceforløb	37,5	192
Sygedagpenge	59,6	935
SU	58,4	1.705
Efterløn og folkepension	75,3	10.265
Jobafklaring	53,4	118
Andre ydelser	38,3	180
Ingen ydelser	64,4	22.484

B3.253.7 Valgdeltagelse fordelt på etniske danskere, indvandrere og efterkommere (2021)

	Pct.	N
Dansk	72,3	32.345
Indvandrere	33,9	5.679
Efterkommere	32,0	1.314

B3.253.8 Valgdeltagelse opdelt på oprindelseslande (grupperet) (2021)

	Pct.	N
Danmark	72,3	32.345
Gamle EU-lande	39,7	871
Nye EU-lande	16,1	1.212
Resten af nordiske lande	63,0	135
Andre vestlige lande	36,3	91
Ikke-vestlige lande	36,0	4.684

B3.253.9 Valgdeltagelse opdelt på oprindelseslande (2021)

	Pct.	N
Danmark	72,3	32.345
Island	61,1	36
Norge	63,6	99
Sverige	59,1	132
Bulgarien	9,2	119
Frankrig	22,9	83
Holland	33,3	45
Italien	13,9	122
Jugoslavien	30,2	96
Polen	17,0	565
Rumænien	15,0	220
Schweiz	25,6	39
Spanien	30,8	52
Storbritannien	51,4	109
Tyrkiet	47,3	1.243
Ungarn	20,4	103
Tyskland	46,4	220
Ghana	16,3	49
Marokko	45,9	61
Nigeria	14,7	34
USA	42,5	40
Afghanistan	25,3	190
Indien	35,9	145
Irak	30,6	392
Iran	38,2	212
Israel	30,0	30
Kina	17,1	140
Libanon	31,8	443
Pakistan	26,9	342
Filippinerne	40,0	130
Syrien	37,3	185
Vietnam	34,0	106
Thailand	54,6	97
Litauen	10,3	116
Rusland	43,8	64
Ukraine	43,3	30
Bosnien-Hercegovina	48,2	83
Makedonien	13,9	36

B3.253.10 Valgdeltagelse fordelt på aldersgrupper (2017 og 2021)

	2017		2021		Stigning fra 2017 til 2021 i procentpoint
	Pct.	N	Pct.	N	
18 år	75,0	687	67,6	652	-7,4
19 år	64,6	630	62,8	610	-1,8
20 år	57,8	581	55,6	525	-2,2
21 år	44,6	462	48,1	484	3,5
22 år	48,3	429	39,3	359	-9,0
23 år	43,4	362	36,9	320	-6,5
24 år	45,6	371	35,9	295	-9,7
25 år	39,6	356	35,3	323	-4,3
26 år	47,6	372	39,0	387	-8,6
27 år	48,6	364	37,7	379	-10,9
28 år	45,4	383	41,2	442	-4,2
29 år	47,9	376	45,8	474	-2,1
30 år	52,2	433	50,5	509	-1,7
18-25 år	55,1	3.878	51,2	3.568	-3,9
26-30 år	48,4	1.928	43,4	2.191	-5,0
31+ år	74,6	32.805	68,3	33.579	-6,3
Total	71,3	38.611	65,4	39.338	-5,9

B3.259 Køge (nr. 259)

3.259.1 Valgdeltagelse opdelt på aldersgrupper (2021)

	Pct.	N
18 år	72,0	843
19-21 år	60,9	2.108
22-29 år	48,0	4.894
30-39 år	56,6	7.001
40-49 år	70,9	8.192
50-59 år	73,0	9.577
60-69 år	77,1	6.672
70-79 år	81,3	6.600
80-89 år	66,9	2.545
90-99 år	42,7	396
100- år	-	-

B3.259.2 Valgdeltagelse fordelt på generationer (2021)

	Pct.	N
18-25 år	56,9	5.164
26-29 år	48,6	2.681
30-59 år	67,7	24.770
60-66 år	76,0	4.907
67- år	76,4	11.320

B3.259.3 Valgdeltagelse opdelt på køn (2021)

	Pct.	N
Mand	65,9	24.067
Kvinde	70,8	24.775

B3.259.4 Valgdeltagelse opdelt på færdiggjort uddannelse (2021)

	Pct.	N
Grundskole	57,9	13.634
Gymnasial uddannelse	63,7	3.520
Faglig uddannelse	71,0	17.790
Kort- og mellemlang videregående uddannelse	78,8	9.733
Lang videregående uddannelse	81,6	3.223

B3.259.5 Valgdeltagelse opdelt på personlig indkomst (2021)

	Pct.	N
Under 100.000 kr.	54,5	5.129
100.000-199.999 kr.	64,6	8.413
200.000-299.999 kr.	62,2	10.130
300.000-399.999 kr.	69,5	9.429
400.000-499.999 kr.	75,6	7.310
500.000-599.999 kr.	80,5	3.740
600.000-699.999 kr.	81,2	1.807
700.000-799.999 kr.	85,8	983
800.000-899.999 kr.	82,6	529
900.000-999.999 kr.	84,1	358
Over 1.000.000 kr.	84,8	833

Figur B3.259.1: Valgdeltagelse fordelt på alder og køn (2021)

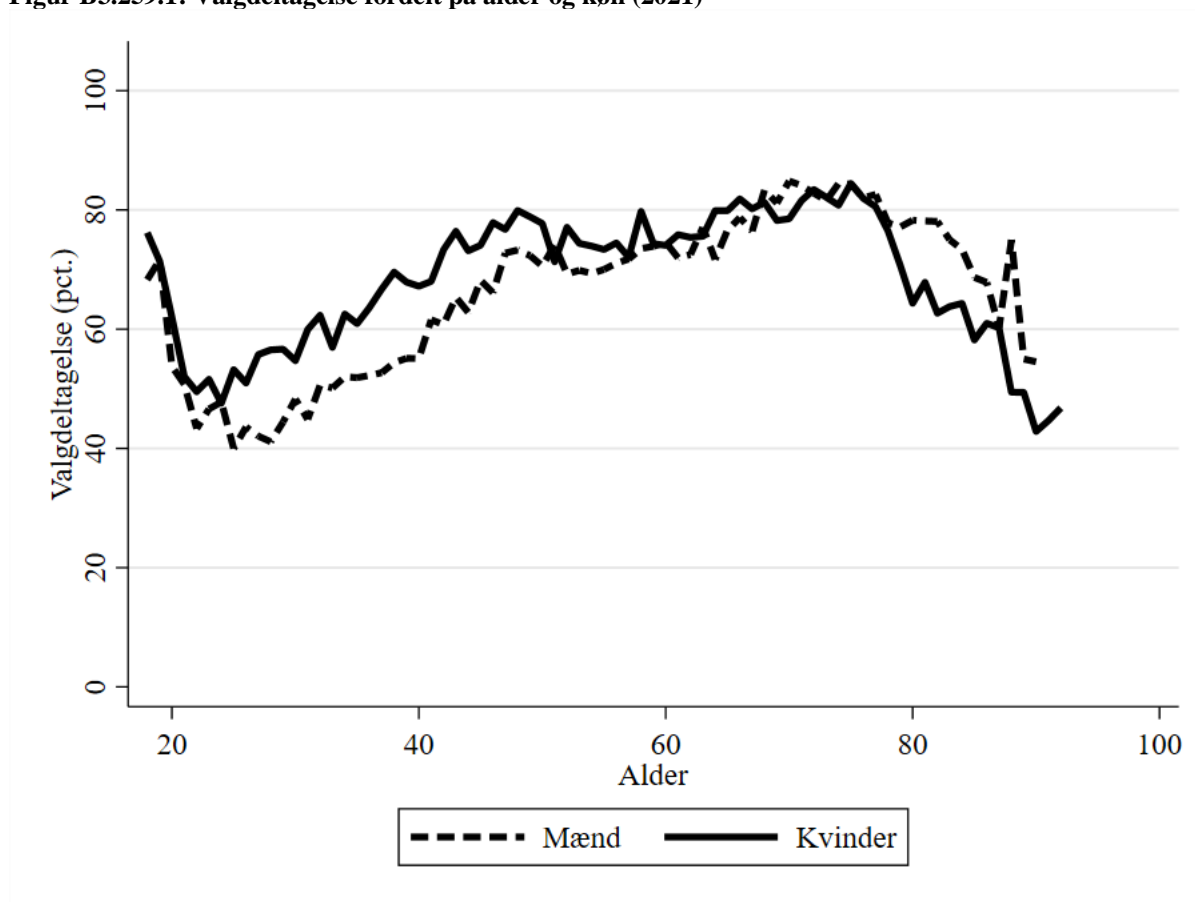

B3.259.6 Valgdeltagelse opdelt på modtagere af sociale ydelser (2021)

	Pct.	N
Dagpenge inkl. aktivering	57,6	753
Kontanthjælp	39,6	298
Uddannelseshjælp	34,9	269
Ledighedsydelse	59,3	91
Forrevalidering og revalidering	55,0	40
Flexjob	71,2	884
Førtidspension	53,0	2.462
Ressourceforløb	46,3	367
Sygedagpenge	64,0	1.195
SU	65,1	2.322
Efterløn og folkepension	76,9	11.810
Integrationsydelse	40,5	74
Jobafklaring	62,2	249
Andre ydelser	43,5	276
Ingen ydelser	68,4	27.557

B3.259.7 Valgdeltagelse fordelt på etniske danskere, indvandrere og efterkommere (2021)

	Pct.	N
Dansk	72,2	42.574
Indvandrere	39,9	5.156
Efterkommere	52,3	1.112

B3.259.8 Valgdeltagelse opdelt på oprindelseslande (grupperet) (2021)

	Pct.	N
Danmark	72,2	42.574
Gamle EU-lande	52,3	637
Nye EU-lande	15,8	1.337
Resten af nordiske lande	57,2	152
Andre vestlige lande	52,5	80
Ikke-vestlige lande	48,4	4.062

B3.259.9 Valgdeltagelse opdelt på oprindelseslande (2021)

	Pct.	N
Danmark	72,2	42.574
Norge	56,6	122
Sverige	66,7	111
Bulgarien	20,9	287
Frankrig	51,6	31
Holland	48,5	33
Italien	15,7	70
Jugoslavien	28,2	39
Polen	16,8	546
Rumænien	8,0	262
Storbritannien	53,8	104
Tyrkiet	67,2	1.274
Ungarn	25,0	32
Tyskland	59,4	175
Eritrea	31,6	76
Marokko	37,8	37
Somalia	47,4	38
USA	43,5	46
Afghanistan	45,8	358
Indien	29,8	47
Irak	43,1	343
Iran	31,7	145
Kina	22,2	54
Libanon	43,9	355
Pakistan	34,9	106
Filippinerne	51,2	82
Syrien	34,0	324
Vietnam	40,0	35
Thailand	48,1	106
Litauen	11,4	114
Ukraine	31,7	41
Bosnien-Hercegovina	40,4	94

B3.259.10 Valgdeltagelse fordelt på aldersgrupper (2017 og 2021)

	2017		2021		Stigning fra 2017 til 2021 i procentpoint
	Pct.	N	Pct.	N	
18 år	77,8	760	72,0	843	-5,8
19 år	71,7	771	71,5	769	-0,2
20 år	59,8	768	57,6	745	-2,2
21 år	54,7	675	51,3	594	-3,4
22 år	51,7	708	46,0	485	-5,7
23 år	47,5	634	49,0	531	1,5
24 år	43,8	564	47,7	587	3,9
25 år	52,5	568	46,4	610	-6,1
26 år	49,1	595	47,0	675	-2,1
27 år	51,3	633	48,8	670	-2,5
28 år	56,5	605	48,4	644	-8,1
29 år	49,1	576	50,1	692	1,0
30 år	53,0	574	51,6	721	-1,4
18-25 år	58,4	5.448	56,9	5.164	-1,5
26-30 år	51,8	2.983	49,2	3.402	-2,6
31+ år	76,3	38.524	71,5	40.276	-4,8
Total	72,6	46.955	68,4	48.842	-4,2

B3.260 Halsnæs (nr. 260)

3.260.1 Valgdeltagelse opdelt på aldersgrupper (2021)

	Pct.	N
18 år	64,2	386
19-21 år	56,4	872
22-29 år	43,2	1.911
30-39 år	51,9	2.780
40-49 år	65,2	3.931
50-59 år	67,2	4.874
60-69 år	74,7	4.681
70-79 år	77,3	4.450
80-89 år	66,7	1.633
90-99 år	44,9	234
100- år	-	-

B3.260.2 Valgdeltagelse fordelt på generationer (2021)

	Pct.	N
18-25 år	51,5	2.102
26-29 år	45,4	1.067
30-59 år	62,9	11.585
60-66 år	72,9	3.271
67- år	74,3	7.732

B3.260.3 Valgdeltagelse opdelt på køn (2021)

	Pct.	N
Mand	63,8	12.717
Kvinde	68,0	13.040

B3.260.4 Valgdeltagelse opdelt på færdiggjort uddannelse (2021)

	Pct.	N
Grundskole	54,9	7.473
Gymnasial uddannelse	60,7	1.411
Faglig uddannelse	67,7	9.968
Kort- og mellemlang videregående uddannelse	80,0	5.051
Lang videregående uddannelse	77,9	1.346

B3.260.5 Valgdeltagelse opdelt på personlig indkomst (2021)

	Pct.	N
Under 100.000 kr.	52,4	2.281
100.000-199.999 kr.	63,0	4.998
200.000-299.999 kr.	60,9	5.950
300.000-399.999 kr.	68,4	5.188
400.000-499.999 kr.	73,2	3.844
500.000-599.999 kr.	75,2	1.804
600.000-699.999 kr.	79,9	748
700.000-799.999 kr.	79,2	365
800.000-899.999 kr.	81,0	179
900.000-999.999 kr.	78,8	99
Over 1.000.000 kr.	75,3	231

Figur B3.260.1: Valgdeltagelse fordelt på alder og køn (2021)

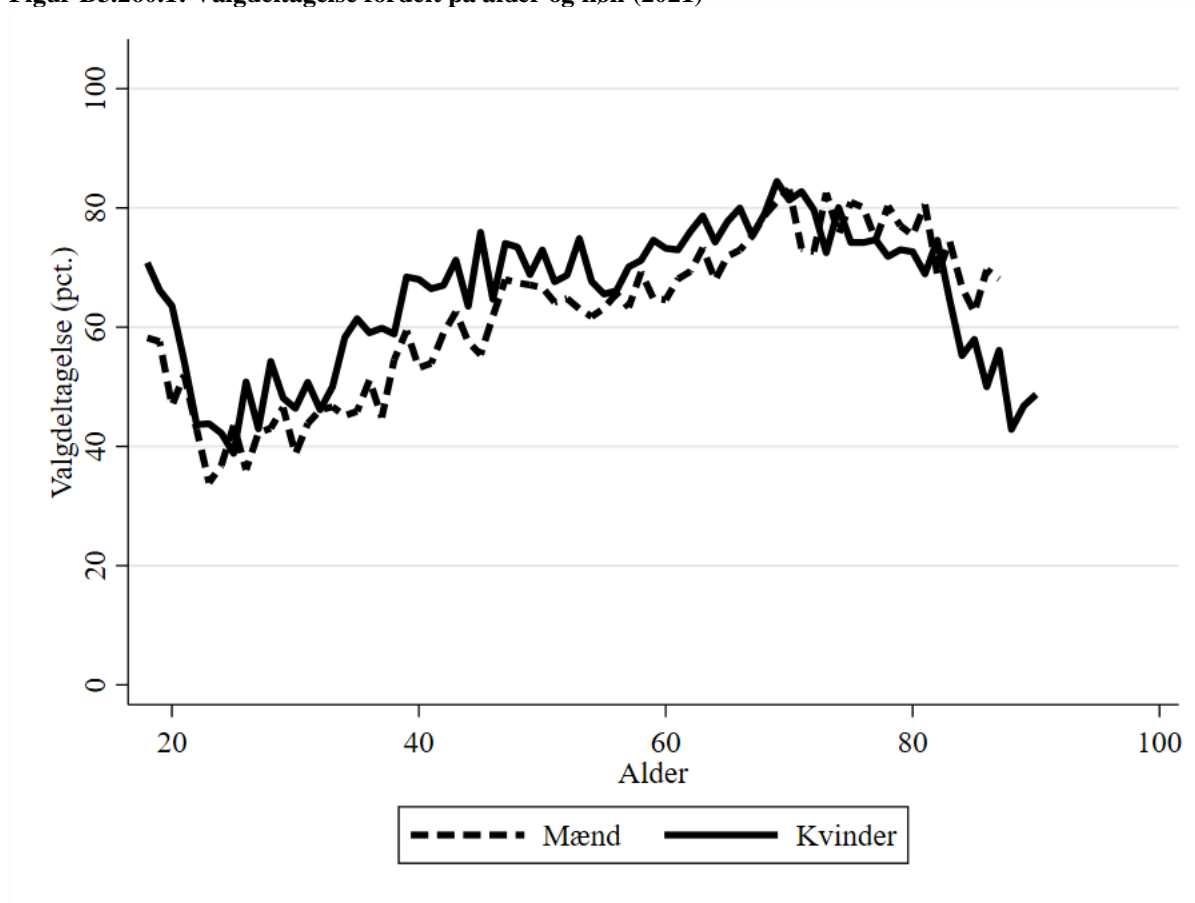

B3.260.6 Valgdeltagelse opdelt på modtagere af sociale ydelser (2021)

	Pct.	N
Dagpenge inkl. aktivering	52,3	325
Kontanthjælp	31,0	184
Uddannelseshjælp	37,0	138
Ledighedsydelse	53,5	101
Flexjob	65,3	496
Førtidspension	47,9	1.465
Ressourceforløb	43,5	154
Sygedagpenge	61,2	662
SU	61,7	698
Efterløn og folkepension	74,9	8.085
Jobafklaring	63,3	90
Andre ydelser	42,2	116
Ingen ydelser	64,9	13.094

B3.260.7 Valgdeltagelse fordelt på etniske danskere, indvandrere og efterkommere (2021)

	Pct.	N
Dansk	70,1	22.889
Indvandrere	32,8	2.525
Efterkommere	32,1	343

B3.260.8 Valgdeltagelse opdelt på oprindelseslande (grupperet) (2021)

	Pct.	N
Danmark	70,1	22.889
Gamle EU-lande	57,8	386
Nye EU-lande	11,8	720
Resten af nordiske lande	59,5	84
Andre vestlige lande	65,5	55
Ikke-vestlige lande	33,5	1.623

B3.260.9 Valgdeltagelse opdelt på oprindelseslande (2021)

	Pct.	N
Danmark	70,1	22.889
Norge	61,8	68
Sverige	61,5	78
Jugoslavien	26,8	492
Polen	18,7	230
Rumænien	5,2	307
Storbritannien	52,6	76
Tyrkiet	38,5	52
Tyskland	60,8	102
USA	63,6	33
Irak	34,0	50
Iran	36,8	38
Libanon	34,1	44
Pakistan	51,4	107
Filippinerne	56,3	48
Syrien	34,0	156
Thailand	38,3	81
Litauen	14,3	77
Kroatien	35,3	68
Bosnien-Hercegovina	24,5	53
Serbien	15,1	86

B3.260.10 Valgdeltagelse fordelt på aldersgrupper (2017 og 2021)

	2017		2021		Stigning fra 2017 til 2021 i procentpoint
	Pct.	N	Pct.	N	
18 år	73,9	318	64,2	386	-9,7
19 år	70,4	361	61,7	300	-8,7
20 år	60,5	299	54,3	315	-6,2
21 år	51,9	270	52,9	257	1,0
22 år	48,4	256	43,2	185	-5,2
23 år	47,4	247	38,7	217	-8,7
24 år	47,9	242	39,1	215	-8,8
25 år	46,9	243	41,4	227	-5,5
26 år	48,5	231	43,1	253	-5,4
27 år	47,6	246	42,6	277	-5,0
28 år	49,6	254	48,4	273	-1,2
29 år	59,3	258	47,3	264	-12,0
30 år	52,3	235	42,5	254	-9,8
18-25 år	57,3	2.236	51,5	2.102	-5,8
26-30 år	51,6	1.224	44,8	1.321	-6,8
31+ år	73,6	21.705	68,5	22.334	-5,1
Total	71,1	25.165	65,9	25.757	-5,2

B3.265 Roskilde (nr. 265)

3.265.1 Valgdeltagelse opdelt på aldersgrupper (2021)

	Pct.	N
18 år	75,8	1.196
19-21 år	62,3	3.560
22-29 år	49,5	8.001
30-39 år	61,5	9.304
40-49 år	72,9	11.700
50-59 år	75,7	13.438
60-69 år	78,4	9.804
70-79 år	80,4	8.801
80-89 år	68,2	3.863
90-99 år	45,4	608
100- år	-	-

B3.265.2 Valgdeltagelse fordelt på generationer (2021)

	Pct.	N
18-25 år	57,4	8.803
26-29 år	51,4	3.954
30-59 år	70,9	34.442
60-66 år	77,1	7.133
67- år	76,3	15.961

B3.265.3 Valgdeltagelse opdelt på køn (2021)

	Pct.	N
Mand	68,0	34.106
Kvinde	71,8	36.187

B3.265.4 Valgdeltagelse opdelt på færdiggjort uddannelse (2021)

	Pct.	N
Grundskole	56,4	15.960
Gymnasial uddannelse	64,3	5.964
Faglig uddannelse	69,7	21.179
Kort- og mellemlang videregående uddannelse	79,3	16.866
Lang videregående uddannelse	86,0	9.084

B3.265.5 Valgdeltagelse opdelt på personlig indkomst (2021)

	Pct.	N
Grundskole	56,4	15.960
Gymnasial uddannelse	64,3	5.964
Faglig uddannelse	69,7	21.179
Kort- og mellemlang videregående uddannelse	79,3	16.866
Lang videregående uddannelse	86,0	9.084

Figur B3.265.1: Valgdeltagelse fordelt på alder og køn (2021)

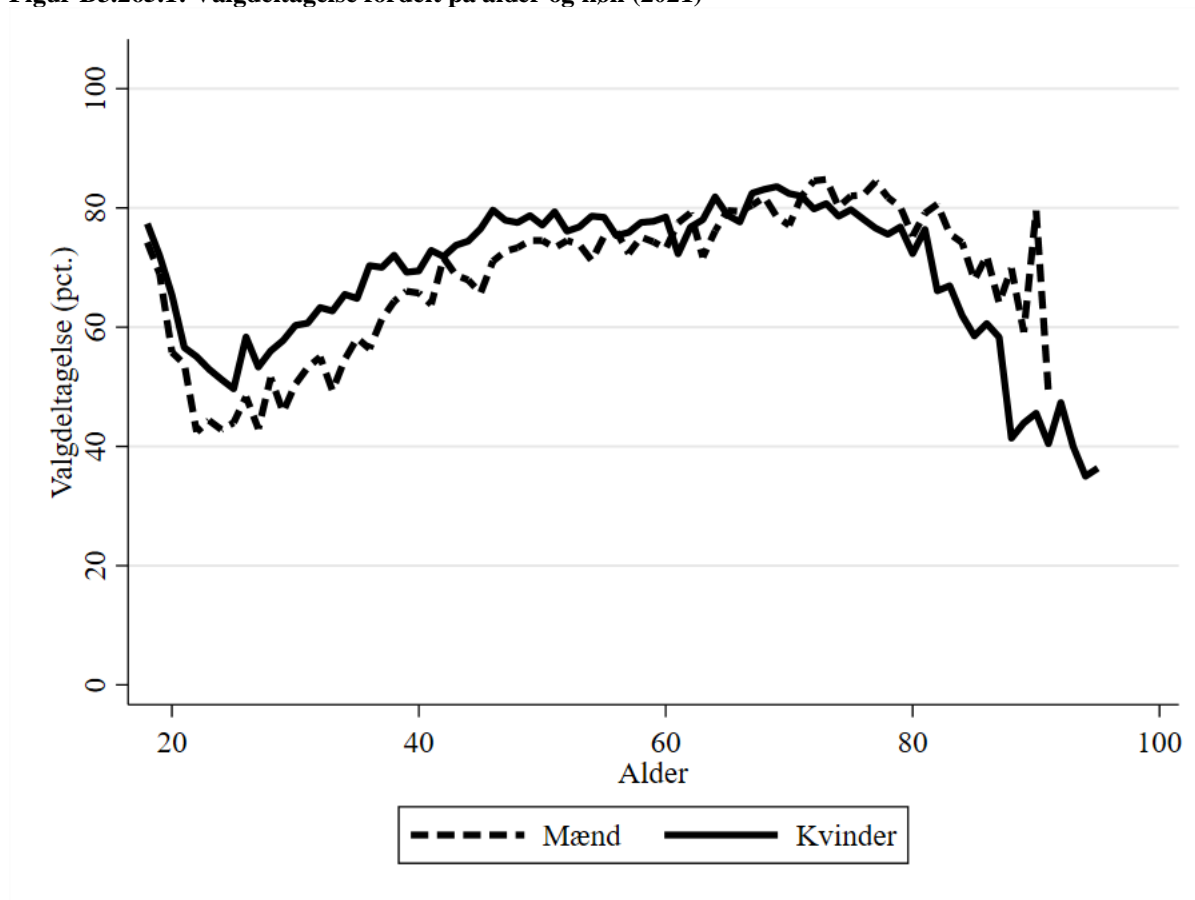

B3.265.6 Valgdeltagelse opdelt på modtagere af sociale ydelser (2021)

	Pct.	N
Dagpenge inkl. aktivering	61,7	1.038
Kontanthjælp	37,3	541
Uddannelseshjælp	37,3	381
Ledighedsydelse	58,0	174
Flexjob	68,6	858
Førtidspension	49,5	2.624
Ressourceforløb	48,5	338
Sygedagpenge	67,4	1.578
SU	64,5	5.341
Efterløn og folkepension	76,5	16.550
Integrationsydelse	26,6	64
Jobafklaring	60,3	131
Andre ydelser	41,8	268
Ingen ydelser	71,3	40.097

B3.265.7 Valgdeltagelse fordelt på etniske danskere, indvandrere og efterkommere (2021)

	Pct.	N
Dansk	73,6	62.886
Indvandrere	38,9	6.218
Efterkommere	38,9	1.189

B3.265.8 Valgdeltagelse opdelt på oprindelseslande (grupperet) (2021)

	Pct.	N
Danmark	73,6	62.886
Gamle EU-lande	53,6	1.189
Nye EU-lande	19,0	1.266
Resten af nordiske lande	62,3	273
Andre vestlige lande	61,0	136
Ikke-vestlige lande	38,6	4.543

B3.265.9 Valgdeltagelse opdelt på oprindelseslande (2021)

	Pct.	N
Danmark	73,6	62.886
Finland	56,1	57
Island	54,3	81
Norge	66,0	191
Sverige	68,7	182
Bulgarien	12,2	196
Frankrig	51,8	83
Holland	56,9	72
Italien	40,9	66
Jugoslavien	23,6	72
Polen	21,8	432
Portugal	15,9	44
Rumænien	8,3	242
Spanien	31,5	89
Storbritannien	51,8	191
Tyrkiet	44,0	1.344
Ungarn	45,2	73
Tyskland	58,7	310
Eritrea	11,7	103
Marokko	35,0	40
Somalia	30,9	55
Brasilien	63,6	33
USA	64,0	75
Afghanistan	35,1	328
Sri Lanka	53,3	45
Indien	57,1	84
Irak	33,7	359
Iran	33,5	218
Kina	25,3	146
Libanon	33,6	247
Pakistan	30,3	66
Filippinerne	65,1	63
Syrien	32,8	409
Vietnam	41,9	62
Thailand	50,0	110
Letland	27,1	48
Litauen	11,4	140
Rusland	44,8	67
Ukraine	30,8	39
Kroatien	22,2	45
Bosnien-Hercegovina	41,9	62
Kosovo	27,3	44
Tjekkiet	30,6	36
Slovakiet	15,2	66

B3.265.10 Valgdeltagelse fordelt på aldersgrupper (2017 og 2021)

	2017		2021		Stigning fra 2017 til 2021 i procentpoint
	Pct.	N	Pct.	N	
18 år	78,7	1.132	75,8	1.196	-2,9
19 år	73,8	1.212	70,4	1.245	-3,4
20 år	58,9	1.315	60,7	1.159	1,8
21 år	52,8	1.170	55,2	1.156	2,4
22 år	52,3	1.169	48,6	1.038	-3,7
23 år	50,4	1.183	48,4	1.039	-2,0
24 år	51,8	1.052	46,8	1.006	-5,0
25 år	49,8	1.026	46,7	964	-3,1
26 år	50,6	888	53,1	979	2,5
27 år	53,4	886	47,8	1.022	-5,6
28 år	55,2	831	53,7	947	-1,5
29 år	54,0	810	51,0	1.006	-3,0
30 år	59,8	776	55,4	896	-4,4
18-25 år	58,8	9.259	57,4	8.803	-1,4
26-30 år	54,5	4.191	52,1	4.850	-2,4
31+ år	78,3	54.590	73,4	56.640	-4,9
Total	74,1	68.040	70,0	70.293	-4,1

B3.269 Solrød (nr. 269)

3.269.1 Valgdeltagelse opdelt på aldersgrupper (2021)

	Pct.	N
18 år	75,7	305
19-21 år	68,1	736
22-29 år	47,8	1.384
30-39 år	64,2	2.745
40-49 år	75,5	3.306
50-59 år	77,6	3.486
60-69 år	82,1	2.405
70-79 år	84,3	2.519
80-89 år	71,0	939
90-99 år	38,5	135
100- år	-	-

B3.269.2 Valgdeltagelse fordelt på generationer (2021)

	Pct.	N
18-25 år	61,0	1.632
26-29 år	50,2	793
30-59 år	73,0	9.537
60-66 år	81,4	1.733
67- år	79,9	4.267

B3.269.3 Valgdeltagelse opdelt på køn (2021)

	Pct.	N
Mand	72,0	8.736
Kvinde	74,6	9.226

B3.269.4 Valgdeltagelse opdelt på færdiggjort uddannelse (2021)

	Pct.	N
Grundskole	64,1	3.946
Gymnasial uddannelse	66,8	1.344
Faglig uddannelse	73,9	6.730
Kort- og mellemlang videregående uddannelse	81,1	4.107
Lang videregående uddannelse	83,5	1.638

B3.269.5 Valgdeltagelse opdelt på personlig indkomst (2021)

	Pct.	N
Under 100.000 kr.	62,1	1.727
100.000-199.999 kr.	69,7	2.619
200.000-299.999 kr.	66,5	3.092
300.000-399.999 kr.	73,8	3.315
400.000-499.999 kr.	77,2	2.874
500.000-599.999 kr.	81,0	1.699
600.000-699.999 kr.	81,3	952
700.000-799.999 kr.	82,9	551
800.000-899.999 kr.	85,7	336
900.000-999.999 kr.	84,5	220
Over 1.000.000 kr.	84,4	553

Figur B3.269.1: Valgdeltagelse fordelt på alder og køn (2021)

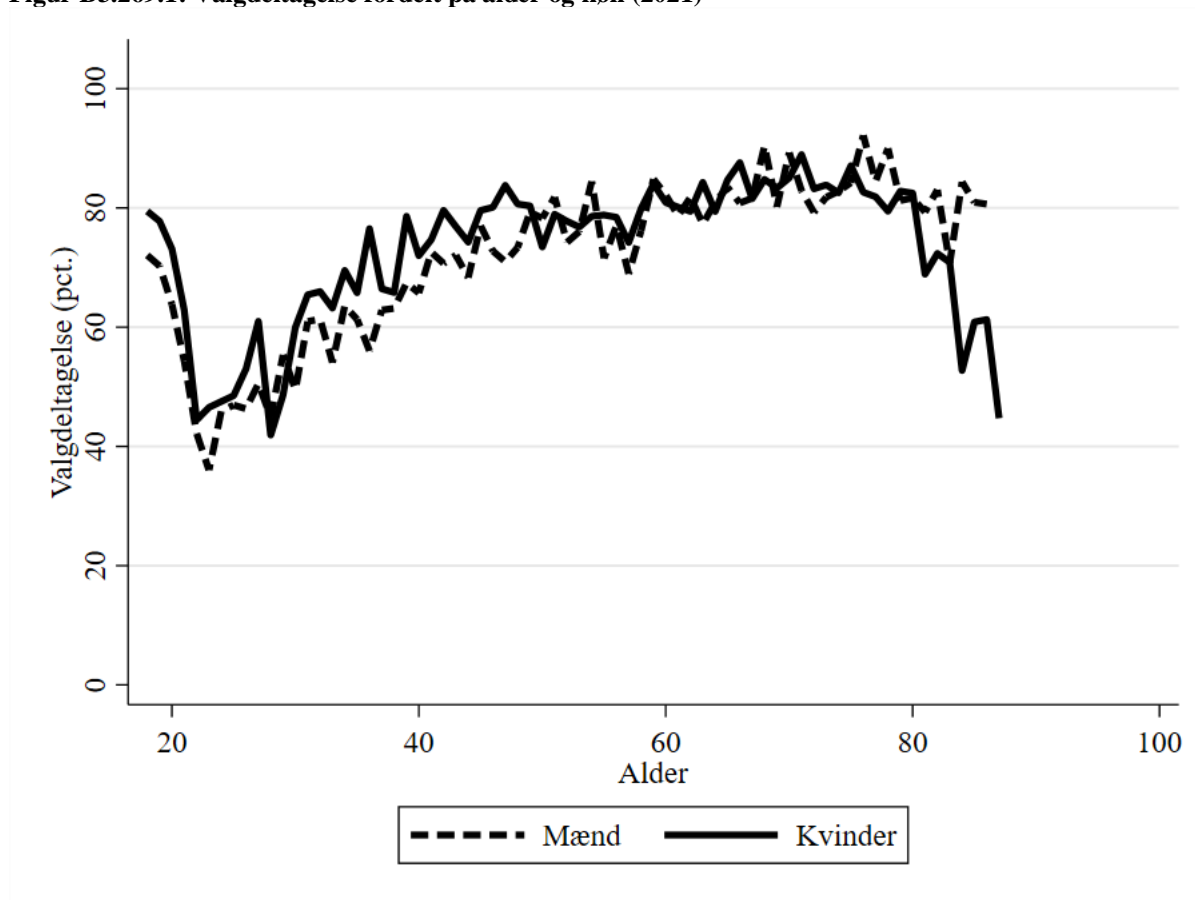

B3.269.6 Valgdeltagelse opdelt på modtagere af sociale ydelser (2021)

	Pct.	N
Dagpenge inkl. aktivering	63,2	228
Kontanthjælp	31,1	61
Uddannelseshjælp	46,8	47
Flexjob	73,7	259
Førtidspension	59,4	586
Ressourceforløb	43,1	51
Sygedagpenge	69,4	343
SU	66,9	791
Efterløn og folkepension	80,5	4.417
Jobafklaring	61,5	78
Andre ydelser	46,4	69
Ingen ydelser	72,9	10.939

B3.269.7 Valgdeltagelse fordelt på etniske danskere, indvandrere og efterkommere (2021)

	Pct.	N
Dansk	76,7	16.260
Indvandrere	40,7	1.480
Efterkommere	43,7	222

B3.269.8 Valgdeltagelse opdelt på oprindelseslande (grupperet) (2021)

	Pct.	N
Danmark	76,7	16.260
Gamle EU-lande	55,8	240
Nye EU-lande	23,2	341
Resten af nordiske lande	61,8	68
Ikke-vestlige lande	41,8	1.030

B3.269.9 Valgdeltagelse opdelt på oprindelseslande (2021)

	Pct.	N
Danmark	76,7	16.260
Norge	63,4	41
Sverige	65,4	52
Polen	18,9	185
Rumænien	21,2	33
Storbritannien	48,8	41
Tyrkiet	54,7	192
Tyskland	65,3	72
Afghanistan	33,1	133
Irak	30,6	72
Iran	39,5	76
Kina	18,4	49
Syrien	31,4	153
Thailand	63,3	49
Litauen	10,0	50

B3.269.10 Valgdeltagelse fordelt på aldersgrupper (2017 og 2021)

	2017		2021		Stigning fra 2017 til 2021 i procentpoint
	Pct.	N	Pct.	N	
18 år	81,0	306	75,7	305	-5,3
19 år	78,3	290	74,3	319	-4,0
20 år	69,8	242	67,5	234	-2,3
21 år	50,0	226	57,9	183	7,9
22 år	49,7	167	43,2	146	-6,5
23 år	49,1	161	40,3	144	-8,8
24 år	46,5	157	46,7	135	0,2
25 år	42,0	138	47,6	166	5,6
26 år	48,0	125	49,4	178	1,4
27 år	57,1	170	56,0	191	-1,1
28 år	50,9	167	43,3	203	-7,6
29 år	54,5	154	52,0	221	-2,5
30 år	67,1	173	55,0	222	-12,1
18-25 år	62,2	1.687	61,0	1.632	-1,2
26-30 år	56,0	789	51,2	1.015	-4,8
31+ år	77,6	14.546	76,1	15.315	-1,5
Total	75,1	17.022	73,3	17.962	-1,8

B3.270 Gribskov (nr. 270)

3.270.1 Valgdeltagelse opdelt på aldersgrupper (2021)

	Pct.	N
18 år	73,1	517
19-21 år	60,5	1.112
22-29 år	45,4	2.099
30-39 år	53,1	3.493
40-49 år	68,5	4.955
50-59 år	73,0	6.778
60-69 år	76,8	6.123
70-79 år	79,7	6.021
80-89 år	68,2	2.176
90-99 år	42,8	334
100- år	-	-

B3.270.2 Valgdeltagelse fordelt på generationer (2021)

	Pct.	N
18-25 år	56,1	2.605
26-29 år	48,3	1.123
30-59 år	67,0	15.226
60-66 år	75,0	4.347
67- år	76,3	10.318

B3.270.3 Valgdeltagelse opdelt på køn (2021)

	Pct.	N
Mand	67,6	16.681
Kvinde	71,2	16.938

B3.270.4 Valgdeltagelse opdelt på færdiggjort uddannelse (2021)

	Pct.	N
Grundskole	58,6	8.523
Gymnasial uddannelse	65,7	2.030
Faglig uddannelse	70,8	12.477
Kort- og mellemlang videregående uddannelse	79,3	7.484
Lang videregående uddannelse	80,9	2.434

B3.270.5 Valgdeltagelse opdelt på personlig indkomst (2021)

	Pct.	N
Under 100.000 kr.	57,1	3.270
100.000-199.999 kr.	65,7	6.129
200.000-299.999 kr.	64,1	6.913
300.000-399.999 kr.	69,8	6.653
400.000-499.999 kr.	76,6	4.933
500.000-599.999 kr.	79,3	2.589
600.000-699.999 kr.	82,1	1.215
700.000-799.999 kr.	82,0	657
800.000-899.999 kr.	86,8	365
900.000-999.999 kr.	84,6	208
Over 1.000.000 kr.	82,4	597

Figur B3.270.1: Valgdeltagelse fordelt på alder og køn (2021)

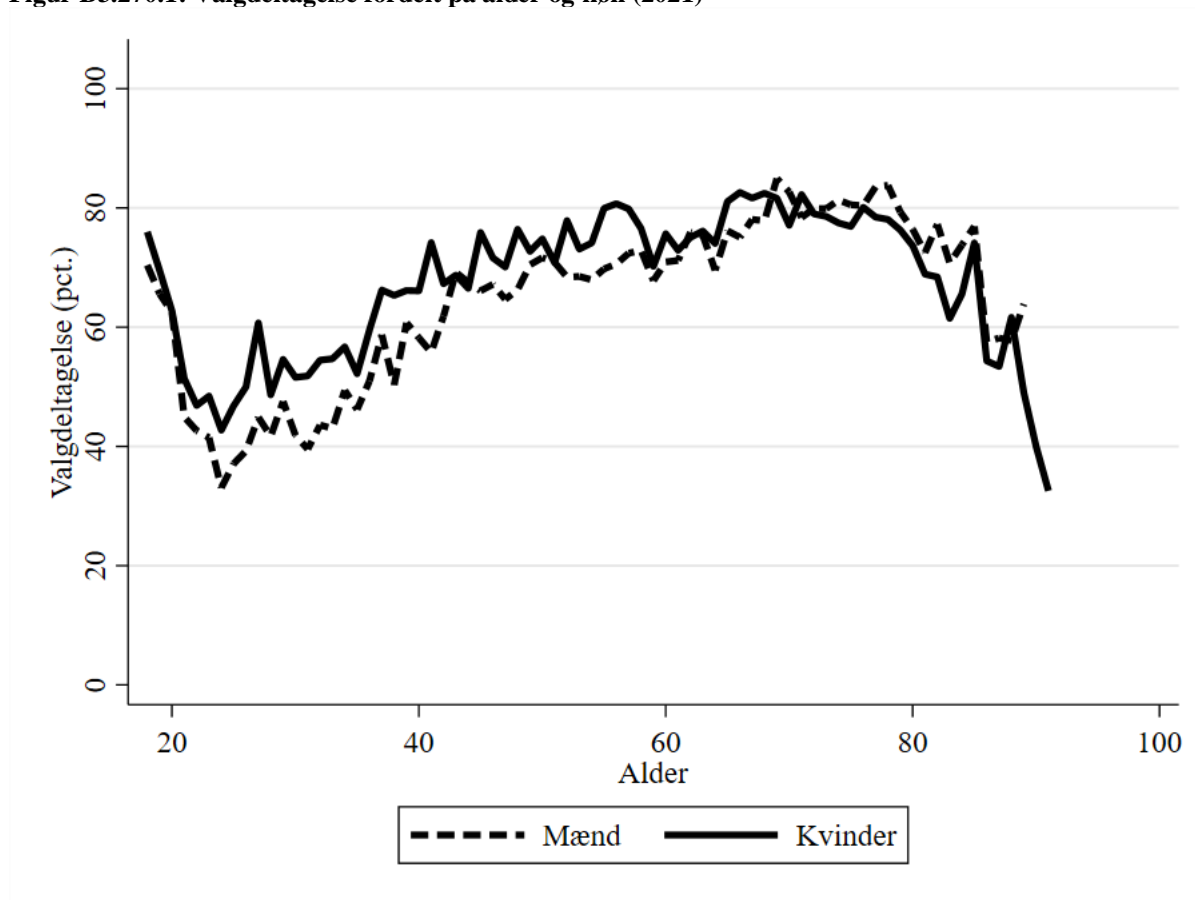

B3.270.6 Valgdeltagelse opdelt på modtagere af sociale ydelser (2021)

	Pct.	N
Dagpenge inkl. aktivering	65,3	366
Kontanthjælp	29,5	190
Uddannelseshjælp	48,7	119
Ledighedsydelse	59,2	71
Flexjob	69,6	536
Førtidspension	52,4	1.507
Ressourceforløb	46,5	159
Sygedagpenge	61,6	722
SU	66,6	987
Efterløn og folkepension	76,6	10.660
Integrationsydelse	46,0	50
Jobafklaring	60,4	149
Andre ydelser	47,7	132
Ingen ydelser	68,6	17.776

B3.270.7 Valgdeltagelse fordelt på etniske danskere, indvandrere og efterkommere (2021)

	Pct.	N
Dansk	72,0	30.838
Indvandrere	39,9	2.539
Efterkommere	43,0	242

B3.270.8 Valgdeltagelse opdelt på oprindelseslande (grupperet) (2021)

	Pct.	N
Danmark	72,0	30.838
Gamle EU-lande	54,3	608
Nye EU-lande	14,7	659
Resten af nordiske lande	59,0	166
Andre vestlige lande	53,1	96
Ikke-vestlige lande	43,2	1.252

B3.270.9 Valgdeltagelse opdelt på oprindelseslande (2021)

	Pct.	N
Danmark	72,0	30.838
Finland	60,6	33
Norge	60,9	138
Sverige	65,1	146
Holland	62,5	32
Italien	27,5	40
Polen	18,3	312
Storbritannien	53,6	125
Tyrkiet	52,0	252
Tyskland	54,3	140
USA	59,6	57
Afghanistan	25,0	32
Irak	24,6	65
Iran	35,5	31
Libanon	50,0	32
Filippinerne	56,8	44
Syrien	46,1	230
Thailand	56,7	90
Litauen	15,0	80
Rusland	27,1	48

B3.270.10 Valgdeltagelse fordelt på aldersgrupper (2017 og 2021)

	2017		2021		Stigning fra 2017 til 2021 i procentpoint
	Pct.	N	Pct.	N	
18 år	75,2	500	73,1	517	-2,1
19 år	72,5	494	67,3	440	-5,2
20 år	56,5	425	62,6	385	6,1
21 år	50,9	328	47,4	287	-3,5
22 år	45,5	279	44,4	239	-1,1
23 år	48,9	284	44,4	232	-4,5
24 år	48,0	273	37,7	247	-10,3
25 år	42,9	238	41,9	258	-1,0
26 år	45,7	232	43,9	237	-1,8
27 år	49,8	283	52,5	282	2,7
28 år	49,1	265	45,2	299	-3,9
29 år	51,8	257	50,8	305	-1,0
30 år	54,5	286	46,9	305	-7,6
18-25 år	58,1	2.821	56,1	2.605	-2,0
26-30 år	50,3	1.323	48,0	1.428	-2,3
31+ år	76,1	28.891	71,6	29.586	-4,5
Total	73,5	33.035	69,4	33.619	-4,1

B3.306 Odsherred (nr. 306)

3.306.1 Valgdeltagelse opdelt på aldersgrupper (2021)

	Pct.	N
18 år	70,9	323
19-21 år	53,1	919
22-29 år	42,3	1.941
30-39 år	53,1	2.635
40-49 år	65,9	3.664
50-59 år	70,9	5.013
60-69 år	75,8	5.517
70-79 år	78,6	5.408
80-89 år	66,4	1.997
90-99 år	40,9	313
100- år	-	-

B3.306.2 Valgdeltagelse fordelt på generationer (2021)

	Pct.	N
18-25 år	50,7	2.162
26-29 år	43,4	1.021
30-59 år	65,1	11.312
60-66 år	74,7	3.741
67- år	74,6	9.500

B3.306.3 Valgdeltagelse opdelt på køn (2021)

	Pct.	N
Mand	65,5	13.870
Kvinde	70,0	13.866

B3.306.4 Valgdeltagelse opdelt på færdiggjort uddannelse (2021)

	Pct.	N
Grundskole	56,6	9.121
Gymnasial uddannelse	64,3	1.297
Faglig uddannelse	71,1	10.899
Kort- og mellemlang videregående uddannelse	81,1	4.744
Lang videregående uddannelse	82,8	1.139

B3.306.5 Valgdeltagelse opdelt på personlig indkomst (2021)

	Pct.	N
Under 100.000 kr.	54,5	2.286
100.000-199.999 kr.	65,4	6.404
200.000-299.999 kr.	63,9	7.214
300.000-399.999 kr.	71,7	5.609
400.000-499.999 kr.	74,8	3.249
500.000-599.999 kr.	77,3	1.583
600.000-699.999 kr.	79,1	589
700.000-799.999 kr.	77,7	291
800.000-899.999 kr.	83,7	166
900.000-999.999 kr.	82,4	74
Over 1.000.000 kr.	83,1	213

Figur B3.306.1: Valgdeltagelse fordelt på alder og køn (2021)

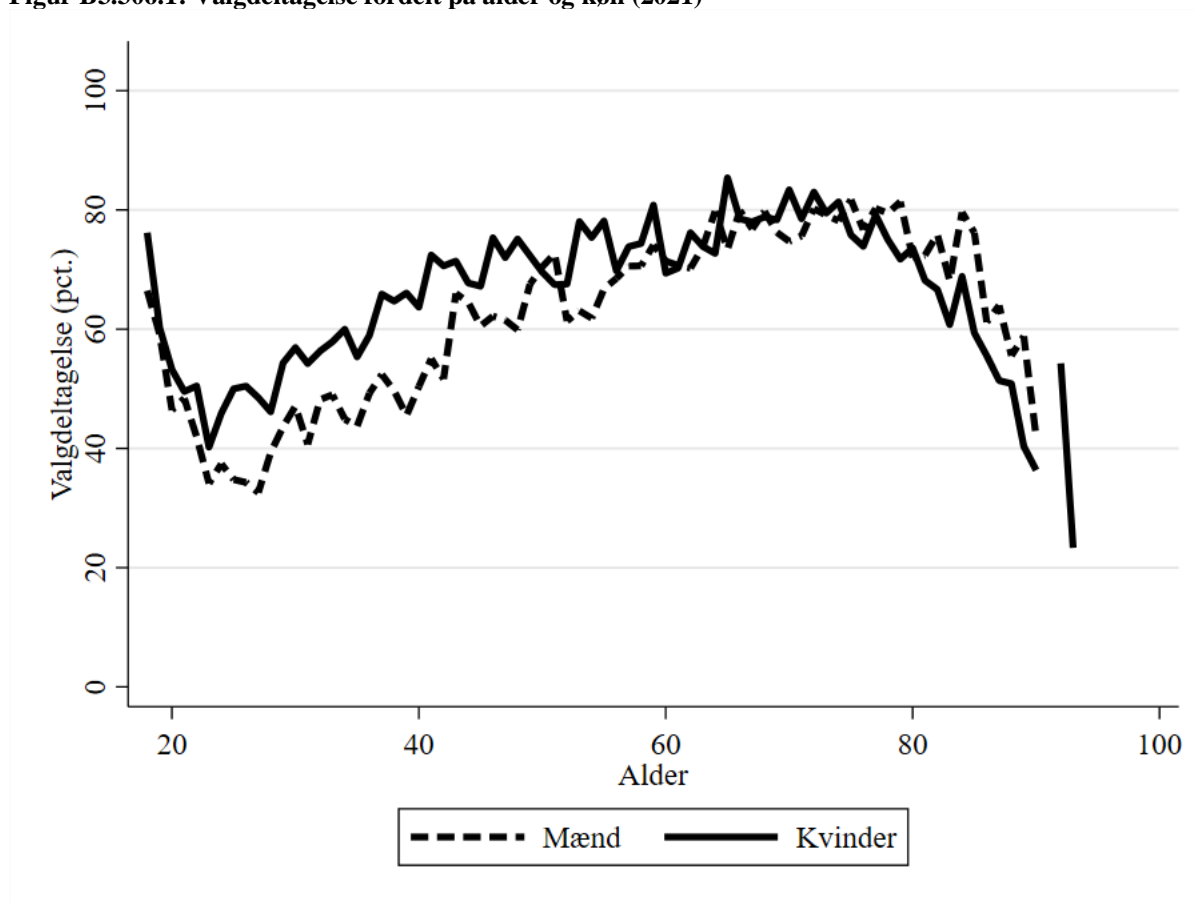

B3.306.6 Valgdeltagelse opdelt på modtagere af sociale ydelser (2021)

	Pct.	N
Dagpenge inkl. aktivering	63,1	336
Kontanthjælp	34,4	244
Uddannelseshjælp	39,1	207
Ledighedsydelse	66,7	84
Flexjob	70,4	686
Førtidspension	53,2	2.076
Ressourceforløb	38,0	158
Sygedagpenge	65,6	719
SU	64,7	703
Efterløn og folkepension	75,2	10.008
Jobafklaring	58,9	141
Andre ydelser	47,0	168
Ingen ydelser	66,7	12.065

B3.306.7 Valgdeltagelse fordelt på etniske danskere, indvandrere og efterkommere (2021)

	Pct.	N
Dansk	69,3	25.978
Indvandrere	45,4	1.648
Efterkommere	46,4	110

B3.306.8 Valgdeltagelse opdelt på oprindelseslande (grupperet) (2021)

	Pct.	N
Danmark	69,3	25.978
Gamle EU-lande	56,8	375
Nye EU-lande	23,2	393
Resten af nordiske lande	54,6	108
Andre vestlige lande	51,7	60
Ikke-vestlige lande	49,3	822

B3.306.9 Valgdeltagelse opdelt på oprindelseslande (2021)

	Pct.	N
Danmark	69,3	25.978
Norge	57,5	80
Sverige	74,0	73
Holland	63,6	33
Polen	20,1	154
Rumænien	25,0	72
Storbritannien	53,5	71
Tyrkiet	64,4	59
Tyskland	57,3	110
USA	50,0	36
Myanmar	49,0	51
Sri Lanka	70,4	108
Filippinerne	54,5	44
Syrien	42,3	175
Thailand	54,9	82
Letland	15,8	38
Litauen	12,3	81

B3.306.10 Valgdeltagelse fordelt på aldersgrupper (2017 og 2021)

	2017		2021		Stigning fra 2017 til 2021 i procentpoint
	Pct.	N	Pct.	N	
18 år	75,1	393	70,9	323	-4,2
19 år	69,4	343	59,6	342	-9,8
20 år	57,2	327	49,5	307	-7,7
21 år	49,3	276	48,9	270	-0,4
22 år	47,9	284	45,8	227	-2,1
23 år	43,8	217	36,7	218	-7,1
24 år	46,6	219	40,9	237	-5,7
25 år	49,6	274	41,2	238	-8,4
26 år	52,9	223	41,5	246	-11,4
27 år	52,0	225	39,4	236	-12,6
28 år	54,6	240	42,9	252	-11,7
29 år	55,5	229	48,8	287	-6,7
30 år	49,8	233	52,2	251	2,4
18-25 år	56,8	2.333	50,7	2.162	-6,1
26-30 år	53,0	1.150	45,1	1.272	-7,9
31+ år	75,4	23.880	70,5	24.302	-4,9
Total	72,9	27.363	67,8	27.736	-5,1

B3.316 Holbæk (nr. 316)

3.316.1 Valgdeltagelse opdelt på aldersgrupper (2021)

	Pct.	N
18 år	70,4	917
19-21 år	60,6	2.545
22-29 år	50,3	5.416
30-39 år	59,2	7.911
40-49 år	71,6	9.295
50-59 år	73,7	11.017
60-69 år	79,1	9.248
70-79 år	81,0	7.884
80-89 år	66,1	2.981
90-99 år	42,4	526
100- år	-	-

B3.316.2 Valgdeltagelse fordelt på generationer (2021)

	Pct.	N
18-25 år	57,5	5.973
26-29 år	51,0	2.905
30-59 år	68,9	28.223
60-66 år	78,0	6.592
67- år	76,5	14.063

B3.316.3 Valgdeltagelse opdelt på køn (2021)

	Pct.	N
Mand	67,3	28.421
Kvinde	72,0	29.335

B3.316.4 Valgdeltagelse opdelt på færdiggjort uddannelse (2021)

	Pct.	N
Grundskole	58,5	17.109
Gymnasial uddannelse	65,0	3.595
Faglig uddannelse	72,3	20.711
Kort- og mellemlang videregående uddannelse	81,3	12.186
Lang videregående uddannelse	82,8	3.212

B3.316.5 Valgdeltagelse opdelt på personlig indkomst (2021)

	Pct.	N
Under 100.000 kr.	57,2	5.882
100.000-199.999 kr.	64,0	10.597
200.000-299.999 kr.	64,2	12.562
300.000-399.999 kr.	72,3	11.375
400.000-499.999 kr.	78,3	8.417
500.000-599.999 kr.	80,7	4.294
600.000-699.999 kr.	83,3	1.865
700.000-799.999 kr.	83,0	1.020
800.000-899.999 kr.	81,6	521
900.000-999.999 kr.	85,5	332
Over 1.000.000 kr.	84,2	772

Figur B3.316.1: Valgdeltagelse fordelt på alder og køn (2021)



B3.316.6 Valgdeltagelse opdelt på modtagere af sociale ydelser (2021)

	Pct.	N
Dagpenge inkl. aktivering	61,0	723
Kontanthjælp	36,7	428
Uddannelseshjælp	40,7	486
Ledighedsydelse	65,2	198
Flexjob	73,5	1.126
Førtidspension	53,4	3.430
Ressourceforløb	48,9	368
Sygedagpenge	69,2	1.446
SU	66,7	2.566
Efterløn og folkepension	77,0	14.760
Integrationsydelse	34,0	50
Jobafklaring	58,6	220
Andre ydelser	55,2	319
Ingen ydelser	70,1	31.420

B3.316.7 Valgdeltagelse fordelt på etniske danskere, indvandrere og efterkommere (2021)

	Pct.	N
Dansk	72,7	52.179
Indvandrere	40,5	4.775
Efterkommere	46,9	802

B3.316.8 Valgdeltagelse opdelt på oprindelseslande (grupperet) (2021)

	Pct.	N
Danmark	72,7	52.179
Gamle EU-lande	52,1	643
Nye EU-lande	17,4	1.054
Resten af nordiske lande	56,4	156
Andre vestlige lande	65,2	89
Ikke-vestlige lande	45,3	3.635

B3.316.9 Valgdeltagelse opdelt på oprindelseslande (2021)

	Pct.	N
Danmark	72,7	52.179
Finland	43,5	46
Island	38,2	34
Norge	61,5	122
Sverige	46,3	147
Bulgarien	15,2	138
Holland	48,2	56
Italien	51,6	31
Jugoslavien	41,1	112
Polen	19,9	418
Rumænien	15,0	173
Storbritannien	55,7	131
Tyrkiet	56,7	947
Ungarn	31,3	32
Tyskland	63,5	126
Eritrea	30,3	89
Somalia	46,9	162
USA	68,0	50
Afghanistan	35,1	211
Sri Lanka	75,0	220
Irak	25,8	279
Iran	36,2	127
Kina	17,6	74
Libanon	39,6	111
Pakistan	39,4	33
Filippinerne	55,8	86
Syrien	32,1	312
Thailand	60,5	124
Letland	37,5	32
Litauen	7,7	195
Rusland	41,7	36
Ukraine	31,4	51
Bosnien-Hercegovina	44,8	67
Kosovo	33,7	86

B3.316.10 Valgdeltagelse fordelt på aldersgrupper (2017 og 2021)

	2017		2021		Stigning fra 2017 til 2021 i procentpoint
	Pct.	N	Pct.	N	
18 år	76,6	963	70,4	917	-6,2
19 år	70,8	845	68,4	979	-2,4
20 år	62,7	841	58,6	845	-4,1
21 år	56,7	728	52,4	721	-4,3
22 år	55,3	712	51,2	633	-4,1
23 år	54,3	672	47,4	589	-6,9
24 år	55,6	626	50,4	627	-5,2
25 år	51,0	673	49,1	662	-1,9
26 år	52,6	661	50,4	706	-2,2
27 år	55,2	686	49,0	714	-6,2
28 år	54,3	709	52,3	717	-2,0
29 år	54,9	670	52,1	768	-2,8
30 år	59,2	601	55,4	790	-3,8
18-25 år	61,5	6.060	57,5	5.973	-4,0
26-30 år	55,2	3.327	51,9	3.695	-3,3
31+ år	76,7	46.126	72,6	48.088	-4,1
Total	73,7	55.513	69,7	57.756	-4,0

B3.320 Faxe (nr. 320)

3.320.1 Valgdeltagelse opdelt på aldersgrupper (2021)

	Pct.	N
18 år	69,6	421
19-21 år	52,5	1.089
22-29 år	42,3	2.599
30-39 år	49,8	4.018
40-49 år	63,1	4.778
50-59 år	69,5	5.834
60-69 år	74,1	5.002
70-79 år	78,2	4.223
80-89 år	65,5	1.650
90-99 år	45,0	298
100- år	-	-

B3.320.2 Valgdeltagelse fordelt på generationer (2021)

	Pct.	N
18-25 år	49,8	2.622
26-29 år	44,3	1.487
30-59 år	62,0	14.630
60-66 år	73,1	3.644
67- år	73,9	7.533

B3.320.3 Valgdeltagelse opdelt på køn (2021)

	Pct.	N
Mand	62,1	15.160
Kvinde	66,8	14.756

B3.320.4 Valgdeltagelse opdelt på færdiggjort uddannelse (2021)

	Pct.	N
Grundskole	55,5	9.176
Gymnasial uddannelse	60,9	1.533
Faglig uddannelse	66,9	11.863
Kort- og mellemlang videregående uddannelse	76,5	5.424
Lang videregående uddannelse	77,0	1.269

B3.320.5 Valgdeltagelse opdelt på personlig indkomst (2021)

	Pct.	N
Under 100.000 kr.	49,1	2.939
100.000-199.999 kr.	62,3	5.580
200.000-299.999 kr.	61,0	6.766
300.000-399.999 kr.	66,2	6.311
400.000-499.999 kr.	70,7	4.247
500.000-599.999 kr.	74,0	2.067
600.000-699.999 kr.	79,1	865
700.000-799.999 kr.	77,5	400
800.000-899.999 kr.	84,5	206
900.000-999.999 kr.	83,6	110
Over 1.000.000 kr.	83,2	303

Figur B3.320.1: Valgdeltagelse fordelt på alder og køn (2021)

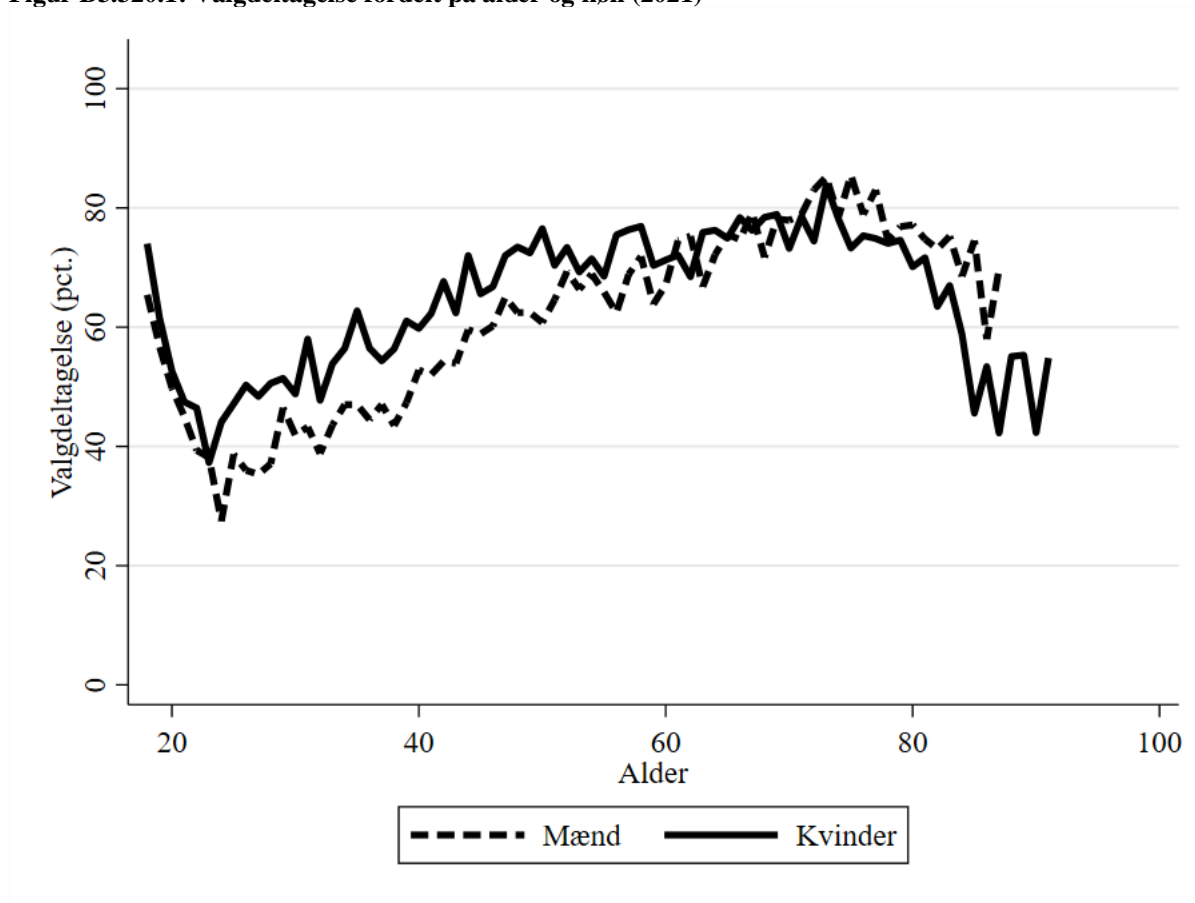

B3.320.6 Valgdeltagelse opdelt på modtagere af sociale ydelser (2021)

	Pct.	N
Dagpenge inkl. aktivering	56,1	444
Kontanthjælp	38,4	323
Uddannelseshjælp	31,1	206
Ledighedsydelse	59,6	89
Flexjob	66,3	713
Førtidspension	51,3	1.545
Ressourceforløb	42,0	131
Sygedagpenge	63,5	842
SU	63,3	1.016
Efterløn og folkepension	74,4	7.979
Jobafklaring	48,1	108
Andre ydelser	41,6	178
Ingen ydelser	62,9	16.157

B3.320.7 Valgdeltagelse fordelt på etniske danskere, indvandrere og efterkommere (2021)

	Pct.	N
Dansk	68,1	27.195
Indvandrere	27,2	2.560
Efterkommere	31,1	161

B3.320.8 Valgdeltagelse opdelt på oprindelseslande (grupperet) (2021)

	Pct.	N
Danmark	68,1	27.195
Gamle EU-lande	49,3	373
Nye EU-lande	6,7	1.102
Resten af nordiske lande	57,0	93
Andre vestlige lande	41,7	36
Ikke-vestlige lande	37,7	1.117

B3.320.9 Valgdeltagelse opdelt på oprindelseslande (2021)

	Pct.	N
Danmark	68,1	27.195
Island	58,3	36
Norge	55,4	56
Sverige	61,4	57
Holland	58,3	36
Polen	5,1	650
Rumænien	9,1	209
Storbritannien	42,3	71
Tyrkiet	26,3	80
Tyskland	56,0	109
Eritrea	20,5	44
Afghanistan	41,7	60
Bhutan	80,0	45
Irak	25,4	71
Iran	34,9	43
Libanon	26,2	61
Pakistan	34,4	32
Filippinerne	52,6	38
Syrien	39,6	192
Vietnam	49,1	53
Thailand	51,9	77
Litauen	8,8	102

B3.320.10 Valgdeltagelse fordelt på aldersgrupper (2017 og 2021)

	2017		2021		Stigning fra 2017 til 2021 i procentpoint
	Pct.	N	Pct.	N	
18 år	74,2	473	69,6	421	-4,6
19 år	71,3	408	58,8	405	-12,5
20 år	55,1	394	50,9	385	-4,2
21 år	55,5	348	46,2	299	-9,3
22 år	50,6	336	42,6	282	-8,0
23 år	43,7	284	37,8	270	-5,9
24 år	44,8	288	35,3	269	-9,5
25 år	53,2	314	42,3	291	-10,9
26 år	49,7	318	42,6	371	-7,1
27 år	52,1	328	41,3	339	-10,8
28 år	49,0	310	43,5	354	-5,5
29 år	51,2	324	48,9	423	-2,3
30 år	53,6	349	45,3	424	-8,3
18-25 år	57,7	2.845	49,8	2.622	-7,9
26-30 år	51,2	1.629	44,5	1.911	-6,7
31+ år	72,9	24.232	67,4	25.383	-5,5
Total	70,1	28.706	64,4	29.916	-5,7

B3.326 Kalundborg (nr. 326)

3.326.1 Valgdeltagelse opdelt på aldersgrupper (2021)

	Pct.	N
18 år	64,1	596
19-21 år	53,3	1.554
22-29 år	42,3	3.276
30-39 år	50,6	4.650
40-49 år	65,1	6.004
50-59 år	67,5	7.538
60-69 år	73,7	6.850
70-79 år	78,8	6.057
80-89 år	68,3	2.372
90-99 år	50,5	400
100- år	-	-

B3.326.2 Valgdeltagelse fordelt på generationer (2021)

	Pct.	N
18-25 år	50,4	3.582
26-29 år	42,7	1.844
30-59 år	62,4	18.192
60-66 år	72,2	4.884
67- år	75,2	10.806

B3.326.3 Valgdeltagelse opdelt på køn (2021)

	Pct.	N
Mand	63,8	19.643
Kvinde	66,5	19.665

B3.326.4 Valgdeltagelse opdelt på færdiggjort uddannelse (2021)

	Pct.	N
Grundskole	53,7	13.268
Gymnasial uddannelse	60,5	1.695
Faglig uddannelse	69,3	15.655
Kort- og mellemlang videregående uddannelse	78,9	6.621
Lang videregående uddannelse	79,8	1.414

B3.326.5 Valgdeltagelse opdelt på personlig indkomst (2021)

	Pct.	N
Under 100.000 kr.	52,3	3.603
100.000-199.999 kr.	63,5	8.187
200.000-299.999 kr.	58,6	9.487
300.000-399.999 kr.	67,7	7.332
400.000-499.999 kr.	72,3	5.029
500.000-599.999 kr.	75,6	3.174
600.000-699.999 kr.	79,1	1.139
700.000-799.999 kr.	82,2	552
800.000-899.999 kr.	81,3	241
900.000-999.999 kr.	78,2	142
Over 1.000.000 kr.	84,1	333

Figur B3.326.1: Valgdeltagelse fordelt på alder og køn (2021)

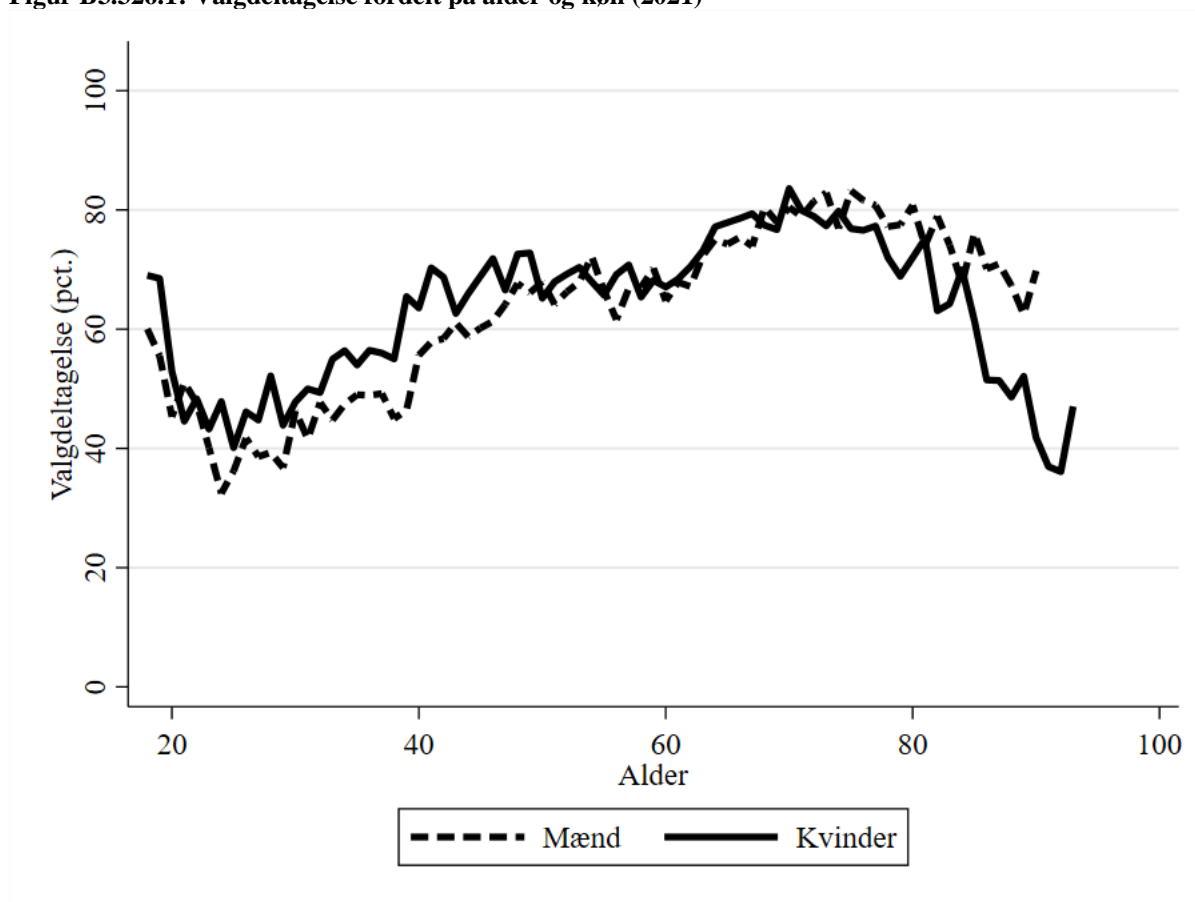

B3.326.6 Valgdeltagelse opdelt på modtagere af sociale ydelser (2021)

	Pct.	N
Dagpenge inkl. aktivering	58,2	471
Kontanthjælp	28,2	468
Uddannelseshjælp	29,4	401
Ledighedsydelse	54,3	129
Flexjob	65,4	878
Førtidspension	46,2	3.077
Ressourceforløb	40,4	250
Sygedagpenge	59,9	975
SU	60,4	1.366
Efterløn og folkepension	75,5	11.429
Integrationsydelse	44,6	65
Jobafklaring	59,2	184
Andre ydelser	44,0	191
Ingen ydelser	65,3	19.285

B3.326.7 Valgdeltagelse fordelt på etniske danskere, indvandrere og efterkommere (2021)

	Pct.	N
Dansk	67,2	36.613
Indvandrere	37,3	2.413
Efterkommere	28,7	282

B3.326.8 Valgdeltagelse opdelt på oprindelseslande (grupperet) (2021)

	Pct.	N
Danmark	67,2	36.613
Gamle EU-lande	50,8	382
Nye EU-lande	15,6	475
Resten af nordiske lande	58,3	120
Andre vestlige lande	57,4	61
Ikke-vestlige lande	36,6	1.657

B3.326.9 Valgdeltagelse opdelt på oprindelseslande (2021)

	Pct.	N
Danmark	67,2	36.613
Island	56,7	30
Norge	59,6	89
Sverige	54,1	61
Bulgarien	12,5	56
Holland	63,6	33
Jugoslavien	19,3	88
Polen	15,8	202
Rumænien	5,4	93
Storbritannien	56,3	64
Tyrkiet	29,4	102
Tyskland	54,7	117
Eritrea	45,5	33
Marokko	51,5	33
Somalia	44,3	106
Afghanistan	41,5	41
Irak	16,4	73
Kina	27,3	44
Libanon	35,3	156
Filippinerne	56,0	50
Syrien	40,8	265
Thailand	44,1	93
Litauen	22,0	41
Ukraine	19,4	31
Bosnien-Hercegovina	29,0	69

B3.326.10 Valgdeltagelse fordelt på aldersgrupper (2017 og 2021)

	2017		2021		Stigning fra 2017 til 2021 i procentpoint
	Pct.	N	Pct.	N	
18 år	74,6	639	64,1	596	-10,5
19 år	63,3	581	61,8	560	-1,5
20 år	57,1	487	48,8	568	-8,3
21 år	51,6	430	48,1	426	-3,5
22 år	43,8	411	47,9	361	4,1
23 år	47,1	446	41,5	340	-5,6
24 år	45,3	422	39,6	356	-5,7
25 år	41,8	428	37,9	375	-3,9
26 år	45,8	400	43,9	451	-1,9
27 år	48,2	425	41,8	459	-6,4
28 år	50,1	447	45,3	444	-4,8
29 år	52,5	427	40,2	490	-12,3
30 år	51,6	407	47,0	449	-4,6
18-25 år	54,8	3.844	50,4	3.582	-4,4
26-30 år	49,7	2.106	43,6	2.293	-6,1
31+ år	72,9	33.077	68,2	33.433	-4,7
Total	69,9	39.027	65,1	39.308	-4,8

B3.329 Ringsted (nr. 329)

3.329.1 Valgdeltagelse opdelt på aldersgrupper (2021)

	Pct.	N
18 år	72,7	410
19-21 år	57,6	1.172
22-29 år	47,4	2.995
30-39 år	53,9	4.141
40-49 år	66,4	5.022
50-59 år	70,1	5.322
60-69 år	76,2	3.993
70-79 år	80,0	3.159
80-89 år	66,5	1.331
90-99 år	46,9	228
100- år	-	-

B3.329.2 Valgdeltagelse fordelt på generationer (2021)

	Pct.	N
18-25 år	54,9	2.901
26-29 år	47,8	1.676
30-59 år	64,2	14.485
60-66 år	74,8	2.927
67- år	75,5	5.792

B3.329.3 Valgdeltagelse opdelt på køn (2021)

	Pct.	N
Mand	62,9	13.978
Kvinde	68,5	13.803

B3.329.4 Valgdeltagelse opdelt på færdiggjort uddannelse (2021)

	Pct.	N
Grundskole	55,5	8.055
Gymnasial uddannelse	61,9	1.914
Faglig uddannelse	68,5	10.130
Kort- og mellemlang videregående uddannelse	76,4	5.422
Lang videregående uddannelse	80,2	1.668

B3.329.5 Valgdeltagelse opdelt på personlig indkomst (2021)

	Pct.	N
Under 100.000 kr.	54,0	2.830
100.000-199.999 kr.	61,9	4.933
200.000-299.999 kr.	59,5	5.903
300.000-399.999 kr.	67,2	5.834
400.000-499.999 kr.	72,1	4.063
500.000-599.999 kr.	78,0	1.956
600.000-699.999 kr.	81,9	924
700.000-799.999 kr.	82,3	463
800.000-899.999 kr.	83,4	277
900.000-999.999 kr.	84,1	157
Over 1.000.000 kr.	85,4	316

Figur B3.329.1: Valgdeltagelse fordelt på alder og køn (2021)

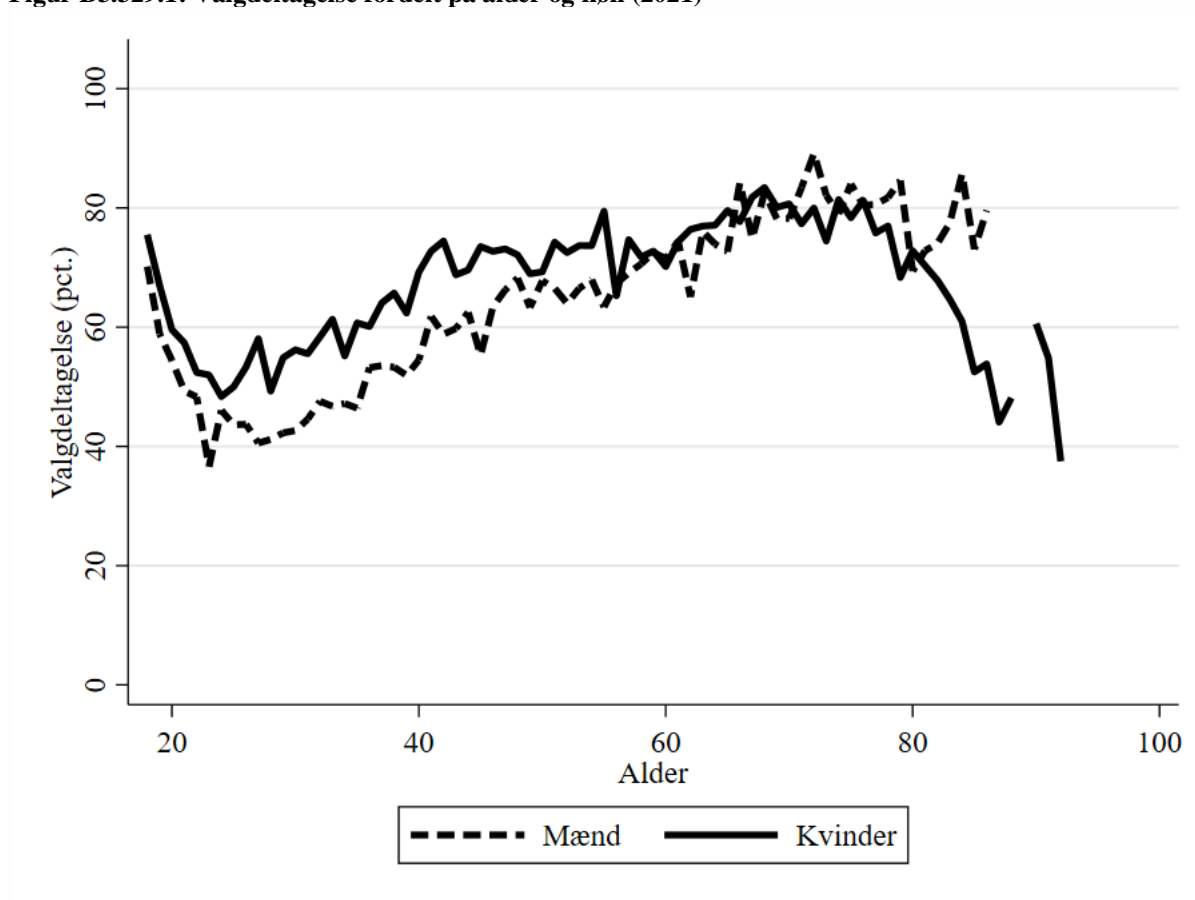

B3.329.6 Valgdeltagelse opdelt på modtagere af sociale ydelser (2021)

	Pct.	N
Dagpenge inkl. aktivering	51,0	412
Kontanthjælp	37,1	313
Uddannelseshjælp	37,8	193
Ledighedsydelse	59,8	92
Flexjob	71,4	451
Førtidspension	50,9	1.483
Ressourceforløb	43,5	124
Sygedagpenge	61,0	705
SU	63,0	1.363
Efterløn og folkepension	76,0	6.126
Jobafklaring	61,1	144
Andre ydelser	45,3	172
Ingen ydelser	65,4	16.071

B3.329.7 Valgdeltagelse fordelt på etniske danskere, indvandrere og efterkommere (2021)

	Pct.	N
Dansk	71,4	23.646
Indvandrere	32,6	3.389
Efterkommere	35,1	746

B3.329.8 Valgdeltagelse opdelt på oprindelseslande (grupperet) (2021)

	Pct.	N
Danmark	71,4	23.646
Gamle EU-lande	44,2	351
Nye EU-lande	9,1	1.069
Resten af nordiske lande	53,7	95
Andre vestlige lande	64,5	31
Ikke-vestlige lande	40,3	2.589

B3.329.9 Valgdeltagelse opdelt på oprindelseslande (2021)

	Pct.	N
Danmark	71,4	23.646
Island	54,3	35
Norge	53,3	60
Sverige	52,4	42
Bulgarien	10,4	96
Jugoslavien	40,5	37
Polen	4,4	596
Rumænien	18,5	216
Storbritannien	48,8	84
Tyrkiet	51,8	886
Tyskland	54,5	77
Eritrea	50,0	44
Marokko	29,8	124
Afghanistan	30,1	146
Sri Lanka	36,4	33
Indien	21,4	42
Irak	38,8	219
Iran	26,1	88
Kina	26,1	46
Libanon	29,6	240
Pakistan	21,7	60
Filippinerne	62,2	45
Syrien	33,3	96
Thailand	55,6	54
Litauen	5,9	102
Ukraine	28,6	35
Bosnien-Hercegovina	28,6	35

B3.329.10 Valgdeltagelse fordelt på aldersgrupper (2017 og 2021)

	2017		2021		Stigning fra 2017 til 2021 i procentpoint
	Pct.	N	Pct.	N	
18 år	75,3	425	72,7	410	-2,6
19 år	67,5	397	62,9	394	-4,6
20 år	60,8	385	56,9	392	-3,9
21 år	51,7	410	52,8	386	1,1
22 år	52,2	381	50,2	323	-2,0
23 år	52,5	358	44,2	303	-8,3
24 år	51,0	351	47,1	331	-3,9
25 år	54,4	373	46,4	362	-8,0
26 år	52,1	330	48,5	394	-3,6
27 år	48,9	401	49,0	410	0,1
28 år	55,6	358	45,1	426	-10,5
29 år	54,6	337	48,7	446	-5,9
30 år	51,8	363	48,4	401	-3,4
18-25 år	58,5	3.080	54,9	2.901	-3,6
26-30 år	52,5	1.789	47,9	2.077	-4,6
31+ år	73,3	22.045	68,7	22.803	-4,6
Total	70,2	26.914	65,7	27.781	-4,5

B3.330 Slagelse (nr. 330)

3.330.1 Valgdeltagelse opdelt på aldersgrupper (2021)

	Pct.	N
18 år	66,0	946
19-21 år	54,5	2.841
22-29 år	45,0	7.885
30-39 år	52,1	8.552
40-49 år	64,5	9.715
50-59 år	68,5	11.563
60-69 år	73,3	9.980
70-79 år	76,9	8.735
80-89 år	66,2	3.614
90-99 år	41,4	631
100- år	-	-

B3.330.2 Valgdeltagelse fordelt på generationer (2021)

	Pct.	N
18-25 år	50,5	7.625
26-29 år	46,2	4.047
30-59 år	62,5	29.830
60-66 år	72,1	7.112
67- år	72,9	15.862

B3.330.3 Valgdeltagelse opdelt på køn (2021)

	Pct.	N
Mand	61,9	31.812
Kvinde	65,4	32.664

B3.330.4 Valgdeltagelse opdelt på færdiggjort uddannelse (2021)

	Pct.	N
Grundskole	51,2	21.311
Gymnasial uddannelse	58,5	4.405
Faglig uddannelse	68,6	22.860
Kort- og mellemlang videregående uddannelse	77,5	12.197
Lang videregående uddannelse	78,4	2.550

B3.330.5 Valgdeltagelse opdelt på personlig indkomst (2021)

	Pct.	N
Under 100.000 kr.	50,3	6.945
100.000-199.999 kr.	58,4	13.104
200.000-299.999 kr.	58,0	15.463
300.000-399.999 kr.	67,1	13.077
400.000-499.999 kr.	74,3	8.368
500.000-599.999 kr.	78,0	3.956
600.000-699.999 kr.	81,3	1.579
700.000-799.999 kr.	83,0	800
800.000-899.999 kr.	80,7	389
900.000-999.999 kr.	83,1	195
Over 1.000.000 kr.	84,7	490

Figur B3.330.1: Valgdeltagelse fordelt på alder og køn (2021)

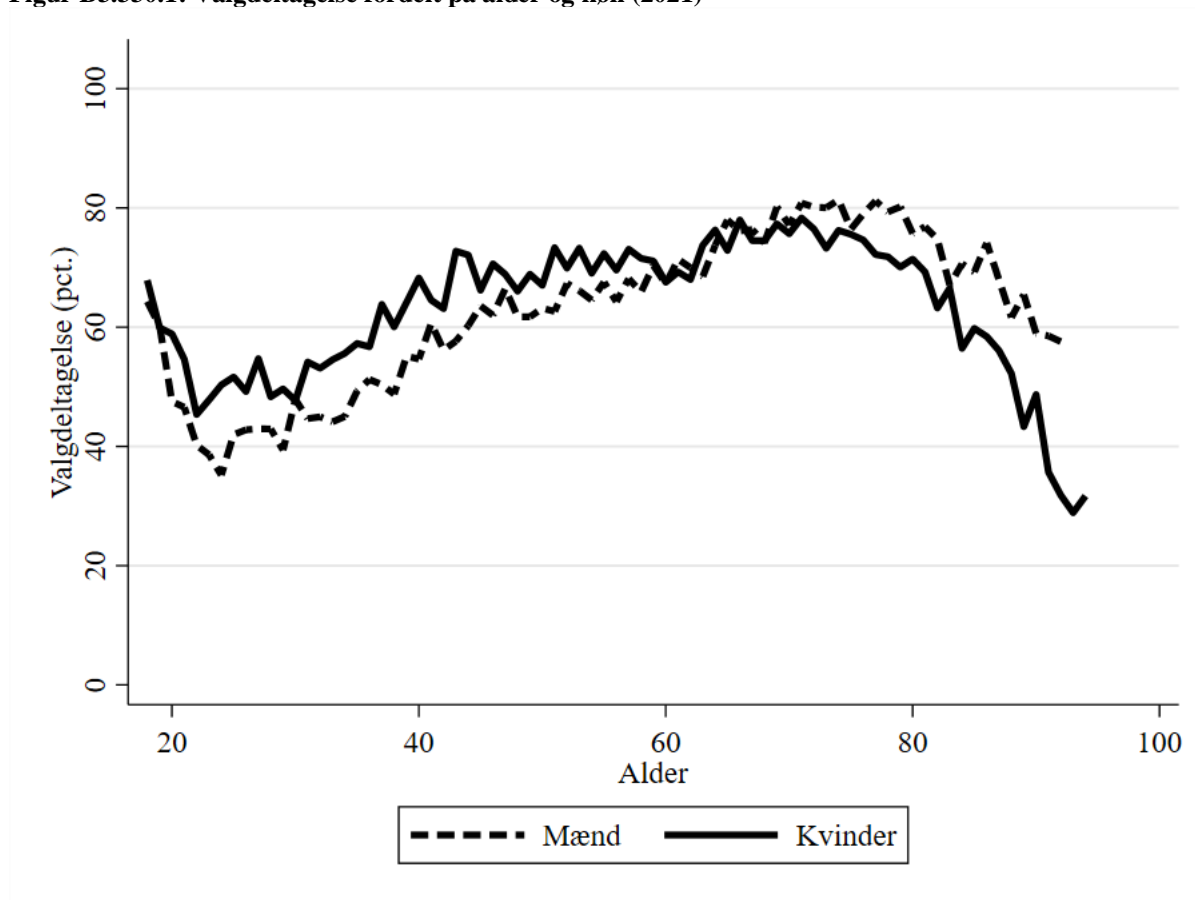

B3.330.6 Valgdeltagelse opdelt på modtagere af sociale ydelser (2021)

	Pct.	N
Dagpenge inkl. aktivering	53,4	1.000
Kontanthjælp	34,1	1.128
Uddannelseshjælp	28,7	596
Ledighedsydelse	57,8	232
Flexjob	64,5	1.095
Førtidspension	44,6	4.251
Ressourceforløb	41,0	217
Sygedagpenge	60,2	1.405
SU	57,1	3.817
Efterløn og folkepension	73,6	16.830
Integrationsydelse	28,0	75
Jobafklaring	54,9	277
Andre ydelser	43,4	403
Ingen ydelser	64,6	32.937

B3.330.7 Valgdeltagelse fordelt på etniske danskere, indvandrere og efterkommere (2021)

	Pct.	N
Dansk	67,3	57.254
Indvandrere	35,9	5.775
Efterkommere	29,4	1.447

B3.330.8 Valgdeltagelse opdelt på oprindelseslande (grupperet) (2021)

	Pct.	N
Danmark	67,3	57.254
Gamle EU-lande	50,5	596
Nye EU-lande	19,9	914
Resten af nordiske lande	48,4	159
Andre vestlige lande	47,9	73
Ikke-vestlige lande	34,8	5.480

B3.330.9 Valgdeltagelse opdelt på oprindelseslande (2021)

	Pct.	N
Danmark	67,3	57.254
Finland	66,7	33
Island	38,5	39
Norge	52,1	119
Sverige	49,2	122
Bulgarien	5,8	191
Italien	42,4	33
Jugoslavien	15,6	147
Polen	15,8	311
Rumænien	32,3	198
Storbritannien	47,8	92
Tyrkiet	33,7	1.424
Ungarn	21,6	74
Tyskland	56,5	193
Eritrea	34,7	72
Marokko	37,8	45
Somalia	46,5	217
USA	30,6	36
Afghanistan	32,5	163
Sri Lanka	42,7	96
Indien	25,6	78
Irak	27,3	172
Iran	32,0	100
Kina	30,0	60
Libanon	24,9	736
Pakistan	31,1	45
Filippinerne	58,5	130
Syrien	32,1	443
Vietnam	59,6	218
Thailand	39,6	144
Litauen	23,6	72
Rusland	42,5	40
Ukraine	32,4	37
Bosnien-Hercegovina	43,5	478
Serbien	17,1	41

B3.330.10 Valgdeltagelse fordelt på aldersgrupper (2017 og 2021)

	2017		2021		Stigning fra 2017 til 2021 i procentpoint
	Pct.	N	Pct.	N	
18 år	70,1	925	66,0	946	-4,1
19 år	63,3	1.014	60,1	924	-3,2
20 år	54,6	1.049	53,0	940	-1,6
21 år	50,5	1.028	50,7	977	0,2
22 år	49,1	1.081	42,8	928	-6,3
23 år	51,0	1.025	43,0	946	-8,0
24 år	50,0	1.037	42,5	973	-7,5
25 år	48,1	942	46,4	991	-1,7
26 år	50,1	982	46,0	1.031	-4,1
27 år	53,5	866	48,7	1.057	-4,8
28 år	53,1	865	45,5	1.016	-7,6
29 år	53,5	822	44,2	943	-9,3
30 år	52,2	779	47,8	994	-4,4
18-25 år	54,4	8.101	50,5	7.625	-3,9
26-30 år	52,4	4.314	46,5	5.041	-5,9
31+ år	73,5	50.340	67,3	51.810	-6,2
Total	69,6	62.755	63,7	64.476	-5,9

B3.336 Stevns (nr. 336)

3.336.1 Valgdeltagelse opdelt på aldersgrupper (2021)

	Pct.	N
18 år	65,5	264
19-21 år	58,7	651
22-29 år	42,7	1.354
30-39 år	53,9	2.316
40-49 år	67,4	2.948
50-59 år	72,2	3.710
60-69 år	77,0	3.345
70-79 år	82,9	3.045
80-89 år	71,7	1.148
90-99 år	50,6	178
100- år	-	-

B3.336.2 Valgdeltagelse fordelt på generationer (2021)

	Pct.	N
18-25 år	52,0	1.460
26-29 år	46,2	809
30-59 år	65,9	8.974
60-66 år	76,0	2.412
67- år	78,8	5.310

B3.336.3 Valgdeltagelse opdelt på køn (2021)

	Pct.	N
Mand	66,8	9.546
Kvinde	71,0	9.419

B3.336.4 Valgdeltagelse opdelt på færdiggjort uddannelse (2021)

	Pct.	N
Grundskole	59,0	5.575
Gymnasial uddannelse	63,7	947
Faglig uddannelse	72,2	7.470
Kort- og mellemlang videregående uddannelse	78,3	3.621
Lang videregående uddannelse	82,2	991

B3.336.5 Valgdeltagelse opdelt på personlig indkomst (2021)

	Pct.	N
Under 100.000 kr.	54,5	1.660
100.000-199.999 kr.	66,9	3.697
200.000-299.999 kr.	63,3	4.103
300.000-399.999 kr.	70,7	3.898
400.000-499.999 kr.	75,9	2.754
500.000-599.999 kr.	78,0	1.379
600.000-699.999 kr.	78,7	629
700.000-799.999 kr.	83,1	313
800.000-899.999 kr.	81,0	184
900.000-999.999 kr.	87,1	85
Over 1.000.000 kr.	81,6	228

Figur B3.336.1: Valgdeltagelse fordelt på alder og køn (2021)

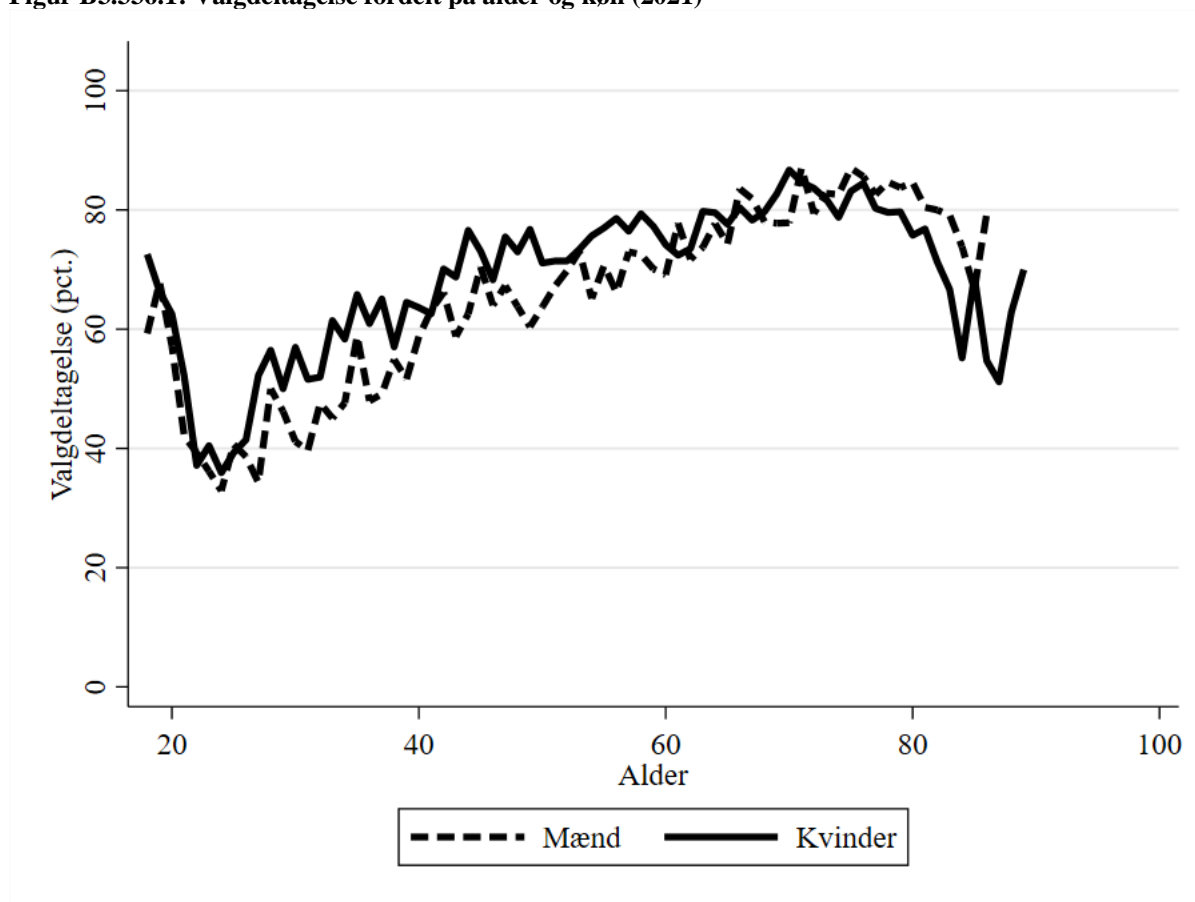

B3.336.6 Valgdeltagelse opdelt på modtagere af sociale ydelser (2021)

	Pct.	N
Dagpenge inkl. aktivering	63,9	274
Kontanthjælp	32,9	149
Uddannelseshjælp	46,2	132
Ledighedsydelse	65,3	49
Flexjob	64,5	397
Førtidspension	55,4	940
Ressourceforløb	46,8	79
Sygedagpenge	64,0	420
SU	63,8	533
Efterløn og folkepension	79,1	5.544
Jobafklaring	64,6	79
Andre ydelser	49,0	100
Ingen ydelser	66,9	10.183

B3.336.7 Valgdeltagelse fordelt på etniske danskere, indvandrere og efterkommere (2021)

	Pct.	N
Dansk	71,9	17.506
Indvandrere	32,5	1.360
Efterkommere	39,4	99

B3.336.8 Valgdeltagelse opdelt på oprindelseslande (grupperet) (2021)

	Pct.	N
Danmark	71,9	17.506
Gamle EU-lande	56,8	257
Nye EU-lande	9,3	485
Resten af nordiske lande	60,6	66
Ikke-vestlige lande	37,7	626

B3.336.9 Valgdeltagelse opdelt på oprindelseslande (2021)

	Pct.	N
Danmark	71,9	17.506
Norge	54,5	44
Sverige	50,0	58
Polen	14,8	183
Storbritannien	60,9	46
Tyrkiet	38,6	57
Tyskland	61,8	68
Eritrea	38,1	63
Filippinerne	60,0	30
Syrien	23,7	59
Thailand	52,1	48

B3.336.10 Valgdeltagelse fordelt på aldersgrupper (2017 og 2021)

	2017		2021		Stigning fra 2017 til 2021 i procentpoint
	Pct.	N	Pct.	N	
18 år	74,6	240	65,5	264	-9,1
19 år	70,4	226	67,2	241	-3,2
20 år	55,8	206	59,6	230	3,8
21 år	53,4	174	46,1	180	-7,3
22 år	42,2	180	38,3	154	-3,9
23 år	48,6	173	37,5	136	-11,1
24 år	55,5	155	34,3	140	-21,2
25 år	40,9	193	40,0	115	-0,9
26 år	42,6	155	39,9	183	-2,7
27 år	43,1	167	42,6	195	-0,5
28 år	50,5	182	53,5	200	3,0
29 år	51,7	207	48,1	231	-3,6
30 år	48,4	155	48,4	188	0,0
18-25 år	56,3	1.547	52,0	1.460	-4,3
26-30 år	47,6	866	46,6	997	-1,0
31+ år	75,7	15.824	71,7	16.508	-4,0
Total	72,8	18.237	68,9	18.965	-3,9

B3.340 Sorø (nr. 340)

3.340.1 Valgdeltagelse opdelt på aldersgrupper (2021)

	Pct.	N
18 år	71,3	369
19-21 år	54,9	869
22-29 år	40,2	1.942
30-39 år	58,6	3.121
40-49 år	66,1	3.989
50-59 år	70,3	4.712
60-69 år	75,2	3.960
70-79 år	79,9	3.206
80-89 år	66,9	1.323
90-99 år	46,7	261
100- år	-	-

B3.340.2 Valgdeltagelse fordelt på generationer (2021)

	Pct.	N
18-25 år	50,7	2.081
26-29 år	42,3	1.099
30-59 år	65,8	11.822
60-66 år	73,3	2.921
67- år	75,5	5.836

B3.340.3 Valgdeltagelse opdelt på køn (2021)

	Pct.	N
Mand	65,3	11.784
Kvinde	68,1	11.975

B3.340.4 Valgdeltagelse opdelt på færdiggjort uddannelse (2021)

	Pct.	N
Grundskole	52,8	6.930
Gymnasial uddannelse	62,2	1.137
Faglig uddannelse	68,5	8.661
Kort- og mellemlang videregående uddannelse	79,4	4.809
Lang videregående uddannelse	85,6	1.841

B3.340.5 Valgdeltagelse opdelt på personlig indkomst (2021)

	Pct.	N
Under 100.000 kr.	54,5	2.167
100.000-199.999 kr.	62,5	4.156
200.000-299.999 kr.	59,9	5.386
300.000-399.999 kr.	68,2	4.938
400.000-499.999 kr.	74,4	3.504
500.000-599.999 kr.	77,7	1.784
600.000-699.999 kr.	81,0	798
700.000-799.999 kr.	80,4	337
800.000-899.999 kr.	81,9	215
900.000-999.999 kr.	89,0	136
Over 1.000.000 kr.	88,8	294

Figur B3.340.1: Valgdeltagelse fordelt på alder og køn (2021)

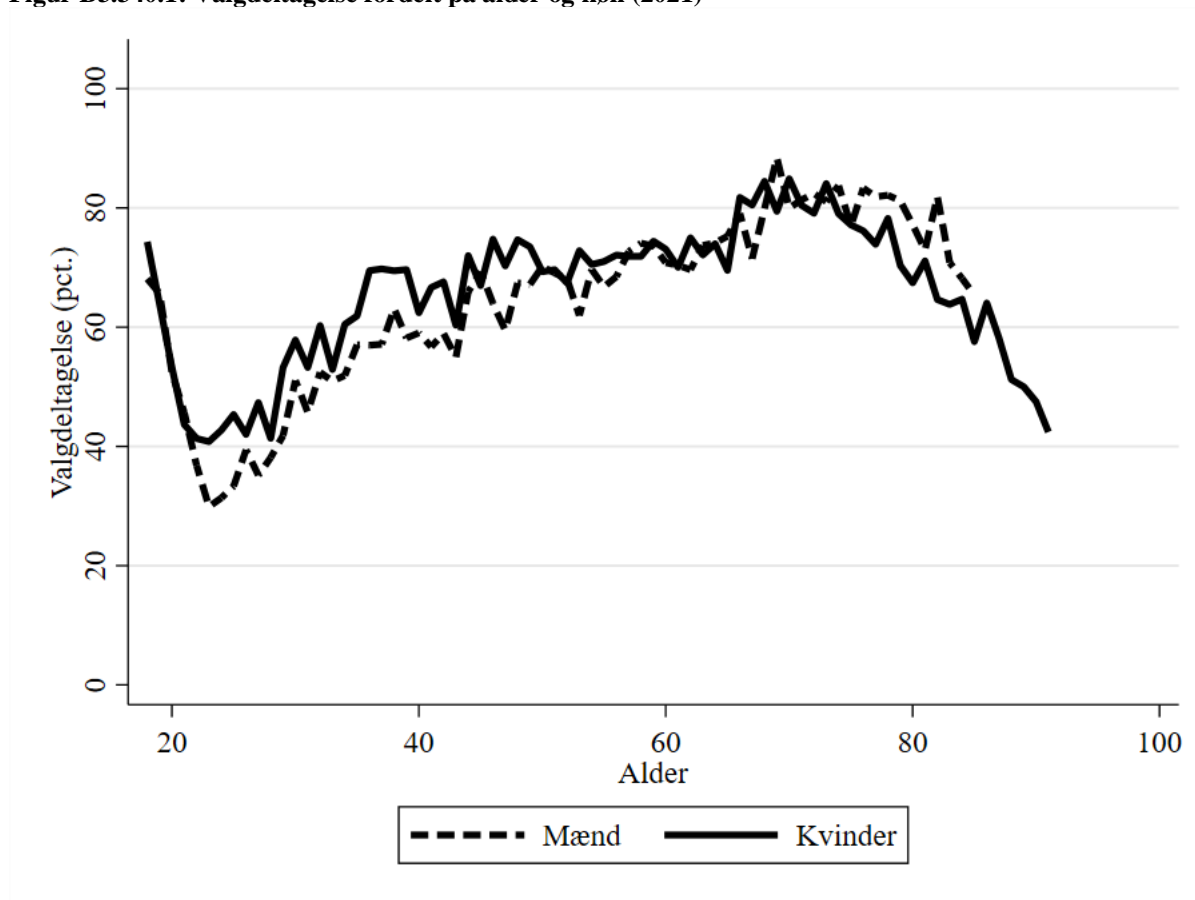

B3.340.6 Valgdeltagelse opdelt på modtagere af sociale ydelser (2021)

	Pct.	N
Dagpenge inkl. aktivering	59,8	311
Kontanthjælp	41,7	175
Uddannelseshjælp	24,1	141
Ledighedsydelse	54,9	82
Flexjob	68,0	516
Førtidspension	47,5	1.363
Ressourceforløb	42,2	147
Sygedagpenge	62,0	582
SU	62,4	828
Efterløn og folkepension	76,0	6.165
Jobafklaring	57,5	113
Andre ydelser	41,8	122
Ingen ydelser	66,6	13.118

B3.340.7 Valgdeltagelse fordelt på etniske danskere, indvandrere og efterkommere (2021)

	Pct.	N
Dansk	68,9	22.167
Indvandrere	35,0	1.458
Efterkommere	38,8	134

B3.340.8 Valgdeltagelse opdelt på oprindelseslande (grupperet) (2021)

	Pct.	N
Danmark	68,9	22.167
Gamle EU-lande	55,5	263
Nye EU-lande	12,1	356
Resten af nordiske lande	51,4	72
Andre vestlige lande	47,2	36
Ikke-vestlige lande	36,9	865

B3.340.9 Valgdeltagelse opdelt på oprindelseslande (2021)

	Pct.	N
Danmark	68,9	22.167
Norge	52,9	51
Sverige	58,5	41
Polen	17,7	158
Storbritannien	69,0	58
Tyrkiet	20,0	30
Tyskland	51,7	60
Afghanistan	41,6	77
Sri Lanka	61,8	68
Irak	43,5	62
Iran	36,8	38
Libanon	52,8	36
Filippinerne	37,1	35
Syrien	20,5	112
Thailand	36,4	44
Litauen	10,7	56
Bosnien-Hercegovina	38,3	47

B3.340.10 Valgdeltagelse fordelt på aldersgrupper (2017 og 2021)

	2017		2021		Stigning fra 2017 til 2021 i procentpoint
	Pct.	N	Pct.	N	
18 år	-	-	71,3	369	-
19 år	-	-	64,8	307	-
20 år	-	-	52,8	326	-
21 år	-	-	44,9	236	-
22 år	-	-	38,5	200	-
23 år	-	-	35,1	205	-
24 år	-	-	37,3	212	-
25 år	-	-	38,5	226	-
26 år	-	-	40,6	261	-
27 år	-	-	40,5	259	-
28 år	-	-	39,7	272	-
29 år	-	-	47,6	307	-
30 år	-	-	54,5	279	-
18-25 år	-	-	50,7	2.081	-
26-30 år	-	-	44,8	1.378	-
31+ år	-	-	69,8	20.300	-
Total	-	-	66,7	23.759	-

B3.350 Lejre (nr. 350)

3.350.1 Valgdeltagelse opdelt på aldersgrupper (2021)

	Pct.	N
18 år	75,5	347
19-21 år	65,1	832
22-29 år	47,7	1.384
30-39 år	65,2	3.014
40-49 år	74,0	3.967
50-59 år	76,9	4.350
60-69 år	81,4	3.523
70-79 år	85,9	3.357
80-89 år	73,2	1.190
90-99 år	47,1	191
100- år	-	-

B3.350.2 Valgdeltagelse fordelt på generationer (2021)

	Pct.	N
18-25 år	60,1	1.835
26-29 år	49,7	728
30-59 år	72,8	11.331
60-66 år	80,4	2.525
67- år	81,6	5.745

B3.350.3 Valgdeltagelse opdelt på køn (2021)

	Pct.	N
Mand	72,4	11.001
Kvinde	75,8	11.163

B3.350.4 Valgdeltagelse opdelt på færdiggjort uddannelse (2021)

	Pct.	N
Grundskole	62,5	5.180
Gymnasial uddannelse	68,7	1.211
Faglig uddannelse	74,0	7.900
Kort- og mellemlang videregående uddannelse	82,2	5.149
Lang videregående uddannelse	88,5	2.417

B3.350.5 Valgdeltagelse opdelt på personlig indkomst (2021)

	Pct.	N
Under 100.000 kr.	62,5	2.063
100.000-199.999 kr.	70,4	3.579
200.000-299.999 kr.	69,0	4.013
300.000-399.999 kr.	75,1	4.281
400.000-499.999 kr.	78,5	3.648
500.000-599.999 kr.	80,8	2.009
600.000-699.999 kr.	83,5	1.026
700.000-799.999 kr.	84,6	559
800.000-899.999 kr.	84,0	319
900.000-999.999 kr.	82,7	168
Over 1.000.000 kr.	85,7	461

Figur B3.350.1: Valgdeltagelse fordelt på alder og køn (2021)

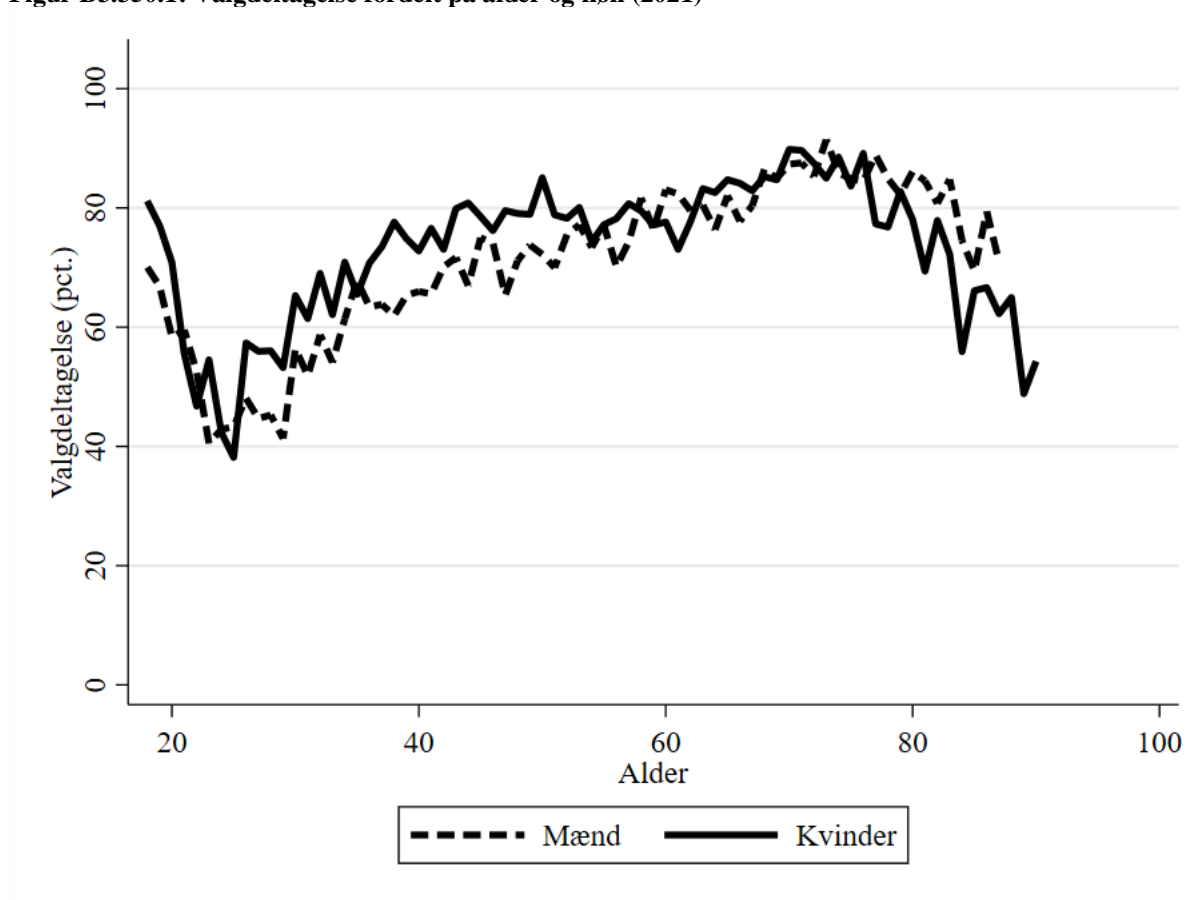

B3.350.6 Valgdeltagelse opdelt på modtagere af sociale ydelser (2021)

	Pct.	N
Dagpenge inkl. aktivering	67,2	305
Kontanthjælp	36,7	79
Uddannelseshjælp	36,9	65
Ledighedsydelse	67,4	43
Flexjob	72,7	388
Førtidspension	56,0	820
Ressourceforløb	51,6	161
Sygedagpenge	70,0	480
SU	71,5	813
Efterløn og folkepension	81,9	5.990
Jobafklaring	68,0	103
Andre ydelser	42,0	100
Ingen ydelser	73,4	12.721

B3.350.7 Valgdeltagelse fordelt på etniske danskere, indvandrere og efterkommere (2021)

	Pct.	N
Dansk	77,0	20.445
Indvandrere	40,1	1.545
Efterkommere	41,4	174

B3.350.8 Valgdeltagelse opdelt på oprindelseslande (grupperet) (2021)

	Pct.	N
Danmark	77,0	20.445
Gamle EU-lande	62,1	367
Nye EU-lande	14,1	361
Resten af nordiske lande	78,3	69
Andre vestlige lande	64,2	53
Ikke-vestlige lande	37,4	869

B3.350.9 Valgdeltagelse opdelt på oprindelseslande (2021)

	Pct.	N
Danmark	77,0	20.445
Norge	75,5	49
Sverige	65,1	63
Polen	17,4	144
Rumænien	10,9	55
Storbritannien	64,0	86
Tyrkiet	26,7	75
Tyskland	67,3	110
USA	68,8	32
Irak	28,6	70
Iran	45,8	48
Libanon	26,5	68
Syrien	35,4	158
Thailand	47,1	51
Litauen	11,6	69

B3.350.10 Valgdeltagelse fordelt på aldersgrupper (2017 og 2021)

	2017		2021		Stigning fra 2017 til 2021 i procentpoint
	Pct.	N	Pct.	N	
18 år	82,1	318	75,5	347	-6,6
19 år	77,9	307	71,5	326	-6,4
20 år	66,7	249	63,8	276	-2,9
21 år	56,7	231	57,8	230	1,1
22 år	52,6	135	50,3	195	-2,3
23 år	49,0	149	46,9	145	-2,1
24 år	43,5	124	42,7	150	-0,8
25 år	46,7	107	41,0	166	-5,7
26 år	52,2	138	52,1	140	-0,1
27 år	51,4	148	50,0	178	-1,4
28 år	59,2	142	50,3	197	-8,9
29 år	54,7	148	47,4	213	-7,3
30 år	61,5	195	61,0	241	-0,5
18-25 år	64,5	1.620	60,1	1.835	-4,4
26-30 år	56,2	771	52,5	969	-3,7
31+ år	80,5	16.545	76,5	19.360	-4,0
Total	78,1	18.936	74,1	22.164	-4,0

B3.360 Lolland (nr. 360)

3.360.1 Valgdeltagelse opdelt på aldersgrupper (2021)

	Pct.	N
18 år	64,3	400
19-21 år	46,4	968
22-29 år	36,7	2.423
30-39 år	47,6	3.550
40-49 år	58,0	4.520
50-59 år	64,4	6.156
60-69 år	72,9	6.703
70-79 år	77,5	6.009
80-89 år	65,2	2.487
90-99 år	42,2	462
100- år	-	-

B3.360.2 Valgdeltagelse fordelt på generationer (2021)

	Pct.	N
18-25 år	44,9	2.528
26-29 år	36,4	1.263
30-59 år	58,2	14.226
60-66 år	70,4	4.709
67- år	73,4	10.966

B3.360.3 Valgdeltagelse opdelt på køn (2021)

	Pct.	N
Mand	60,8	17.032
Kvinde	65,3	16.660

B3.360.4 Valgdeltagelse opdelt på færdiggjort uddannelse (2021)

	Pct.	N
Grundskole	52,2	12.857
Gymnasial uddannelse	59,9	1.385
Faglig uddannelse	69,7	13.348
Kort- og mellemlang videregående uddannelse	77,8	4.646
Lang videregående uddannelse	72,8	762

B3.360.5 Valgdeltagelse opdelt på personlig indkomst (2021)

	Pct.	N
Under 100.000 kr.	45,7	2.881
100.000-199.999 kr.	61,1	8.657
200.000-299.999 kr.	58,7	9.820
300.000-399.999 kr.	69,5	6.562
400.000-499.999 kr.	72,9	3.408
500.000-599.999 kr.	76,9	1.213
600.000-699.999 kr.	79,2	472
700.000-799.999 kr.	81,0	221
800.000-899.999 kr.	80,9	94
900.000-999.999 kr.	82,3	62
Over 1.000.000 kr.	84,8	217

Figur B3.360.1: Valgdeltagelse fordelt på alder og køn (2021)

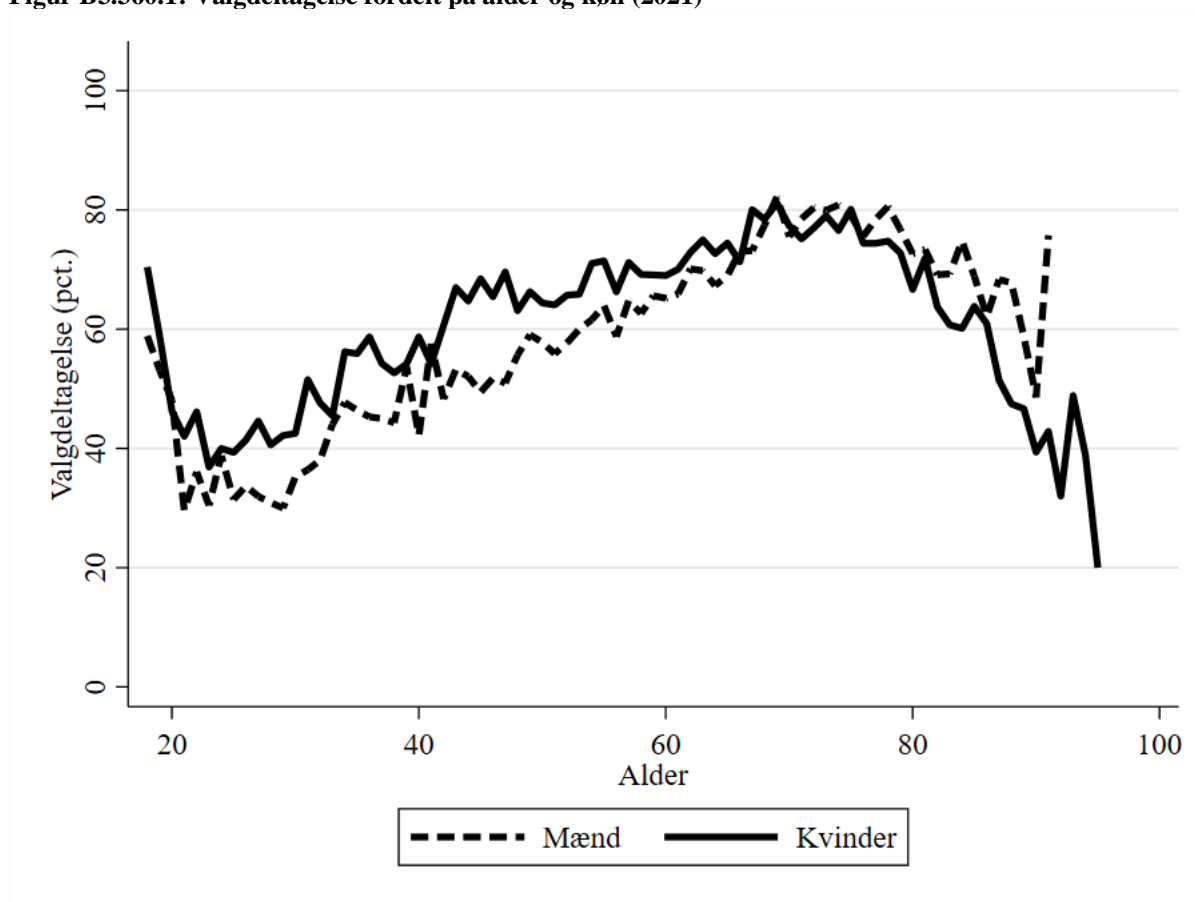

B3.360.6 Valgdeltagelse opdelt på modtagere af sociale ydelser (2021)

	Pct.	N
Dagpenge inkl. aktivering	55,2	415
Kontanthjælp	30,3	697
Uddannelseshjælp	23,0	366
Ledighedsydelse	51,9	160
Forrevalidering og revalidering	58,3	60
Flexjob	64,8	778
Førtidspension	45,6	3.587
Ressourceforløb	35,0	157
Sygedagpenge	60,5	775
SU	51,4	937
Efterløn og folkepension	73,9	11.657
Integrationsydelse	31,4	35
Jobafklaring	55,3	141
Andre ydelser	54,5	233
Ingen ydelser	63,3	13.533

B3.360.7 Valgdeltagelse fordelt på etniske danskere, indvandrere og efterkommere (2021)

	Pct.	N
Dansk	65,7	30.962
Indvandrere	33,5	2.466
Efterkommere	20,1	264

B3.360.8 Valgdeltagelse opdelt på oprindelseslande (grupperet) (2021)

	Pct.	N
Danmark	65,7	30.962
Gamle EU-lande	44,6	415
Nye EU-lande	19,9	567
Resten af nordiske lande	38,8	98
Andre vestlige lande	45,2	31
Ikke-vestlige lande	32,7	1.619

B3.360.9 Valgdeltagelse opdelt på oprindelseslande (2021)

	Pct.	N
Danmark	65,7	30.962
Island	45,2	31
Norge	35,8	67
Sverige	50,0	70
Bulgarien	11,8	68
Jugoslavien	30,6	248
Polen	19,4	320
Rumænien	17,4	92
Storbritannien	54,5	66
Tyrkiet	17,8	90
Tyskland	37,4	147
Irak	27,0	37
Libanon	26,7	30
Filippinerne	44,3	70
Syrien	28,7	195
Thailand	39,6	91
Ukraine	13,2	38
Bosnien-Hercegovina	37,3	279
Jugoslavien,forb.rep	54,8	31
Kosovo	42,5	80

B3.360.10 Valgdeltagelse fordelt på aldersgrupper (2017 og 2021)

	2017		2021		Stigning fra 2017 til 2021 i procentpoint
	Pct.	N	Pct.	N	
18 år	67,8	482	64,3	400	-3,5
19 år	59,2	431	55,9	333	-3,3
20 år	48,1	366	47,3	328	-0,8
21 år	43,7	311	35,2	307	-8,5
22 år	45,3	344	40,9	301	-4,4
23 år	44,3	300	33,1	296	-11,2
24 år	41,9	279	39,4	282	-2,5
25 år	42,8	306	34,9	281	-7,9
26 år	41,6	334	37,3	330	-4,3
27 år	47,3	298	37,7	308	-9,6
28 år	47,0	336	35,2	298	-11,8
29 år	52,1	332	35,5	327	-16,6
30 år	52,4	338	38,7	364	-13,7
18-25 år	50,8	2.819	44,9	2.528	-5,9
26-30 år	48,1	1.638	36,9	1.627	-11,2
31+ år	71,4	30.376	66,0	29.537	-5,4
Total	68,6	34.833	63,0	33.692	-5,6

B3.370 Næstved (nr. 370)

3.370.1 Valgdeltagelse opdelt på aldersgrupper (2021)

	Pct.	N
18 år	69,1	947
19-21 år	55,8	2.721
22-29 år	45,1	6.795
30-39 år	55,3	8.497
40-49 år	66,0	10.102
50-59 år	69,4	11.672
60-69 år	76,5	10.024
70-79 år	79,0	8.675
80-89 år	69,2	3.478
90-99 år	44,3	576
100- år	-	-

B3.370.2 Valgdeltagelse fordelt på generationer (2021)

	Pct.	N
18-25 år	52,3	6.904
26-29 år	45,7	3.559
30-59 år	64,3	30.271
60-66 år	74,8	7.121
67- år	75,8	15.651

B3.370.3 Valgdeltagelse opdelt på køn (2021)

	Pct.	N
Mand	64,1	31.246
Kvinde	67,7	32.260

B3.370.4 Valgdeltagelse opdelt på færdiggjort uddannelse (2021)

	Pct.	N
Grundskole	55,2	19.362
Gymnasial uddannelse	59,6	4.120
Faglig uddannelse	68,7	23.189
Kort- og mellemlang videregående uddannelse	78,5	13.014
Lang videregående uddannelse	81,0	2.773

B3.370.5 Valgdeltagelse opdelt på personlig indkomst (2021)

	Pct.	N
Under 100.000 kr.	52,3	6.563
100.000-199.999 kr.	62,4	12.201
200.000-299.999 kr.	61,0	14.504
300.000-399.999 kr.	68,1	13.057
400.000-499.999 kr.	74,1	8.731
500.000-599.999 kr.	78,1	4.229
600.000-699.999 kr.	79,7	1.796
700.000-799.999 kr.	80,4	894
800.000-899.999 kr.	82,9	474
900.000-999.999 kr.	83,6	305
Over 1.000.000 kr.	83,2	641

Figur B3.370.1: Valgdeltagelse fordelt på alder og køn (2021)

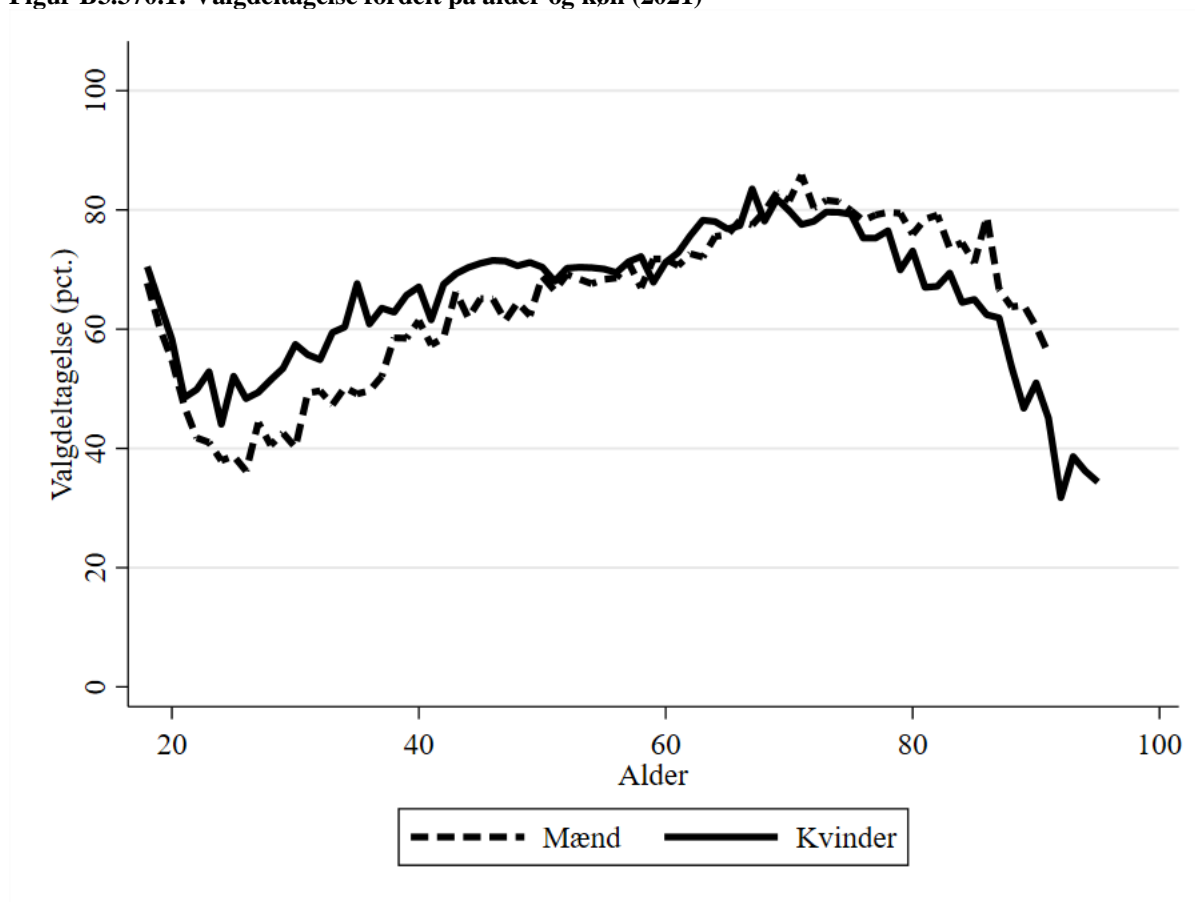

B3.370.6 Valgdeltagelse opdelt på modtagere af sociale ydelser (2021)

	Pct.	N
Dagpenge inkl. aktivering	57,4	903
Kontanthjælp	35,2	852
Uddannelseshjælp	32,8	488
Ledighedsydelse	59,1	171
Forrevalidering og revalidering	60,3	73
Flexjob	69,0	1.245
Førtidspension	50,5	3.720
Ressourceforløb	36,0	178
Sygedagpenge	60,5	1.541
SU	58,3	3.359
Efterløn og folkepension	76,2	16.559
Integrationsydelse	18,2	55
Jobafklaring	53,4	232
Andre ydelser	46,9	414
Ingen ydelser	65,8	33.512

B3.370.7 Valgdeltagelse fordelt på etniske danskere, indvandrere og efterkommere (2021)

	Pct.	N
Dansk	68,9	57.818
Indvandrere	35,9	5.036
Efterkommere	39,9	652

B3.370.8 Valgdeltagelse opdelt på oprindelseslande (grupperet) (2021)

	Pct.	N
Danmark	68,9	57.818
Gamle EU-lande	51,3	608
Nye EU-lande	19,3	1.037
Resten af nordiske lande	51,7	147
Andre vestlige lande	54,4	79
Ikke-vestlige lande	37,6	3.817

B3.370.9 Valgdeltagelse opdelt på oprindelseslande (2021)

	Pct.	N
Danmark	68,9	57.818
Island	51,4	37
Norge	51,8	110
Sverige	45,5	121
Bulgarien	16,4	140
Holland	41,5	41
Italien	48,5	33
Jugoslavien	34,6	283
Polen	21,7	483
Rumænien	14,4	167
Spanien	35,3	34
Storbritannien	61,1	72
Tyrkiet	57,7	402
Ungarn	24,2	33
Tyskland	57,7	194
Eritrea	41,7	108
Marokko	41,5	123
Somalia	31,1	45
USA	55,3	38
Afghanistan	36,4	118
Sri Lanka	54,5	110
Indien	44,1	34
Irak	28,9	588
Iran	32,9	143
Kina	19,3	83
Libanon	34,5	116
Pakistan	21,1	38
Filippinerne	46,5	99
Syrien	27,1	377
Thailand	44,8	192
Letland	30,3	33
Litauen	10,3	126
Rusland	34,8	46
Ukraine	31,4	51
Bosnien-Hercegovina	46,4	263
Serbien	26,5	34

B3.370.10 Valgdeltagelse fordelt på aldersgrupper (2017 og 2021)

	2017		2021		Stigning fra 2017 til 2021 i procentpoint
	Pct.	N	Pct.	N	
18 år	73,2	868	69,1	947	-4,1
19 år	67,3	807	62,3	945	-5,0
20 år	54,5	748	56,5	926	2,0
21 år	54,2	686	47,8	850	-6,4
22 år	45,7	700	45,5	855	-0,2
23 år	50,0	666	46,3	741	-3,7
24 år	48,5	620	40,9	802	-7,6
25 år	47,9	680	45,1	838	-2,8
26 år	54,8	610	42,2	916	-12,6
27 år	50,5	634	46,9	857	-3,6
28 år	55,7	653	46,0	860	-9,7
29 år	52,0	658	47,8	926	-4,2
30 år	53,4	659	48,5	859	-4,9
18-25 år	56,1	5.775	52,3	6.904	-3,8
26-30 år	53,3	3.214	46,3	4.418	-7,0
31+ år	75,1	44.108	69,5	52.184	-5,6
Total	71,7	53.097	66,0	63.506	-5,7

B3.376 Guldborgsund (nr. 376)

3.376.1 Valgdeltagelse opdelt på aldersgrupper (2021)

	Pct.	N
18 år	70,6	642
19-21 år	55,7	1.828
22-29 år	46,0	4.322
30-39 år	55,5	5.816
40-49 år	66,0	7.065
50-59 år	70,2	8.915
60-69 år	76,6	9.027
70-79 år	80,8	8.193
80-89 år	68,4	3.418
90-99 år	41,9	627
100- år	-	-

B3.376.2 Valgdeltagelse fordelt på generationer (2021)

	Pct.	N
18-25 år	53,0	4.431
26-29 år	47,1	2.361
30-59 år	64,9	21.796
60-66 år	75,1	6.361
67- år	76,1	14.922

B3.376.3 Valgdeltagelse opdelt på køn (2021)

	Pct.	N
Mand	65,9	24.813
Kvinde	69,4	25.058

B3.376.4 Valgdeltagelse opdelt på færdiggjort uddannelse (2021)

	Pct.	N
Grundskole	56,9	16.485
Gymnasial uddannelse	61,4	2.510
Faglig uddannelse	72,6	19.314
Kort- og mellemlang videregående uddannelse	79,6	8.914
Lang videregående uddannelse	78,7	1.760

B3.376.5 Valgdeltagelse opdelt på personlig indkomst (2021)

	Pct.	N
Under 100.000 kr.	51,9	4.799
100.000-199.999 kr.	63,7	11.492
200.000-299.999 kr.	63,9	12.993
300.000-399.999 kr.	73,1	10.067
400.000-499.999 kr.	77,3	5.942
500.000-599.999 kr.	81,0	2.392
600.000-699.999 kr.	81,4	905
700.000-799.999 kr.	82,4	443
800.000-899.999 kr.	84,3	217
900.000-999.999 kr.	79,5	146
Over 1.000.000 kr.	85,4	376

Figur B3.376.1: Valgdeltagelse fordelt på alder og køn (2021)

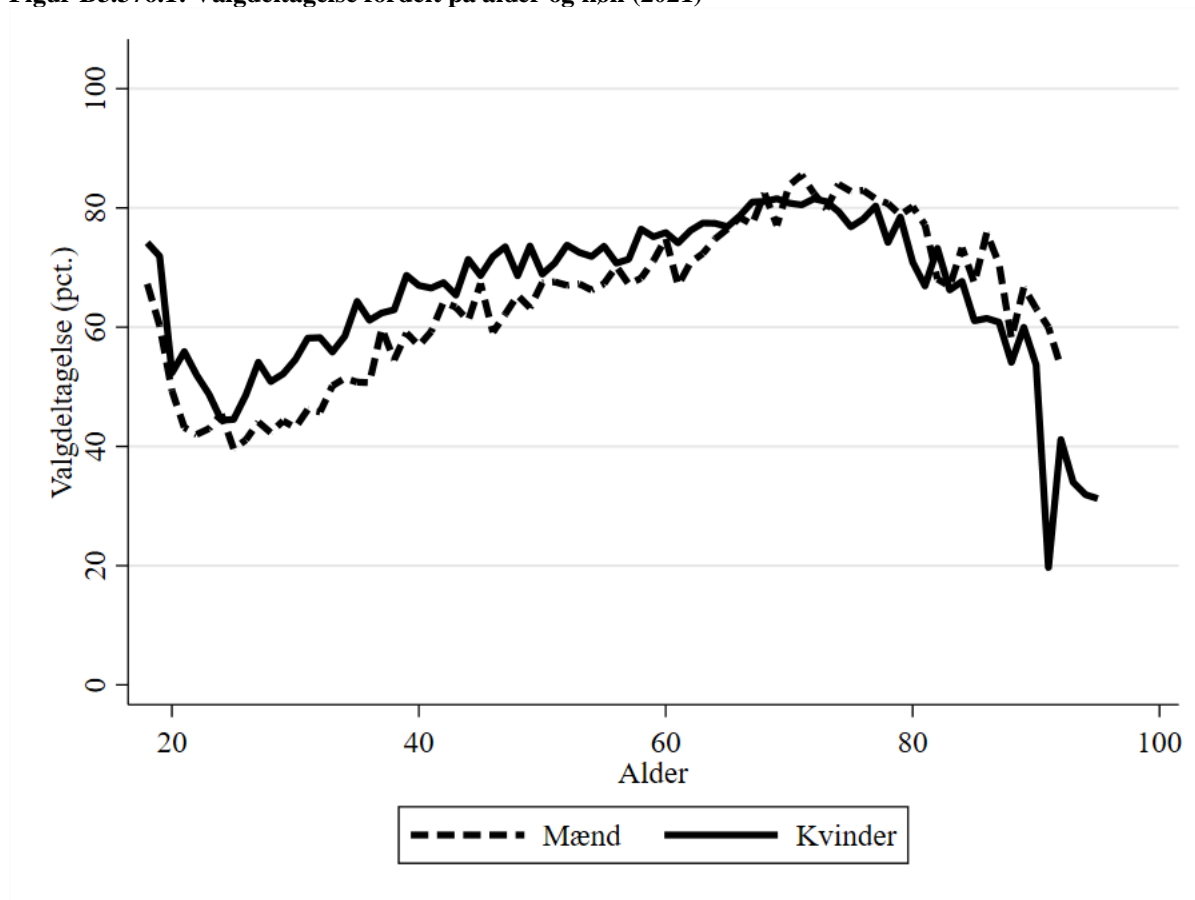

B3.376.6 Valgdeltagelse opdelt på modtagere af sociale ydelser (2021)

	Pct.	N
Dagpenge inkl. aktivering	59,5	605
Kontanthjælp	36,4	813
Uddannelseshjælp	31,5	444
Ledighedsydelse	55,7	167
Forrevalidering og revalidering	54,5	44
Flexjob	70,2	1.033
Førtidspension	49,8	3.908
Ressourceforløb	37,3	161
Sygedagpenge	65,5	1.281
SU	59,2	2.045
Efterløn og folkepension	76,7	15.833
Integrationsydelse	28,6	77
Jobafklaring	61,4	215
Andre ydelser	43,3	319
Ingen ydelser	68,4	22.749

B3.376.7 Valgdeltagelse fordelt på etniske danskere, indvandrere og efterkommere (2021)

	Pct.	N
Dansk	70,0	46.016
Indvandrere	39,8	3.515
Efterkommere	37,6	340

B3.376.8 Valgdeltagelse opdelt på oprindelseslande (grupperet) (2021)

	Pct.	N
Danmark	70,0	46.016
Gamle EU-lande	51,2	649
Nye EU-lande	24,7	817
Resten af nordiske lande	52,1	140
Andre vestlige lande	52,1	73
Ikke-vestlige lande	40,5	2.176

B3.376.9 Valgdeltagelse opdelt på oprindelseslande (2021)

	Pct.	N
Danmark	70,0	46.016
Norge	54,1	111
Sverige	58,1	129
Bulgarien	25,0	56
Holland	67,5	40
Italien	25,7	35
Jugoslavien	18,3	109
Polen	27,7	444
Rumænien	16,5	188
Storbritannien	53,4	88
Tyrkiet	63,5	178
Tyskland	53,0	253
Eritrea	34,7	72
USA	52,6	38
Afghanistan	47,7	44
Sri Lanka	50,0	32
Irak	32,1	134
Iran	35,3	85
Kina	21,6	37
Libanon	36,6	131
Filippinerne	55,2	87
Syrien	36,4	297
Thailand	45,9	157
Letland	20,0	35
Litauen	22,9	48
Rusland	39,5	43
Ukraine	20,3	64
Bosnien-Hercegovina	44,9	247
Kosovo	26,3	38

B3.376.10 Valgdeltagelse fordelt på aldersgrupper (2017 og 2021)

	2017		2021		Stigning fra 2017 til 2021 i procentpoint
	Pct.	N	Pct.	N	
18 år	73,0	681	70,6	642	-2,4
19 år	65,2	646	65,8	667	0,6
20 år	54,9	674	50,8	608	-4,1
21 år	51,4	566	48,8	553	-2,6
22 år	42,7	597	46,4	515	3,7
23 år	47,4	551	45,7	438	-1,7
24 år	48,2	556	44,9	501	-3,3
25 år	51,6	609	42,0	507	-9,6
26 år	45,9	551	44,6	592	-1,3
27 år	47,5	575	48,9	554	1,4
28 år	47,9	551	46,3	602	-1,6
29 år	55,0	504	48,5	613	-6,5
30 år	56,2	527	48,2	591	-8,0
18-25 år	54,9	4.880	53,0	4.431	-1,9
26-30 år	50,3	2.708	47,3	2.952	-3,0
31+ år	75,5	42.399	70,6	42.488	-4,9
Total	72,1	49.987	67,7	49.871	-4,4

B3.390 Vordingborg (nr. 390)

3.390.1 Valgdeltagelse opdelt på aldersgrupper (2021)

	Pct.	N
18 år	72,7	568
19-21 år	57,2	1.345
22-29 år	45,6	2.903
30-39 år	55,0	4.020
40-49 år	66,3	5.197
50-59 år	71,9	6.963
60-69 år	75,8	7.155
70-79 år	78,9	6.461
80-89 år	67,8	2.502
90-99 år	45,2	429
100- år	-	-

B3.390.2 Valgdeltagelse fordelt på generationer (2021)

	Pct.	N
18-25 år	54,6	3.302
26-29 år	46,4	1.514
30-59 år	65,9	16.180
60-66 år	74,3	5.073
67- år	75,2	11.489

B3.390.3 Valgdeltagelse opdelt på køn (2021)

	Pct.	N
Mand	65,6	18.656
Kvinde	70,6	18.902

B3.390.4 Valgdeltagelse opdelt på færdiggjort uddannelse (2021)

	Pct.	N
Grundskole	57,5	12.003
Gymnasial uddannelse	63,5	1.954
Faglig uddannelse	72,0	13.555
Kort- og mellemlang videregående uddannelse	80,8	7.382
Lang videregående uddannelse	81,2	1.819

B3.390.5 Valgdeltagelse opdelt på personlig indkomst (2021)

	Pct.	N
Under 100.000 kr.	55,9	3.745
100.000-199.999 kr.	63,7	7.994
200.000-299.999 kr.	63,7	9.549
300.000-399.999 kr.	73,6	7.303
400.000-499.999 kr.	78,3	4.691
500.000-599.999 kr.	79,8	2.083
600.000-699.999 kr.	80,0	840
700.000-799.999 kr.	83,4	434
800.000-899.999 kr.	81,1	238
900.000-999.999 kr.	75,2	137
Over 1.000.000 kr.	80,3	335

Figur B3.390.1: Valgdeltagelse fordelt på alder og køn (2021)

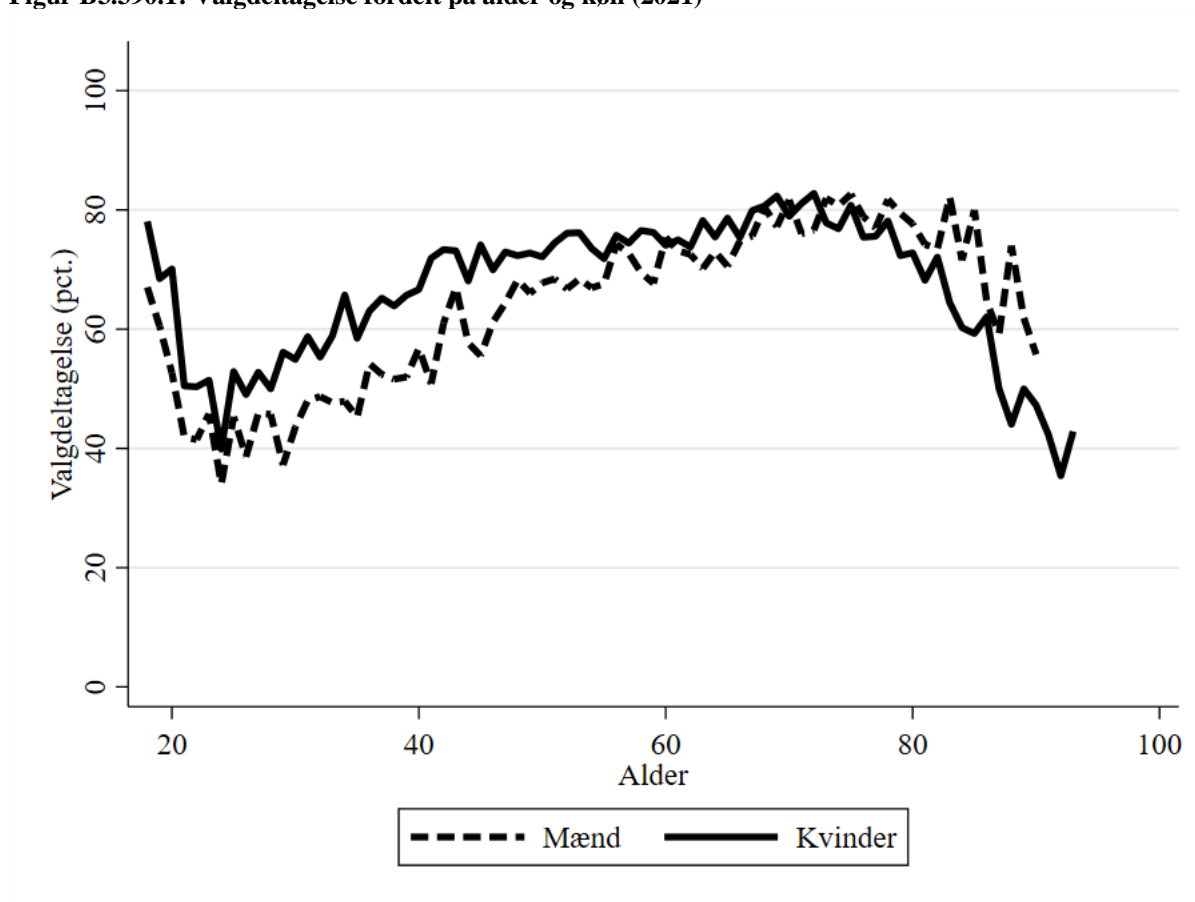

B3.390.6 Valgdeltagelse opdelt på modtagere af sociale ydelser (2021)

	Pct.	N
Dagpenge inkl. aktivering	61,8	474
Kontanthjælp	35,5	547
Uddannelseshjælp	36,8	321
Ledighedsydelse	63,3	98
Flexjob	68,1	699
Førtidspension	51,5	2.588
Ressourceforløb	49,6	115
Sygedagpenge	68,9	921
SU	61,7	1.385
Efterløn og folkepension	75,7	12.094
Integrationsydelse	34,8	46
Jobafklaring	61,7	115
Andre ydelser	47,9	167
Ingen ydelser	68,5	17.804

B3.390.7 Valgdeltagelse fordelt på etniske danskere, indvandrere og efterkommere (2021)

	Pct.	N
Dansk	71,0	34.705
Indvandrere	33,2	2.670
Efterkommere	37,7	183

B3.390.8 Valgdeltagelse opdelt på oprindelseslande (grupperet) (2021)

	Pct.	N
Danmark	71,0	34.705
Gamle EU-lande	43,6	734
Nye EU-lande	14,4	647
Resten af nordiske lande	59,5	121
Andre vestlige lande	54,8	73
Ikke-vestlige lande	33,7	1.278

B3.390.9 Valgdeltagelse opdelt på oprindelseslande (2021)

	Pct.	N
Danmark	71,0	34.705
Island	50,0	30
Norge	62,6	91
Sverige	59,6	109
Bulgarien	12,8	39
Holland	61,0	59
Italien	11,9	126
Polen	20,8	250
Rumænien	4,7	235
Storbritannien	51,7	89
Tyrkiet	18,9	106
Tyskland	50,5	216
USA	59,0	39
Afghanistan	22,2	45
Irak	38,4	112
Iran	17,6	34
Kina	15,6	32
Libanon	35,8	67
Filippinerne	54,1	37
Syrien	21,4	252
Thailand	58,3	96
Litauen	10,3	68
Rusland	31,1	45
Bosnien-Hercegovina	43,5	108

B3.390.10 Valgdeltagelse fordelt på aldersgrupper (2017 og 2021)

	2017		2021		Stigning fra 2017 til 2021 i procentpoint
	Pct.	N	Pct.	N	
18 år	73,4	595	72,7	568	-0,7
19 år	69,3	544	64,5	476	-4,8
20 år	58,3	484	59,8	448	1,5
21 år	53,2	438	46,1	421	-7,1
22 år	49,4	427	45,0	362	-4,4
23 år	50,1	383	48,1	341	-2,0
24 år	51,9	374	36,6	339	-15,3
25 år	49,5	382	48,7	347	-0,8
26 år	53,5	357	43,2	359	-10,3
27 år	51,3	359	49,2	376	-2,1
28 år	56,8	331	47,6	361	-9,2
29 år	57,3	368	45,7	418	-11,6
30 år	60,8	342	48,9	393	-11,9
18-25 år	58,3	3.627	54,6	3.302	-3,7
26-30 år	55,9	1.757	46,9	1.907	-9,0
31+ år	76,7	32.001	70,8	32.349	-5,9
Total	74,0	37.385	68,1	37.558	-5,9

B3.400 Bornholm (nr. 400)

3.400.1 Valgdeltagelse opdelt på aldersgrupper (2021)

	Pct.	N
18 år	73,0	385
19-21 år	53,8	900
22-29 år	51,3	2.234
30-39 år	62,0	3.354
40-49 år	73,3	4.231
50-59 år	75,9	5.759
60-69 år	80,3	6.203
70-79 år	81,8	5.424
80-89 år	68,7	2.254
90-99 år	49,4	415
100- år	-	-

B3.400.2 Valgdeltagelse fordelt på generationer (2021)

	Pct.	N
18-25 år	54,9	2.277
26-29 år	53,4	1.242
30-59 år	71,6	13.344
60-66 år	79,0	4.309
67- år	77,7	9.998

B3.400.3 Valgdeltagelse opdelt på køn (2021)

	Pct.	N
Mand	71,0	15.311
Kvinde	74,2	15.859

B3.400.4 Valgdeltagelse opdelt på færdiggjort uddannelse (2021)

	Pct.	N
Grundskole	63,1	10.119
Gymnasial uddannelse	68,3	1.441
Faglig uddannelse	77,0	12.097
Kort- og mellemlang videregående uddannelse	82,5	5.566
Lang videregående uddannelse	81,6	1.340

B3.400.5 Valgdeltagelse opdelt på personlig indkomst (2021)

	Pct.	N
Under 100.000 kr.	57,0	2.547
100.000-199.999 kr.	71,4	7.267
200.000-299.999 kr.	68,1	8.789
300.000-399.999 kr.	77,9	6.985
400.000-499.999 kr.	82,6	3.185
500.000-599.999 kr.	84,4	1.213
600.000-699.999 kr.	82,6	466
700.000-799.999 kr.	84,6	195
800.000-899.999 kr.	81,6	98
900.000-999.999 kr.	85,3	68
Over 1.000.000 kr.	84,0	250

Figur B3.400.1: Valgdeltagelse fordelt på alder og køn (2021)

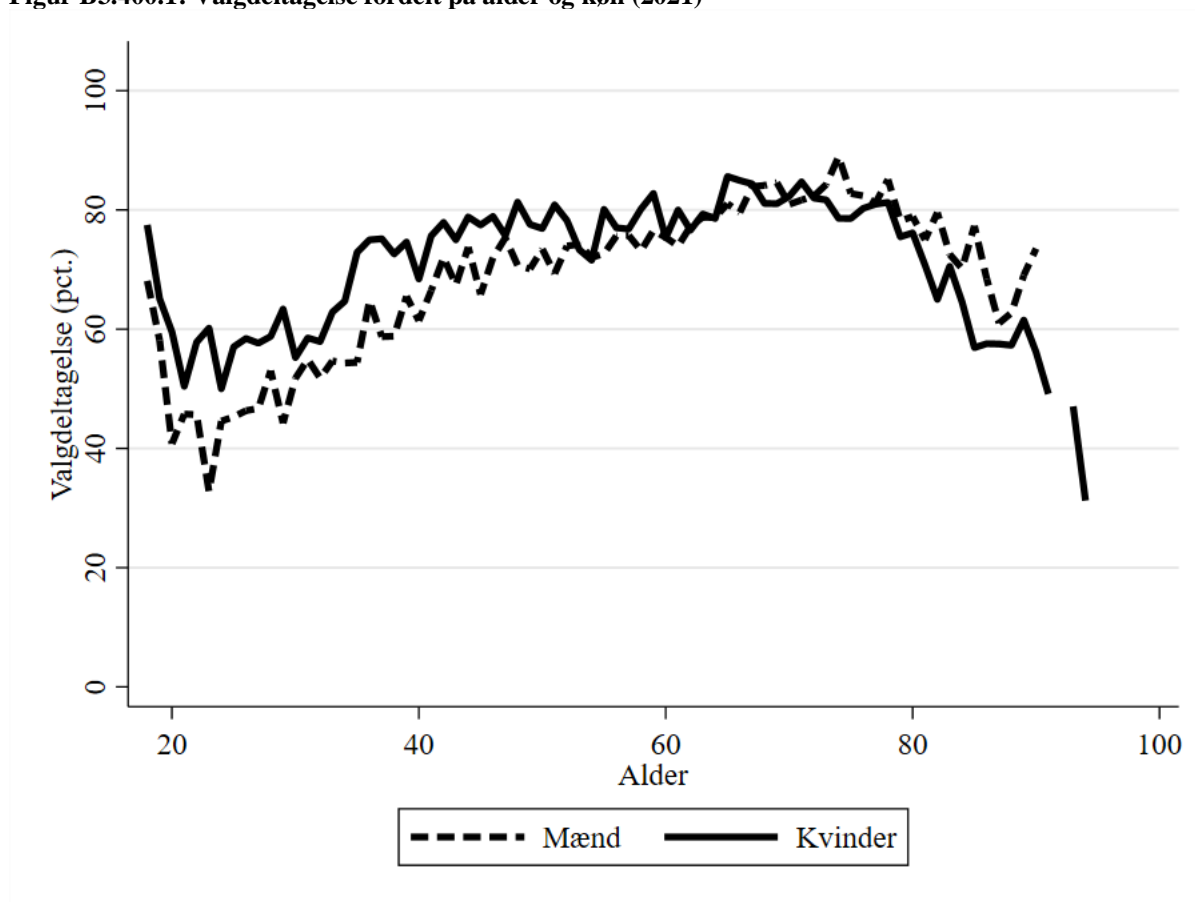

B3.400.6 Valgdeltagelse opdelt på modtagere af sociale ydelser (2021)

	Pct.	N
Dagpenge inkl. aktivering	70,0	436
Kontanthjælp	46,4	168
Uddannelseshjælp	33,3	195
Ledighedsydelse	62,3	53
Flexjob	71,0	924
Førtidspension	57,1	2.628
Ressourceforløb	36,9	122
Sygedagpenge	71,8	786
SU	68,5	816
Efterløn og folkepension	78,6	10.672
Jobafklaring	72,3	191
Andre ydelser	56,4	202
Ingen ydelser	73,5	13.715

B3.400.7 Valgdeltagelse fordelt på etniske danskere, indvandrere og efterkommere (2021)

	Pct.	N
Dansk	74,7	28.919
Indvandrere	47,0	2.144
Efterkommere	31,8	107

B3.400.8 Valgdeltagelse opdelt på oprindelseslande (grupperet) (2021)

	Pct.	N
Danmark	74,7	28.919
Gamle EU-lande	54,7	819
Nye EU-lande	27,2	294
Resten af nordiske lande	52,2	115
Andre vestlige lande	61,9	63
Ikke-vestlige lande	43,2	960

B3.400.9 Valgdeltagelse opdelt på oprindelseslande (2021)

	Pct.	N
Danmark	74,7	28.919
Finland	56,7	30
Norge	53,3	90
Sverige	62,6	206
Frankrig	38,9	36
Holland	67,9	53
Polen	35,1	148
Rumænien	12,8	78
Storbritannien	49,4	85
Tyskland	51,3	341
Eritrea	46,6	88
USA	58,3	36
Bhutan	35,6	45
Myanmar	76,9	134
Filippinerne	64,5	31
Syrien	44,1	127
Thailand	37,8	74
Ukraine	32,3	31
Bosnien-Hercegovina	21,7	166

B3.400.10 Valgdeltagelse fordelt på aldersgrupper (2017 og 2021)

	2017		2021		Stigning fra 2017 til 2021 i procentpoint
	Pct.	N	Pct.	N	
18 år	73,9	429	73,0	385	-0,9
19 år	66,7	427	61,5	356	-5,2
20 år	59,0	356	49,5	283	-9,5
21 år	53,9	297	47,9	261	-6,0
22 år	54,8	301	51,1	229	-3,7
23 år	49,8	257	45,5	233	-4,3
24 år	55,5	281	46,9	271	-8,6
25 år	51,8	253	51,7	259	-0,1
26 år	51,2	250	52,0	306	0,8
27 år	56,3	272	51,9	289	-4,4
28 år	54,3	254	55,9	329	1,6
29 år	55,9	315	53,5	318	-2,4
30 år	62,2	275	53,4	313	-8,8
18-25 år	59,7	2.601	54,9	2.277	-4,8
26-30 år	56,1	1.366	53,4	1.555	-2,7
31+ år	78,0	28.688	75,2	27.338	-2,8
Total	75,6	32.655	72,6	31.170	-3,0

B3.410 Middelfart (nr. 410)

3.410.1 Valgdeltagelse opdelt på aldersgrupper (2021)

	Pct.	N
18 år	75,7	502
19-21 år	61,9	1.219
22-29 år	48,5	2.459
30-39 år	58,6	3.916
40-49 år	71,5	5.112
50-59 år	74,4	6.214
60-69 år	79,8	5.193
70-79 år	82,5	4.638
80-89 år	69,3	1.910
90-99 år	39,8	332
100- år	-	-

B3.410.2 Valgdeltagelse fordelt på generationer (2021)

	Pct.	N
18-25 år	58,9	2.673
26-29 år	49,9	1.507
30-59 år	69,4	15.242
60-66 år	77,9	3.690
67- år	78,1	8.396

B3.410.3 Valgdeltagelse opdelt på køn (2021)

	Pct.	N
Mand	68,9	15.651
Kvinde	72,8	15.857

B3.410.4 Valgdeltagelse opdelt på færdiggjort uddannelse (2021)

	Pct.	N
Grundskole	58,5	8.736
Gymnasial uddannelse	64,9	1.559
Faglig uddannelse	72,6	11.485
Kort- og mellemlang videregående uddannelse	82,8	7.064
Lang videregående uddannelse	84,2	2.194

B3.410.5 Valgdeltagelse opdelt på personlig indkomst (2021)

	Pct.	N
Under 100.000 kr.	59,7	2.800
100.000-199.999 kr.	68,8	5.693
200.000-299.999 kr.	64,0	7.421
300.000-399.999 kr.	72,1	6.522
400.000-499.999 kr.	78,0	4.331
500.000-599.999 kr.	82,2	2.079
600.000-699.999 kr.	84,2	1.019
700.000-799.999 kr.	85,3	572
800.000-899.999 kr.	85,0	314
900.000-999.999 kr.	84,2	184
Over 1.000.000 kr.	85,1	505

Figur B3.410.1: Valgdeltagelse fordelt på alder og køn (2021)

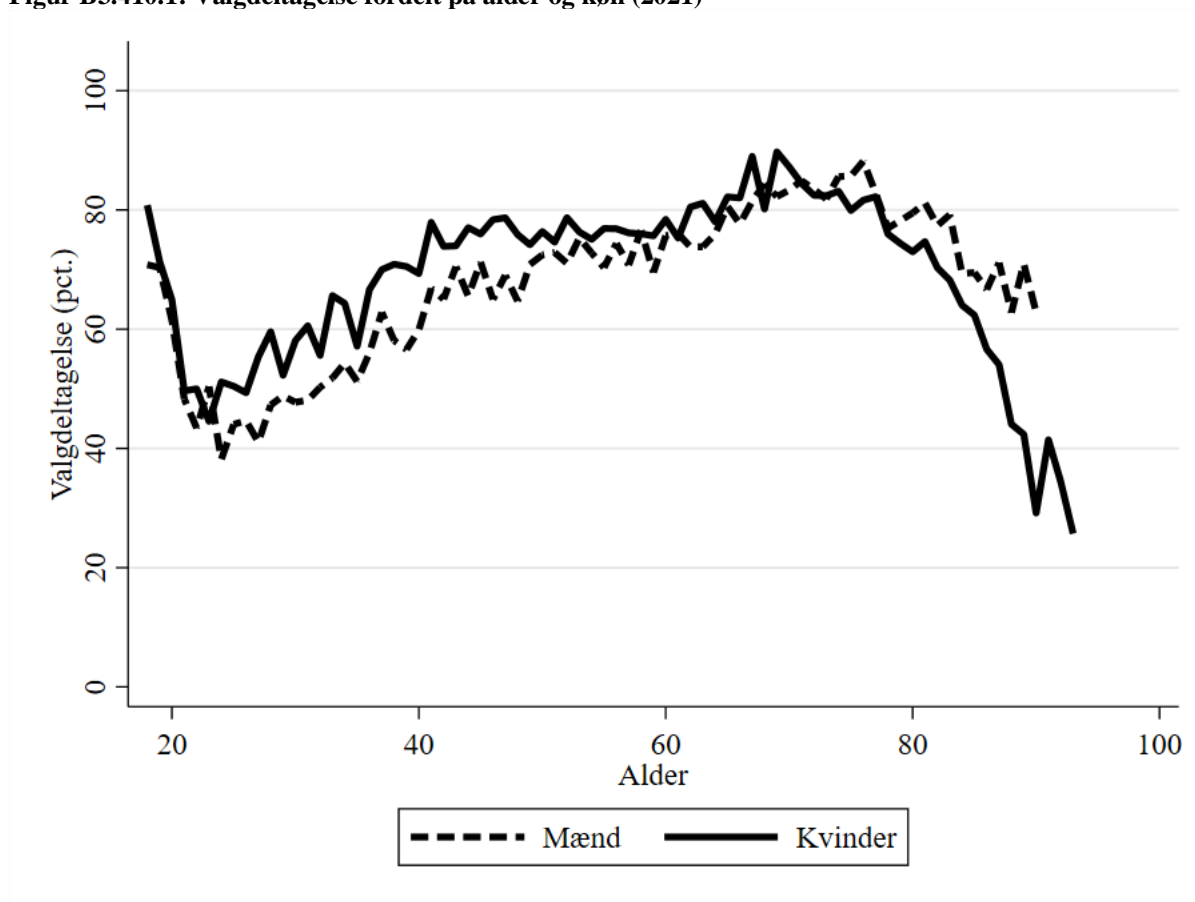

B3.410.6 Valgdeltagelse opdelt på modtagere af sociale ydelser (2021)

	Pct.	N
Dagpenge inkl. aktivering	66,7	348
Kontanthjælp	31,8	214
Uddannelseshjælp	36,8	152
Ledighedsydelse	48,6	72
Flexjob	64,0	712
Førtidspension	53,1	1.677
Ressourceforløb	48,5	134
Sygedagpenge	66,1	726
SU	69,7	1.086
Efterløn og folkepension	78,6	8.979
Jobafklaring	54,8	93
Andre ydelser	50,5	214
Ingen ydelser	70,9	16.982

B3.410.7 Valgdeltagelse fordelt på etniske danskere, indvandrere og efterkommere (2021)

	Pct.	N
Dansk	73,3	29.309
Indvandrere	37,6	2.038
Efterkommere	45,3	161

B3.410.8 Valgdeltagelse opdelt på oprindelseslande (grupperet) (2021)

	Pct.	N
Danmark	73,3	29.309
Gamle EU-lande	56,2	406
Nye EU-lande	13,6	471
Resten af nordiske lande	45,8	72
Andre vestlige lande	36,7	30
Ikke-vestlige lande	41,2	1.220

B3.410.9 Valgdeltagelse opdelt på oprindelseslande (2021)

	Pct.	N
Danmark	73,3	29.309
Norge	42,3	52
Sverige	55,8	52
Polen	20,3	148
Storbritannien	42,4	66
Tyrkiet	41,7	36
Ungarn	16,7	30
Tyskland	69,5	174
Afghanistan	35,0	40
Bhutan	37,3	51
Sri Lanka	48,3	174
Irak	44,4	36
Syrien	38,0	242
Thailand	42,1	38
Litauen	10,2	118
Ukraine	28,6	42
Bosnien-Hercegovina	49,7	161
Kosovo	61,3	31

B3.410.10 Valgdeltagelse fordelt på aldersgrupper (2017 og 2021)

	2017		2021		Stigning fra 2017 til 2021 i procentpoint
	Pct.	N	Pct.	N	
18 år	81,3	503	75,7	502	-5,6
19 år	79,5	484	70,8	456	-8,7
20 år	65,0	449	63,0	411	-2,0
21 år	57,9	266	48,9	352	-9,0
22 år	51,2	248	46,1	219	-5,1
23 år	44,8	288	47,8	228	3,0
24 år	43,8	276	44,6	260	0,8
25 år	50,8	299	46,9	245	-3,9
26 år	48,2	274	47,0	313	-1,2
27 år	48,9	309	48,0	367	-0,9
28 år	55,7	318	53,3	396	-2,4
29 år	59,1	281	50,6	431	-8,5
30 år	65,1	278	52,4	401	-12,7
18-25 år	62,9	2.813	58,9	2.673	-4,0
26-30 år	55,3	1.460	50,4	1.908	-4,9
31+ år	79,5	25.685	73,5	26.927	-6,0
Total	76,8	29.958	70,9	31.508	-5,9

B3.420 Assens (nr. 420)

3.420.1 Valgdeltagelse opdelt på aldersgrupper (2021)

	Pct.	N
18 år	72,4	508
19-21 år	60,6	1.296
22-29 år	49,0	2.470
30-39 år	57,2	4.100
40-49 år	70,0	5.254
50-59 år	73,1	6.397
60-69 år	79,2	5.510
70-79 år	82,0	4.807
80-89 år	70,3	2.001
90-99 år	48,6	416
100- år	-	-

B3.420.2 Valgdeltagelse fordelt på generationer (2021)

	Pct.	N
18-25 år	57,5	2.875
26-29 år	50,8	1.399
30-59 år	68,0	15.751
60-66 år	78,1	3.933
67- år	77,7	8.808

B3.420.3 Valgdeltagelse opdelt på køn (2021)

	Pct.	N
Mand	68,2	16.372
Kvinde	72,1	16.394

B3.420.4 Valgdeltagelse opdelt på færdiggjort uddannelse (2021)

	Pct.	N
Grundskole	60,0	10.504
Gymnasial uddannelse	67,2	1.380
Faglig uddannelse	73,8	12.413
Kort- og mellemlang videregående uddannelse	80,7	6.404
Lang videregående uddannelse	82,1	1.503

B3.420.5 Valgdeltagelse opdelt på personlig indkomst (2021)

	Pct.	N
Under 100.000 kr.	56,8	2.975
100.000-199.999 kr.	67,0	6.867
200.000-299.999 kr.	64,7	8.015
300.000-399.999 kr.	73,7	7.042
400.000-499.999 kr.	79,8	4.123
500.000-599.999 kr.	82,6	1.840
600.000-699.999 kr.	81,9	821
700.000-799.999 kr.	81,0	364
800.000-899.999 kr.	85,0	207
900.000-999.999 kr.	85,8	141
Over 1.000.000 kr.	88,7	274

Figur B3.420.1: Valgdeltagelse fordelt på alder og køn (2021)

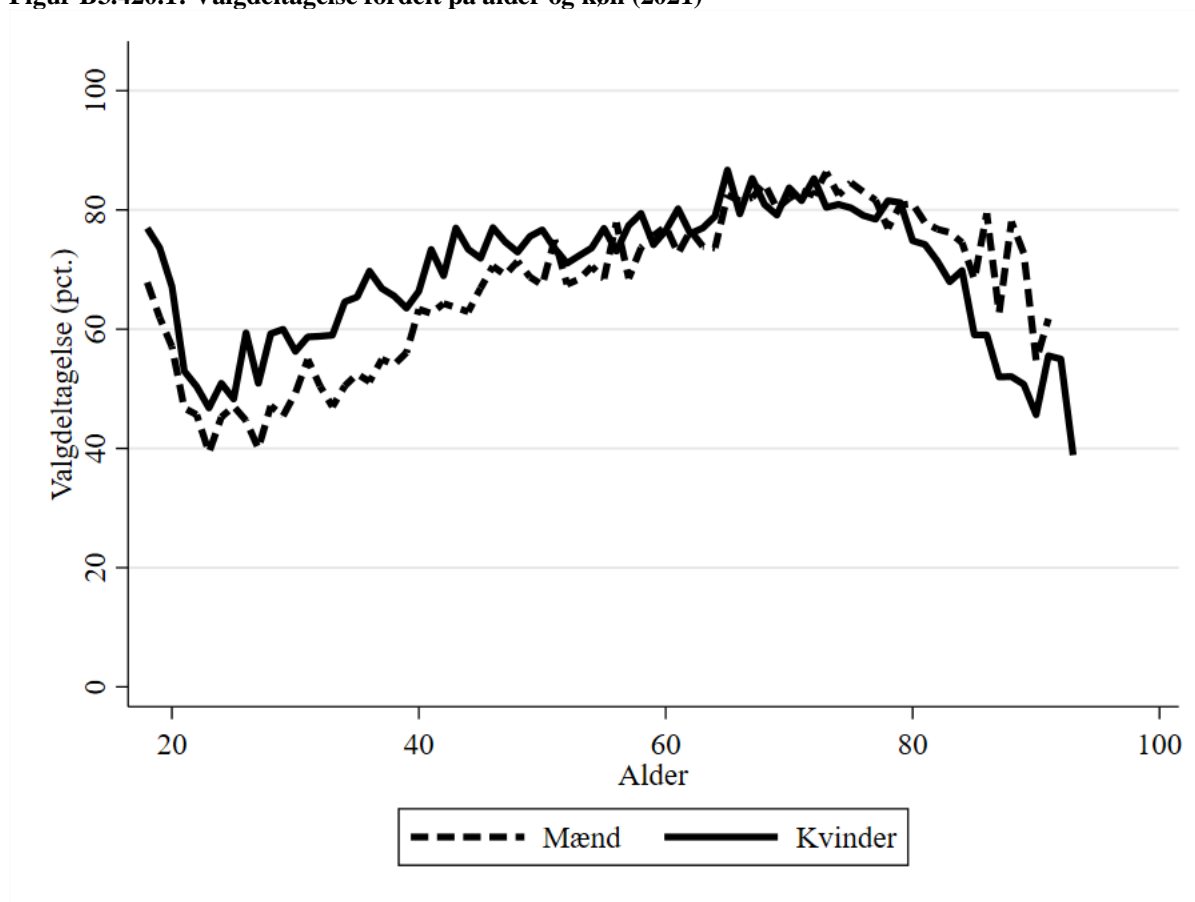

B3.420.6 Valgdeltagelse opdelt på modtagere af sociale ydelser (2021)

	Pct.	N
Dagpenge inkl. aktivering	61,1	352
Kontanthjælp	41,2	396
Uddannelseshjælp	30,8	263
Ledighedsydelse	53,8	171
Flexjob	69,4	832
Førtidspension	53,8	2.064
Ressourceforløb	42,5	120
Sygedagpenge	68,5	977
SU	70,0	1.140
Efterløn og folkepension	78,4	9.391
Integrationsydelse	45,5	44
Jobafklaring	54,7	53
Andre ydelser	51,2	209
Ingen ydelser	70,2	16.618

B3.420.7 Valgdeltagelse fordelt på etniske danskere, indvandrere og efterkommere (2021)

	Pct.	N
Dansk	72,8	30.493
Indvandrere	34,1	2.195
Efterkommere	43,6	78

B3.420.8 Valgdeltagelse opdelt på oprindelseslande (grupperet) (2021)

	Pct.	N
Danmark	72,8	30.493
Gamle EU-lande	57,0	384
Nye EU-lande	10,5	869
Resten af nordiske lande	43,6	101
Andre vestlige lande	66,0	47
Ikke-vestlige lande	45,6	872

B3.420.9 Valgdeltagelse opdelt på oprindelseslande (2021)

	Pct.	N
Danmark	72,8	30.493
Island	37,2	43
Norge	48,3	58
Sverige	62,1	58
Holland	55,6	36
Polen	12,7	276
Rumænien	7,7	336
Storbritannien	57,1	70
Tyskland	56,8	148
Irak	41,9	31
Iran	43,3	30
Filippinerne	51,4	35
Syrien	56,7	261
Vietnam	31,3	64
Thailand	52,3	44
Letland	25,0	32
Litauen	7,6	131
Ukraine	31,3	80

B3.420.10 Valgdeltagelse fordelt på aldersgrupper (2017 og 2021)

	2017		2021		Stigning fra 2017 til 2021 i procentpoint
	Pct.	N	Pct.	N	
18 år	78,7	539	72,4	508	-6,3
19 år	79,4	465	67,9	477	-11,6
20 år	66,1	460	61,7	467	-4,4
21 år	56,5	370	49,4	352	-7,1
22 år	55,6	315	47,7	300	-7,9
23 år	48,3	327	42,9	226	-5,4
24 år	51,5	305	47,8	245	-3,7
25 år	50,3	288	47,7	300	-2,6
26 år	56,0	293	52,4	315	-3,6
27 år	54,8	310	45,1	348	-9,7
28 år	60,3	348	53,4	358	-6,9
29 år	59,0	371	52,4	378	-6,6
30 år	62,2	347	52,5	398	-9,7
18-25 år	63,2	3.069	57,5	2.875	-5,7
26-30 år	58,7	1.669	51,2	1.797	-7,5
31+ år	78,6	27.732	72,6	28.094	-8,0
Total	76,2	32.470	70,1	32.766	-6,1

B3.430 Faaborg-Midtfyn (nr. 430)

3.430.1 Valgdeltagelse opdelt på aldersgrupper (2021)

	Pct.	N
18 år	68,3	596
19-21 år	62,8	1.456
22-29 år	46,5	3.125
30-39 år	54,9	5.389
40-49 år	67,5	6.400
50-59 år	73,6	7.809
60-69 år	79,2	6.961
70-79 år	81,7	6.230
80-89 år	69,9	2.816
90-99 år	40,5	516
100- år	-	-

B3.430.2 Valgdeltagelse fordelt på generationer (2021)

	Pct.	N
18-25 år	56,2	3.332
26-29 år	49,0	1.845
30-59 år	66,5	19.598
60-66 år	77,8	4.917
67- år	77,0	11.624

B3.430.3 Valgdeltagelse opdelt på køn (2021)

	Pct.	N
Mand	67,5	20.584
Kvinde	70,9	20.732

B3.430.4 Valgdeltagelse opdelt på færdiggjort uddannelse (2021)

	Pct.	N
Grundskole	58,0	12.395
Gymnasial uddannelse	65,1	1.892
Faglig uddannelse	71,7	15.962
Kort- og mellemlang videregående uddannelse	81,1	8.410
Lang videregående uddannelse	83,4	1.988

B3.430.5 Valgdeltagelse opdelt på personlig indkomst (2021)

	Pct.	N
Under 100.000 kr.	57,6	3.540
100.000-199.999 kr.	66,8	8.733
200.000-299.999 kr.	64,0	10.036
300.000-399.999 kr.	71,6	9.089
400.000-499.999 kr.	77,5	5.314
500.000-599.999 kr.	80,5	2.399
600.000-699.999 kr.	80,1	921
700.000-799.999 kr.	81,2	462
800.000-899.999 kr.	77,0	222
900.000-999.999 kr.	83,4	145
Over 1.000.000 kr.	85,2	358

Figur B3.430.1: Valgdeltagelse fordelt på alder og køn (2021)

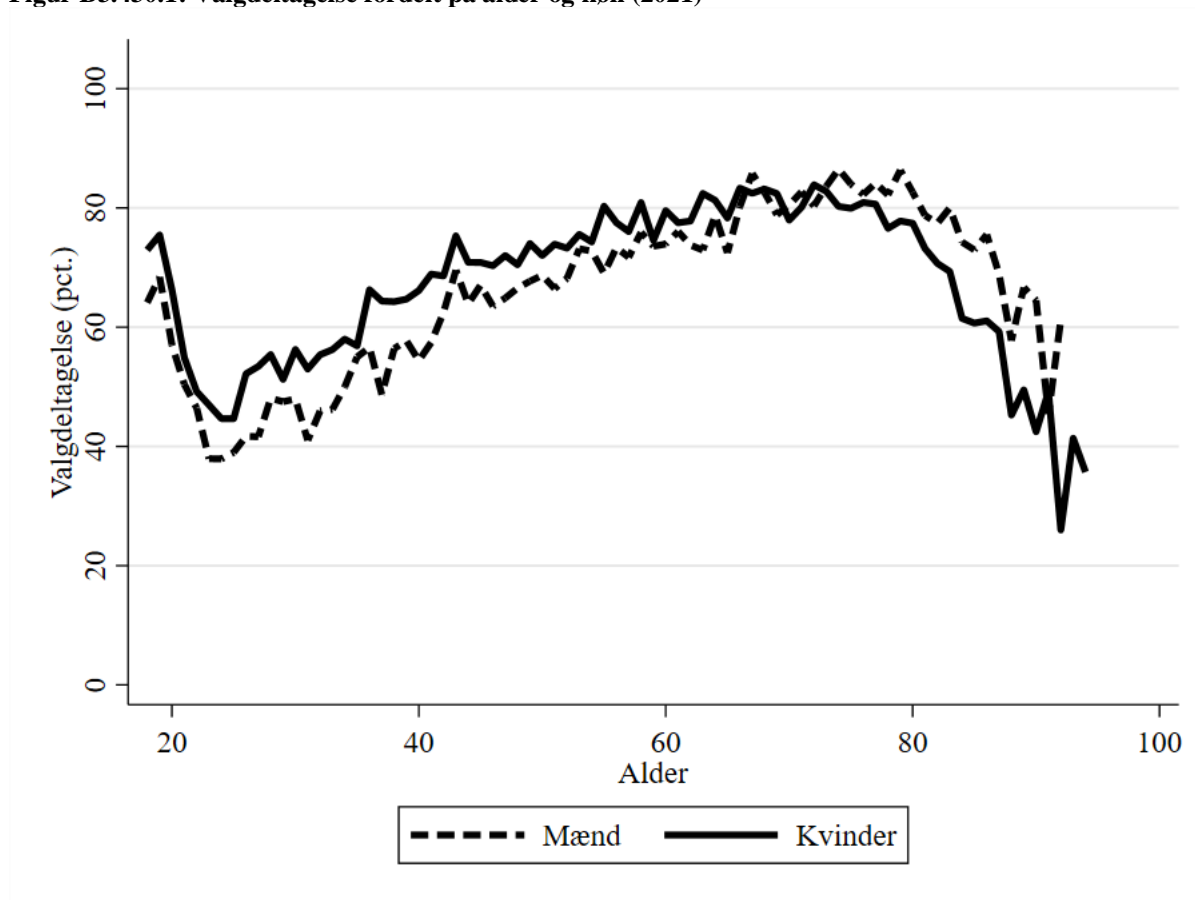

B3.430.6 Valgdeltagelse opdelt på modtagere af sociale ydelser (2021)

	Pct.	N
Dagpenge inkl. aktivering	58,2	567
Kontanthjælp	38,5	403
Uddannelseshjælp	36,7	281
Ledighedsydelse	50,9	161
Forrevalidering og revalidering	67,7	31
Flexjob	69,2	1.013
Førtidspension	54,0	2.613
Ressourceforløb	33,3	258
Sygedagpenge	65,2	890
SU	67,9	1.440
Efterløn og folkepension	77,8	12.344
Integrationsydelse	32,0	50
Jobafklaring	60,1	318
Andre ydelser	52,7	292
Ingen ydelser	68,8	20.517

B3.430.7 Valgdeltagelse fordelt på etniske danskere, indvandrere og efterkommere (2021)

	Pct.	N
Dansk	71,5	38.560
Indvandrere	36,1	2.594
Efterkommere	42,6	162

B3.430.8 Valgdeltagelse opdelt på oprindelseslande (grupperet) (2021)

	Pct.	N
Danmark	71,5	38.560
Gamle EU-lande	58,6	548
Nye EU-lande	12,3	804
Resten af nordiske lande	47,2	125
Andre vestlige lande	53,4	58
Ikke-vestlige lande	40,5	1.221

B3.430.9 Valgdeltagelse opdelt på oprindelseslande (2021)

	Pct.	N
Danmark	71,5	38.560
Island	44,2	52
Norge	49,3	73
Sverige	61,8	68
Frankrig	63,3	30
Holland	64,3	42
Jugoslavien	30,6	49
Polen	15,9	327
Rumænien	7,5	240
Storbritannien	52,3	109
Tyrkiet	55,2	58
Tyskland	62,1	219
Afghanistan	47,6	42
Myanmar	39,3	135
Sri Lanka	54,7	86
Iran	19,6	51
Filippinerne	55,1	49
Syrien	38,3	201
Vietnam	33,3	48
Thailand	41,8	67
Litauen	8,9	124
Ukraine	25,0	56
Bosnien-Hercegovina	50,0	30

B3.430.10 Valgdeltagelse fordelt på aldersgrupper (2017 og 2021)

	2017		2021		Stigning fra 2017 til 2021 i procentpoint
	Pct.	N	Pct.	N	
18 år	82,2	636	68,3	596	-13,9
19 år	72,2	590	71,8	542	-0,4
20 år	66,5	529	61,3	524	-5,2
21 år	53,0	455	52,3	390	-0,7
22 år	51,8	380	47,6	311	-4,2
23 år	52,1	378	41,9	298	-10,2
24 år	50,4	397	41,2	294	-9,2
25 år	47,9	382	41,4	377	-6,5
26 år	53,3	400	47,2	392	-6,1
27 år	46,8	400	47,3	452	0,5
28 år	51,3	417	51,6	500	0,3
29 år	49,8	418	49,3	501	-0,5
30 år	57,5	456	52,1	534	-5,4
18-25 år	61,9	3.747	56,2	3.332	-5,7
26-30 år	51,8	2.091	49,7	2.379	-2,1
31+ år	77,6	34.873	71,7	35.605	-5,9
Total	74,8	40.711	69,2	41.316	-5,6

B3.440 Kerteminde (nr. 440)

3.440.1 Valgdeltagelse opdelt på aldersgrupper (2021)

	Pct.	N
18 år	80,0	280
19-21 år	65,5	692
22-29 år	52,5	1.446
30-39 år	58,3	2.347
40-49 år	73,1	2.867
50-59 år	77,1	3.871
60-69 år	80,7	3.185
70-79 år	81,9	3.037
80-89 år	71,9	1.447
90-99 år	46,1	232
100- år	-	-

B3.440.2 Valgdeltagelse fordelt på generationer (2021)

	Pct.	N
18-25 år	63,5	1.591
26-29 år	51,4	827
30-59 år	71,0	9.085
60-66 år	79,0	2.270
67- år	78,3	5.635

B3.440.3 Valgdeltagelse opdelt på køn (2021)

	Pct.	N
Mand	71,4	9.488
Kvinde	73,7	9.920

B3.440.4 Valgdeltagelse opdelt på færdiggjort uddannelse (2021)

	Pct.	N
Grundskole	63,5	5.967
Gymnasial uddannelse	69,1	875
Faglig uddannelse	75,2	7.509
Kort- og mellemlang videregående uddannelse	82,4	3.823
Lang videregående uddannelse	83,9	931

B3.440.5 Valgdeltagelse opdelt på personlig indkomst (2021)

	Pct.	N
Under 100.000 kr.	62,4	1.719
100.000-199.999 kr.	70,8	3.993
200.000-299.999 kr.	66,5	4.809
300.000-399.999 kr.	75,2	4.173
400.000-499.999 kr.	80,5	2.425
500.000-599.999 kr.	83,9	1.072
600.000-699.999 kr.	83,9	503
700.000-799.999 kr.	82,4	216
800.000-899.999 kr.	83,3	144
900.000-999.999 kr.	86,4	81
Over 1.000.000 kr.	88,3	231

Figur B3.440.1: Valgdeltagelse fordelt på alder og køn (2021)

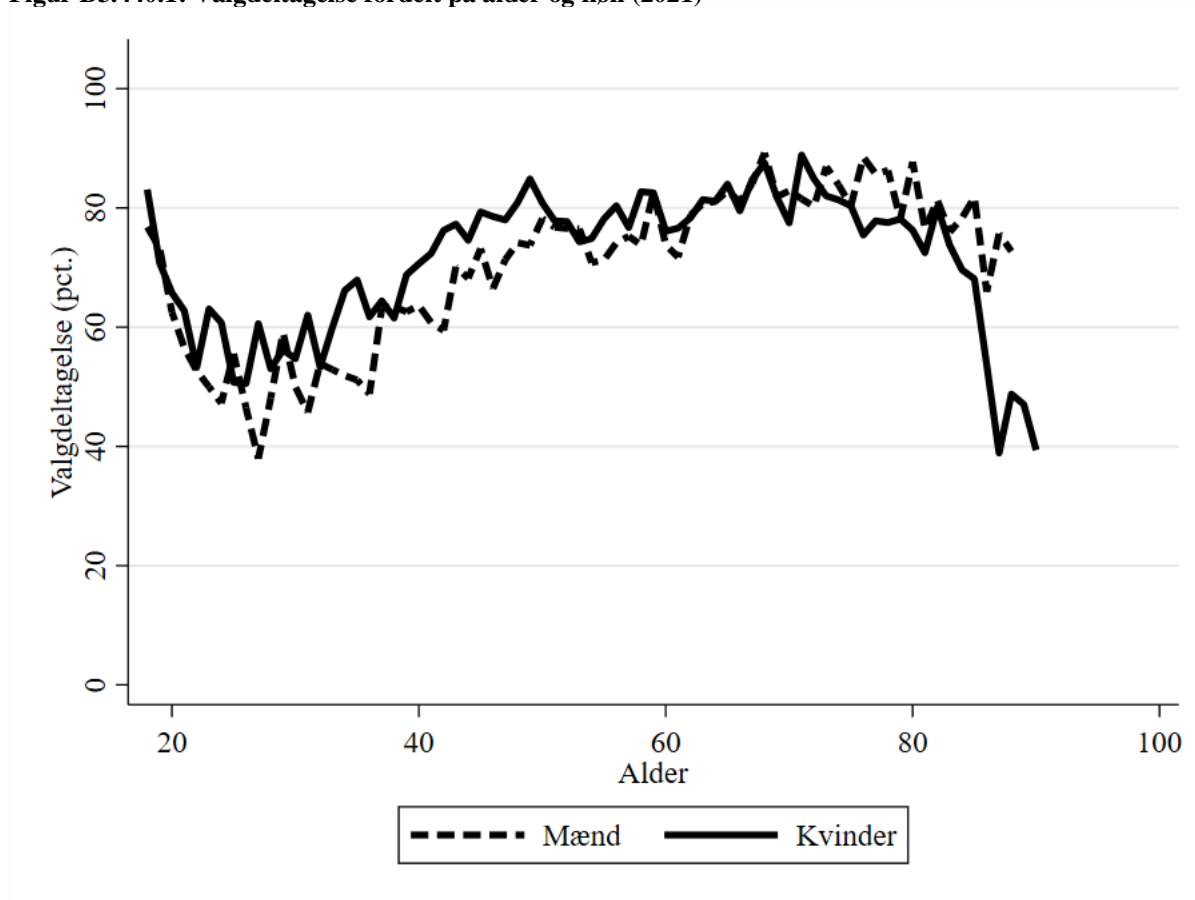

B3.440.6 Valgdeltagelse opdelt på modtagere af sociale ydelser (2021)

	Pct.	N
Dagpenge inkl. aktivering	64,0	225
Kontanthjælp	38,0	171
Uddannelseshjælp	38,0	92
Ledighedsydelse	61,0	105
Flexjob	72,2	525
Førtidspension	57,1	1.094
Ressourceforløb	41,2	85
Sygedagpenge	66,6	446
SU	71,7	742
Efterløn og folkepension	78,9	5.997
Jobafklaring	56,2	130
Andre ydelser	59,7	134
Ingen ydelser	73,0	9.581

B3.440.7 Valgdeltagelse fordelt på etniske danskere, indvandrere og efterkommere (2021)

	Pct.	N
Dansk	75,5	17.823
Indvandrere	40,3	1.422
Efterkommere	32,5	163

B3.440.8 Valgdeltagelse opdelt på oprindelseslande (grupperet) (2021)

	Pct.	N
Danmark	75,5	17.823
Gamle EU-lande	48,0	271
Nye EU-lande	17,2	407
Resten af nordiske lande	68,4	76
Ikke-vestlige lande	44,4	807

B3.440.9 Valgdeltagelse opdelt på oprindelseslande (2021)

	Pct.	N
Danmark	75,5	17.823
Norge	79,2	48
Sverige	50,0	38
Polen	16,7	210
Rumænien	13,3	98
Storbritannien	48,9	45
Tyskland	55,1	107
Irak	40,7	59
Libanon	23,2	82
Filippinerne	61,3	31
Syrien	61,1	167
Vietnam	26,1	88
Thailand	50,0	38
Litauen	13,5	37
Bosnien-Hercegovina	57,1	56

B3.440.10 Valgdeltagelse fordelt på aldersgrupper (2017 og 2021)

	2017		2021		Stigning fra 2017 til 2021 i procentpoint
	Pct.	N	Pct.	N	
18 år	79,8	307	80,0	280	0,2
19 år	75,3	259	72,1	244	-3,2
20 år	60,7	270	64,0	239	3,3
21 år	59,8	209	59,3	209	-0,5
22 år	59,4	187	53,0	151	-6,4
23 år	46,7	150	56,0	141	9,3
24 år	49,4	168	53,5	170	4,1
25 år	53,6	168	53,5	157	-0,1
26 år	52,4	147	48,4	190	-4,0
27 år	49,3	152	48,8	207	-0,5
28 år	54,2	177	50,7	221	-3,5
29 år	54,2	177	57,4	209	3,2
30 år	58,5	188	52,5	198	-6,0
18-25 år	63,0	1.718	63,5	1.591	0,5
26-30 år	54,0	841	51,6	1.025	-2,4
31+ år	79,3	16.333	74,7	16.792	-4,6
Total	76,7	18.892	72,6	19.408	-4,1

B3.450 Nyborg (nr. 450)

3.450.1 Valgdeltagelse opdelt på aldersgrupper (2021)

	Pct.	N
18 år	71,8	422
19-21 år	63,6	1.007
22-29 år	55,3	2.076
30-39 år	63,5	3.142
40-49 år	75,9	4.029
50-59 år	78,1	4.822
60-69 år	81,8	4.395
70-79 år	82,4	3.912
80-89 år	70,1	1.677
90-99 år	50,0	334
100- år	-	-

B3.450.2 Valgdeltagelse fordelt på generationer (2021)

	Pct.	N
18-25 år	62,0	2.342
26-29 år	54,8	1.163
30-59 år	73,5	11.993
60-66 år	80,9	3.114
67- år	78,3	7.210

B3.450.3 Valgdeltagelse opdelt på køn (2021)

	Pct.	N
Mand	72,1	12.702
Kvinde	75,6	13.120

B3.450.4 Valgdeltagelse opdelt på færdiggjort uddannelse (2021)

	Pct.	N
Grundskole	62,8	8.111
Gymnasial uddannelse	71,9	1.340
Faglig uddannelse	77,8	9.303
Kort- og mellemlang videregående uddannelse	83,7	5.224
Lang videregående uddannelse	85,8	1.389

B3.450.5 Valgdeltagelse opdelt på personlig indkomst (2021)

	Pct.	N
Under 100.000 kr.	63,8	2.379
100.000-199.999 kr.	70,8	5.053
200.000-299.999 kr.	67,6	6.608
300.000-399.999 kr.	77,1	5.596
400.000-499.999 kr.	83,8	3.225
500.000-599.999 kr.	84,5	1.489
600.000-699.999 kr.	85,4	615
700.000-799.999 kr.	85,4	316
800.000-899.999 kr.	88,0	166
900.000-999.999 kr.	92,0	100
Over 1.000.000 kr.	88,0	225

Figur B3.450.1: Valgdeltagelse fordelt på alder og køn (2021)

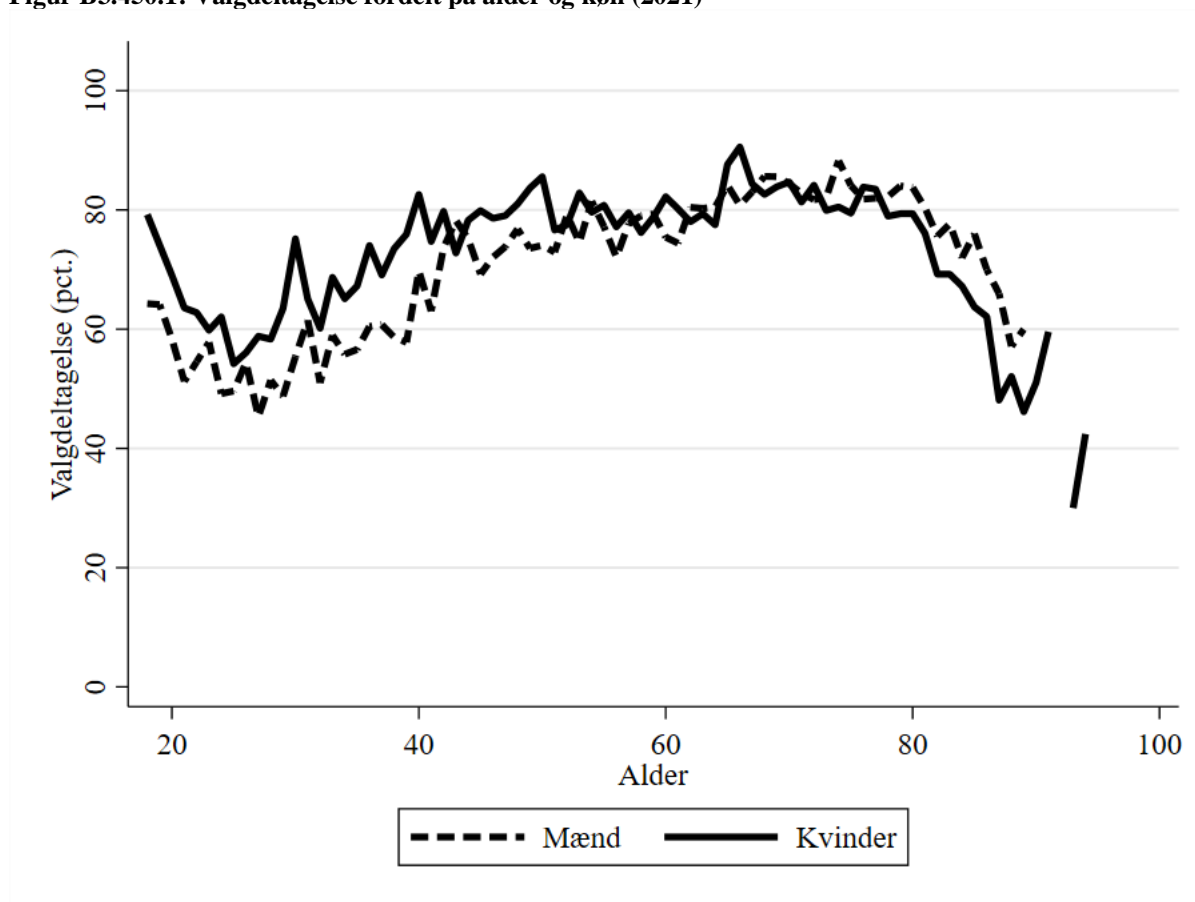

B3.450.6 Valgdeltagelse opdelt på modtagere af sociale ydelser (2021)

	Pct.	N
Dagpenge inkl. aktivering	68,1	304
Kontanthjælp	44,8	252
Uddannelseshjælp	42,0	193
Ledighedsydelse	70,5	146
Flexjob	77,5	645
Førtidspension	56,7	2.018
Ressourceforløb	45,1	113
Sygedagpenge	73,4	612
SU	69,9	1.192
Efterløn og folkepension	79,0	7.666
Jobafklaring	71,0	145
Andre ydelser	52,3	151
Ingen ydelser	75,8	12.266

B3.450.7 Valgdeltagelse fordelt på etniske danskere, indvandrere og efterkommere (2021)

	Pct.	N
Dansk	75,9	23.744
Indvandrere	49,7	1.845
Efterkommere	58,4	233

B3.450.8 Valgdeltagelse opdelt på oprindelseslande (grupperet) (2021)

	Pct.	N
Danmark	75,9	23.744
Gamle EU-lande	60,0	300
Nye EU-lande	18,7	267
Resten af nordiske lande	63,4	82
Andre vestlige lande	61,0	41
Ikke-vestlige lande	53,7	1.388

B3.450.9 Valgdeltagelse opdelt på oprindelseslande (2021)

	Pct.	N
Danmark	75,9	23.744
Norge	62,1	58
Sverige	65,2	46
Polen	26,7	86
Rumænien	10,7	56
Storbritannien	60,3	58
Tyrkiet	61,2	98
Tyskland	59,6	94
Somalia	62,0	79
Myanmar	37,1	35
Sri Lanka	84,3	216
Iran	52,1	48
Libanon	31,3	48
Filippinerne	56,3	32
Syrien	43,7	183
Vietnam	40,0	55
Thailand	62,5	40
Bosnien-Hercegovina	44,4	268

B3.450.10 Valgdeltagelse fordelt på aldersgrupper (2017 og 2021)

	2017		2021		Stigning fra 2017 til 2021 i procentpoint
	Pct.	N	Pct.	N	
18 år	82,2	382	71,8	422	-10,4
19 år	76,5	383	68,8	368	-7,7
20 år	66,7	403	63,7	339	-3,0
21 år	62,0	300	57,0	300	-5,0
22 år	59,0	261	58,0	207	-1,0
23 år	52,4	254	58,8	226	6,4
24 år	55,8	231	55,4	240	-0,4
25 år	57,0	256	51,7	240	-5,3
26 år	59,8	266	55,1	254	-4,7
27 år	62,0	258	52,0	275	-10,0
28 år	55,4	233	55,1	294	-0,3
29 år	61,5	252	56,5	340	-5,0
30 år	65,0	263	64,0	314	-1,0
18-25 år	65,7	2.470	62,0	2.342	-3,7
26-30 år	60,8	1.272	56,7	1.477	-4,1
31+ år	80,0	21.618	76,3	22.003	-3,7
Total	77,6	25.360	73,9	25.822	-3,7

B3.461 Odense (nr. 461)

3.461.1 Valgdeltagelse opdelt på aldersgrupper (2021)

	Pct.	N
18 år	69,6	2.194
19-21 år	59,6	9.930
22-29 år	58,4	34.970
30-39 år	58,8	24.726
40-49 år	67,6	23.364
50-59 år	70,0	24.689
60-69 år	74,3	20.502
70-79 år	76,9	17.326
80-89 år	62,1	7.738
90-99 år	37,0	1.461
100- år	26,1	46

B3.461.2 Valgdeltagelse fordelt på generationer (2021)

	Pct.	N
18-25 år	59,9	31.489
26-29 år	57,7	15.605
30-59 år	65,4	72.779
60-66 år	73,3	14.875
67- år	71,5	32.198

B3.461.3 Valgdeltagelse opdelt på køn (2021)

	Pct.	N
Mand	63,6	81.958
Kvinde	67,4	84.988

B3.461.4 Valgdeltagelse opdelt på færdiggjort uddannelse (2021)

	Pct.	N
Grundskole	53,8	44.554
Gymnasial uddannelse	65,1	23.932
Faglig uddannelse	67,6	42.696
Kort- og mellemlang videregående uddannelse	76,2	36.827
Lang videregående uddannelse	80,0	14.824

B3.461.5 Valgdeltagelse opdelt på personlig indkomst (2021)

	Pct.	N
Under 100.000 kr.	56,5	25.578
100.000-199.999 kr.	61,5	37.858
200.000-299.999 kr.	59,4	36.172
300.000-399.999 kr.	70,4	28.496
400.000-499.999 kr.	77,8	18.620
500.000-599.999 kr.	80,7	9.031
600.000-699.999 kr.	83,1	4.031
700.000-799.999 kr.	82,5	2.055
800.000-899.999 kr.	81,8	1.191
900.000-999.999 kr.	82,7	738
Over 1.000.000 kr.	82,5	1.907

Figur B3.461.1: Valgdeltagelse fordelt på alder og køn (2021)



B3.461.6 Valgdeltagelse opdelt på modtagere af sociale ydelser (2021)

	Pct.	N
Dagpenge inkl. aktivering	60,9	3.156
Kontanthjælp	37,2	2.725
Uddannelseshjælp	32,4	1.187
Ledighedsydelse	60,4	513
Forrevalidering og revalidering	61,8	76
Flexjob	65,9	3.235
Førtidspension	47,2	9.827
Ressourceforløb	38,7	782
Sygedagpenge	65,6	3.459
SU	66,1	23.836
Efterløn og folkepension	72,3	34.228
Integrationsydelse	32,1	243
Jobafklaring	57,6	866
Andre ydelser	46,0	1.094
Ingen ydelser	67,7	80.628

B3.461.7 Valgdeltagelse fordelt på etniske danskere, indvandrere og efterkommere (2021)

	Pct.	N
Dansk	71,2	140.481
Indvandrere	34,7	21.414
Efterkommere	38,1	5.051

B3.461.8 Valgdeltagelse opdelt på oprindelseslande (grupperet) (2021)

	Pct.	N
Danmark	71,2	140.481
Gamle EU-lande	39,3	3.414
Nye EU-lande	17,2	3.572
Resten af nordiske lande	38,9	1.009
Andre vestlige lande	54,8	248
Ikke-vestlige lande	37,7	18.222

B3.461.9 Valgdeltagelse opdelt på oprindelseslande (2021)

	Pct.	N
Danmark	71,2	140.481
Finland	44,7	76
Island	35,4	486
Norge	42,1	523
Sverige	48,1	316
Belgien	25,5	51
Bulgarien	9,8	306
Frankrig	39,8	221
Grækenland	22,9	131
Holland	44,2	181
Irland	17,5	126
Italien	17,4	373
Jugoslavien	31,2	382
Polen	22,2	1.302
Portugal	24,6	122
Rumænien	11,6	801
Spanien	21,7	244
Storbritannien	47,5	377
Tyrkiet	43,6	2.001
Ungarn	18,0	278
Tyskland	50,7	1.123
Østrig	38,5	65
Algeriet	30,3	76
Etiopien	37,7	53
Eritrea	21,0	143
Ghana	27,4	95
Marokko	35,0	123
Nigeria	36,6	41
Sudan	42,1	38
Tunesien	15,2	33
Uganda	26,5	34
Egypten	33,9	56
Congo, Den Demokratiske rep.	33,9	59
Somalia	62,0	1.570
Brasilien	31,6	98
Canada	51,1	47
Mexico	35,3	34
USA	55,6	126
Venezuela	44,1	34
Afghanistan	31,5	515
Myanmar	34,7	49
Sri Lanka	41,5	400
Indien	38,2	144
Irak	32,4	1.898
Iran	38,8	909
Israel	43,3	60
Japan	54,5	33

Jordan	31,0	87
Kina	26,7	172
Kuwait	26,5	170
Libanon	30,6	2.123
Nepal	31,7	63
Pakistan	33,6	556
Filippinerne	51,2	166
Syrien	30,5	956
Mellemøsten uoplyst	43,8	80
Vietnam	34,5	1.773
Thailand	37,5	224
Australien	53,1	32
Estland	24,5	49
Letland	21,0	138
Litauen	13,8	377
Rusland	30,4	158
Ukraine	31,2	138
Hviderusland	36,4	33
Armenien	21,1	38
Kroatien	16,3	92
Slovenien	25,0	32
Bosnien-Hercegovina	42,5	1.472
Serbien	22,5	40
Jugoslavien,forb.rep	31,8	66
Kosovo	41,2	102
Tjekkiet	16,4	116
Slovakiet	11,8	144

B3.461.10 Valgdeltagelse fordelt på aldersgrupper (2017 og 2021)

	2017		2021		Stigning fra 2017 til 2021 i procentpoint
	Pct.	N	Pct.	N	
18 år	76,9	2.208	69,6	2.194	-7,3
19 år	69,5	2.579	65,5	2.499	-4,0
20 år	59,5	3.522	58,0	3.224	-1,5
21 år	61,7	4.346	57,4	4.207	-4,3
22 år	62,7	5.062	59,9	4.771	-2,8
23 år	60,2	4.901	58,6	4.916	-1,6
24 år	59,8	4.686	58,6	5.013	-1,2
25 år	59,2	4.362	58,8	4.665	-0,4
26 år	58,6	4.080	59,7	4.523	1,1
27 år	58,7	3.653	58,1	3.988	-0,6
28 år	60,0	3.260	56,8	3.655	-3,2
29 år	61,0	2.971	55,5	3.439	-5,5
30 år	62,3	2.774	56,5	3.169	-5,8
18-25 år	62,5	31.666	59,9	31.489	-2,6
26-30 år	59,9	16.738	57,5	18.774	-2,4
31+ år	73,7	114.164	68,3	116.683	-5,4
Total	70,1	162.568	65,5	166.946	-4,6

B3.479 Svendborg (nr. 479)

3.479.1 Valgdeltagelse opdelt på aldersgrupper (2021)

	Pct.	N
18 år	74,3	750
19-21 år	61,3	2.041
22-29 år	51,8	4.466
30-39 år	62,8	6.103
40-49 år	72,6	7.129
50-59 år	74,0	8.144
60-69 år	79,8	8.485
70-79 år	80,3	6.881
80-89 år	67,6	2.899
90-99 år	48,3	580
100- år	-	-

B3.479.2 Valgdeltagelse fordelt på generationer (2021)

	Pct.	N
18-25 år	59,0	4.892
26-29 år	52,1	2.365
30-59 år	70,3	21.376
60-66 år	78,6	5.968
67- år	76,4	12.896

B3.479.3 Valgdeltagelse opdelt på køn (2021)

	Pct.	N
Mand	69,1	23.458
Kvinde	72,8	24.039

B3.479.4 Valgdeltagelse opdelt på færdiggjort uddannelse (2021)

	Pct.	N
Grundskole	58,0	13.068
Gymnasial uddannelse	67,8	3.173
Faglig uddannelse	72,6	16.010
Kort- og mellemlang videregående uddannelse	82,5	11.612
Lang videregående uddannelse	85,6	2.825

B3.479.5 Valgdeltagelse opdelt på personlig indkomst (2021)

	Pct.	N
Under 100.000 kr.	60,7	5.106
100.000-199.999 kr.	66,4	9.934
200.000-299.999 kr.	65,4	11.409
300.000-399.999 kr.	75,6	9.363
400.000-499.999 kr.	81,2	6.016
500.000-599.999 kr.	81,6	2.746
600.000-699.999 kr.	82,9	1.190
700.000-799.999 kr.	79,8	525
800.000-899.999 kr.	83,3	323
900.000-999.999 kr.	78,7	230
Over 1.000.000 kr.	83,5	550

Figur B3.479.1: Valgdeltagelse fordelt på alder og køn (2021)

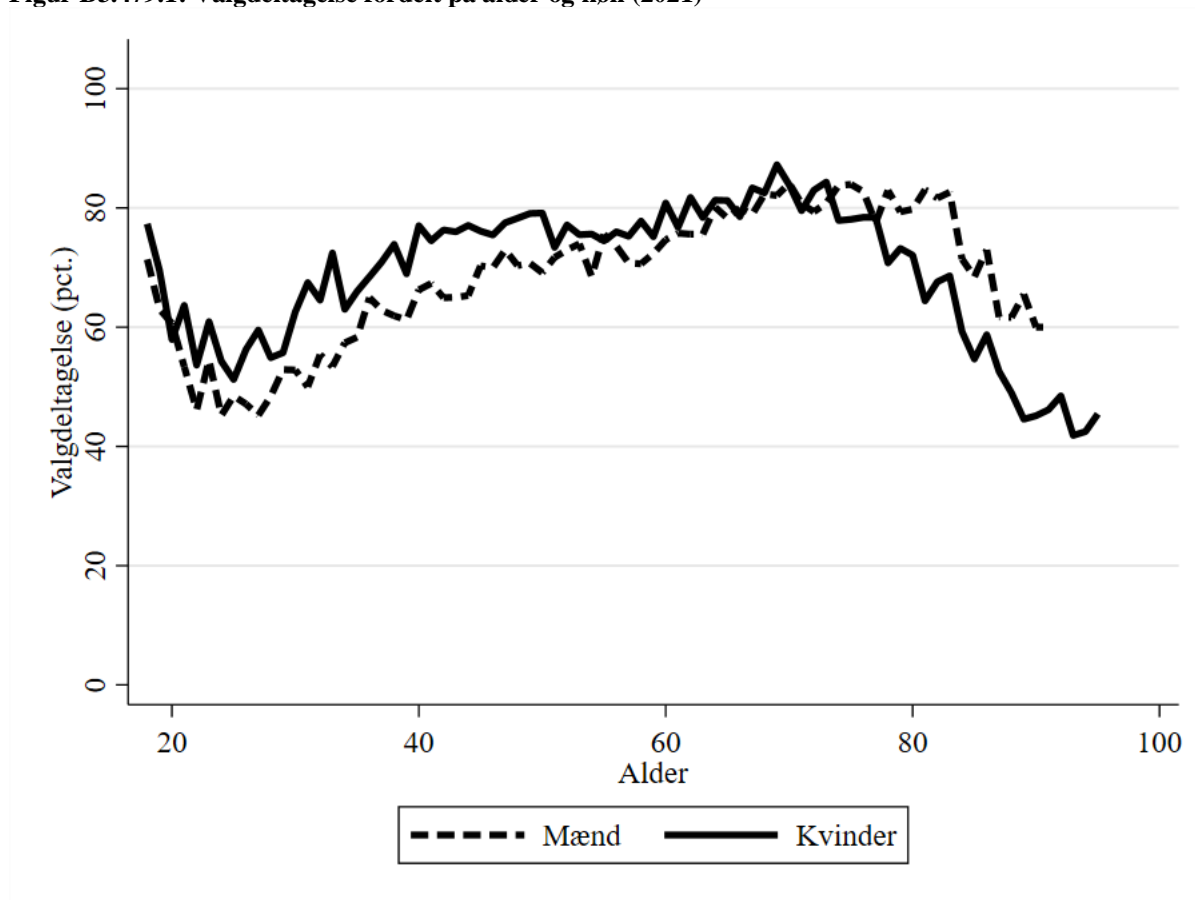

B3.479.6 Valgdeltagelse opdelt på modtagere af sociale ydelser (2021)

	Pct.	N
Dagpenge inkl. aktivering	69,5	768
Kontanthjælp	35,0	560
Uddannelseshjælp	35,4	480
Ledighedsydelse	60,7	163
Flexjob	71,6	825
Førtidspension	52,9	2.810
Ressourceforløb	38,5	252
Sygedagpenge	67,9	1.052
SU	67,8	2.912
Efterløn og folkepension	76,9	13.836
Integrationsydelse	18,7	75
Jobafklaring	61,6	310
Andre ydelser	60,3	302
Ingen ydelser	72,8	22.943

B3.479.7 Valgdeltagelse fordelt på etniske danskere, indvandrere og efterkommere (2021)

	Pct.	N
Dansk	72,9	43.957
Indvandrere	45,0	3.152
Efterkommere	56,4	388

B3.479.8 Valgdeltagelse opdelt på oprindelseslande (grupperet) (2021)

	Pct.	N
Danmark	72,9	43.957
Gamle EU-lande	58,0	640
Nye EU-lande	21,5	404
Resten af nordiske lande	44,4	142
Andre vestlige lande	60,6	71
Ikke-vestlige lande	47,0	2.283

B3.479.9 Valgdeltagelse opdelt på oprindelseslande (2021)

	Pct.	N
Danmark	72,9	43.957
Island	30,6	36
Norge	49,1	106
Sverige	59,3	108
Holland	65,4	52
Jugoslavien	43,1	160
Polen	24,4	160
Rumænien	10,3	117
Storbritannien	58,9	107
Tyrkiet	73,3	292
Tyskland	61,6	242
Eritrea	53,9	76
USA	58,8	34
Sri Lanka	56,3	160
Irak	31,8	44
Iran	33,3	87
Kina	35,5	31
Filippinerne	61,3	62
Syrien	27,3	256
Vietnam	49,6	363
Thailand	68,9	74
Litauen	27,3	44
Rusland	28,9	38
Bosnien-Hercegovina	43,3	141
Kosovo	29,2	72

B3.479.10 Valgdeltagelse fordelt på aldersgrupper (2017 og 2021)

	2017		2021		Stigning fra 2017 til 2021 i procentpoint
	Pct.	N	Pct.	N	
18 år	79,0	821	74,3	750	-4,7
19 år	73,9	771	66,2	715	-7,7
20 år	60,9	746	59,4	727	-1,5
21 år	53,7	691	57,8	599	4,1
22 år	54,7	638	49,3	515	-5,4
23 år	55,9	628	57,3	525	1,4
24 år	51,1	601	49,0	524	-2,1
25 år	53,2	616	49,7	537	-3,5
26 år	58,4	551	51,2	559	-7,2
27 år	52,0	548	51,5	577	-0,5
28 år	59,4	557	51,4	578	-8,0
29 år	59,2	500	54,2	651	-5,0
30 år	59,9	466	57,7	598	-2,2
18-25 år	61,3	5.512	59,0	4.892	-2,3
26-30 år	57,7	2.622	53,3	2.963	-4,4
31+ år	77,9	38.685	73,7	39.642	-4,2
Total	74,8	46.819	70,9	47.497	-3,9

B3.480 Nordfyn (nr. 480)

3.480.1 Valgdeltagelse opdelt på aldersgrupper (2021)

	Pct.	N
18 år	66,5	349
19-21 år	61,1	845
22-29 år	44,2	1.791
30-39 år	54,9	2.969
40-49 år	69,1	3.905
50-59 år	71,4	4.661
60-69 år	78,8	4.062
70-79 år	80,6	3.532
80-89 år	69,7	1.478
90-99 år	49,8	237
100- år	-	-

B3.480.2 Valgdeltagelse fordelt på generationer (2021)

	Pct.	N
18-25 år	55,3	1.987
26-29 år	44,3	998
30-59 år	66,4	11.535
60-66 år	77,5	2.926
67- år	77,2	6.390

B3.480.3 Valgdeltagelse opdelt på køn (2021)

	Pct.	N
Mand	66,8	11.996
Kvinde	70,8	11.840

B3.480.4 Valgdeltagelse opdelt på færdiggjort uddannelse (2021)

	Pct.	N
Grundskole	59,5	7.630
Gymnasial uddannelse	61,3	1.046
Faglig uddannelse	72,3	9.522
Kort- og mellemlang videregående uddannelse	79,8	4.288
Lang videregående uddannelse	78,5	953

B3.480.5 Valgdeltagelse opdelt på personlig indkomst (2021)

	Pct.	N
Under 100.000 kr.	54,7	2.139
100.000-199.999 kr.	66,7	4.961
200.000-299.999 kr.	63,4	5.895
300.000-399.999 kr.	72,1	5.315
400.000-499.999 kr.	77,8	2.957
500.000-599.999 kr.	80,0	1.277
600.000-699.999 kr.	80,9	559
700.000-799.999 kr.	80,5	241
800.000-899.999 kr.	88,2	127
900.000-999.999 kr.	82,1	84
Over 1.000.000 kr.	86,4	228

Figur B3.480.1: Valgdeltagelse fordelt på alder og køn (2021)

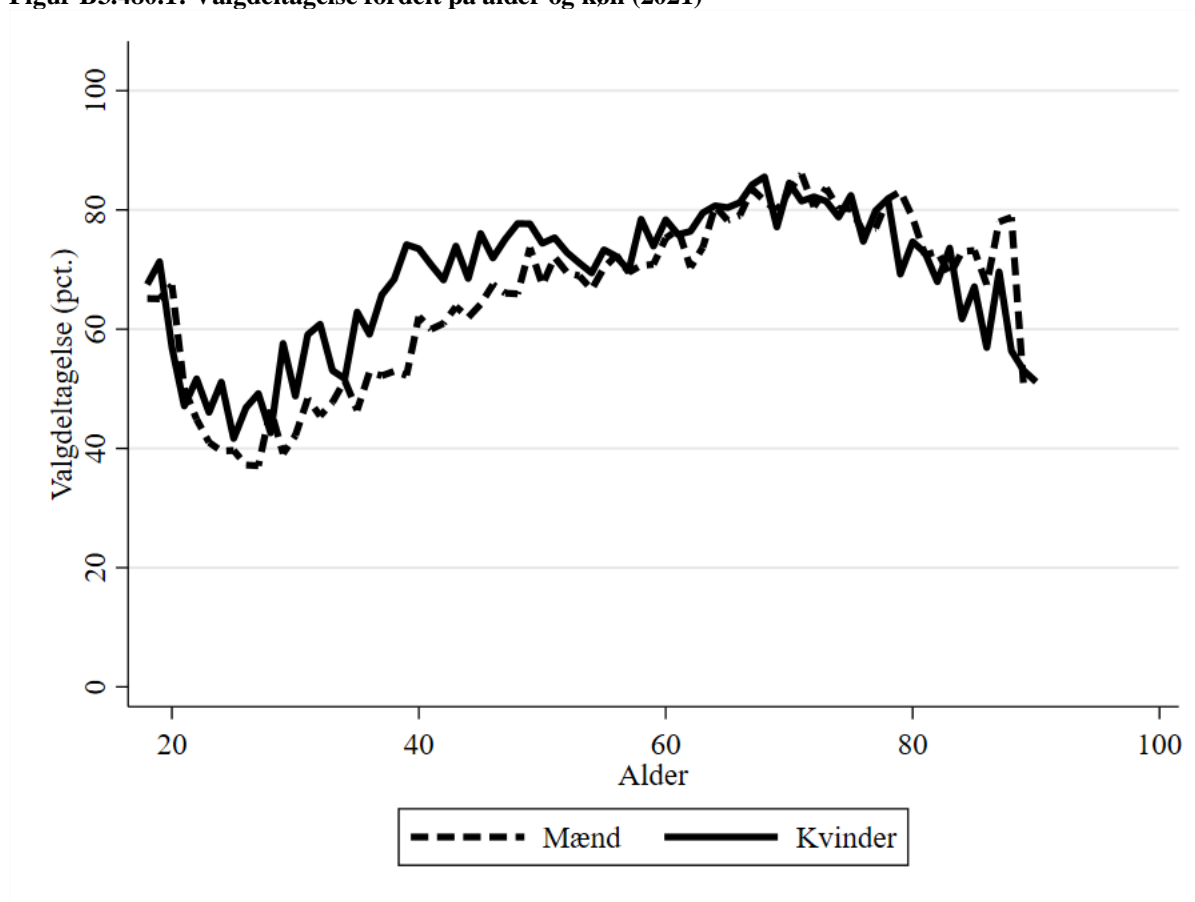

B3.480.6 Valgdeltagelse opdelt på modtagere af sociale ydelser (2021)

	Pct.	N
Dagpenge inkl. aktivering	59,4	379
Kontanthjælp	31,6	253
Uddannelseshjælp	32,5	157
Ledighedsydelse	50,0	56
Flexjob	71,9	555
Førtidspension	54,4	1.459
Ressourceforløb	51,5	101
Sygedagpenge	64,9	604
SU	65,6	758
Efterløn og folkepension	77,9	6.847
Integrationsydelse	32,4	37
Jobafklaring	57,4	190
Andre ydelser	44,8	172
Ingen ydelser	68,3	12.168

B3.480.7 Valgdeltagelse fordelt på etniske danskere, indvandrere og efterkommere (2021)

	Pct.	N
Dansk	72,1	21.967
Indvandrere	29,6	1.799
Efterkommere	40,0	70

B3.480.8 Valgdeltagelse opdelt på oprindelseslande (grupperet) (2021)

	Pct.	N
Danmark	72,1	21.967
Gamle EU-lande	49,4	245
Nye EU-lande	10,1	761
Resten af nordiske lande	58,1	74
Ikke-vestlige lande	40,0	763

B3.480.9 Valgdeltagelse opdelt på oprindelseslande (2021)

	Pct.	N
Danmark	72,1	21.967
Island	57,1	35
Norge	59,0	39
Sverige	60,0	30
Polen	8,8	329
Rumænien	10,8	148
Storbritannien	50,0	38
Tyskland	50,5	93
Afghanistan	35,1	37
Iran	61,1	36
Syrien	45,1	237
Thailand	50,0	36
Letland	14,7	34
Litauen	9,7	186
Ukraine	18,5	65
Bosnien-Hercegovina	32,9	73

B3.480.10 Valgdeltagelse fordelt på aldersgrupper (2017 og 2021)

	2017		2021		Stigning fra 2017 til 2021 i procentpoint
	Pct.	N	Pct.	N	
18 år	79,2	221	66,5	349	-12,7
19 år	72,9	203	68,3	306	-4,6
20 år	67,3	159	63,2	307	-4,1
21 år	53,3	135	48,7	232	-4,6
22 år	50,0	144	47,7	216	-2,3
23 år	41,7	120	43,0	193	1,3
24 år	50,9	114	45,3	179	-5,6
25 år	46,0	137	40,5	205	-5,5
26 år	47,7	109	41,5	248	-6,2
27 år	51,5	136	43,2	250	-8,3
28 år	54,5	123	44,7	244	-9,8
29 år	56,8	125	47,7	256	-9,1
30 år	54,9	122	45,7	311	-9,2
18-25 år	60,4	1.233	55,3	1.987	-5,1
26-30 år	53,2	615	44,6	1.309	-8,6
31+ år	78,5	12.171	71,7	20.540	-6,8
Total	75,8	14.019	68,8	23.836	-7,0

B3.482 Langeland (nr. 482)

3.482.1 Valgdeltagelse opdelt på aldersgrupper (2021)

	Pct.	N
18 år	63,1	84
19-21 år	60,4	225
22-29 år	46,6	468
30-39 år	57,3	806
40-49 år	67,1	1.010
50-59 år	77,1	1.422
60-69 år	81,1	1.737
70-79 år	81,3	1.586
80-89 år	68,6	675
90-99 år	43,7	151
100- år	-	-

B3.482.2 Valgdeltagelse fordelt på generationer (2021)

	Pct.	N
18-25 år	54,7	512
26-29 år	47,9	265
30-59 år	69,1	3.238
60-66 år	80,4	1.204
67- år	76,6	2.954

B3.482.3 Valgdeltagelse opdelt på køn (2021)

	Pct.	N
Mand	69,3	4.132
Kvinde	74,6	4.041

B3.482.4 Valgdeltagelse opdelt på færdiggjort uddannelse (2021)

	Pct.	N
Grundskole	61,6	2.911
Gymnasial uddannelse	65,4	312
Faglig uddannelse	79,2	3.329
Kort- og mellemlang videregående uddannelse	82,3	1.204
Lang videregående uddannelse	76,4	229

B3.482.5 Valgdeltagelse opdelt på personlig indkomst (2021)

	Pct.	N
Under 100.000 kr.	51,2	644
100.000-199.999 kr.	69,9	2.099
200.000-299.999 kr.	68,4	2.437
300.000-399.999 kr.	80,1	1.687
400.000-499.999 kr.	81,8	758
500.000-599.999 kr.	79,7	286
600.000-699.999 kr.	87,1	93
700.000-799.999 kr.	78,8	52
Over 1.000.000 kr.	88,5	52

Figur B3.482.1: Valgdeltagelse fordelt på alder og køn (2021)

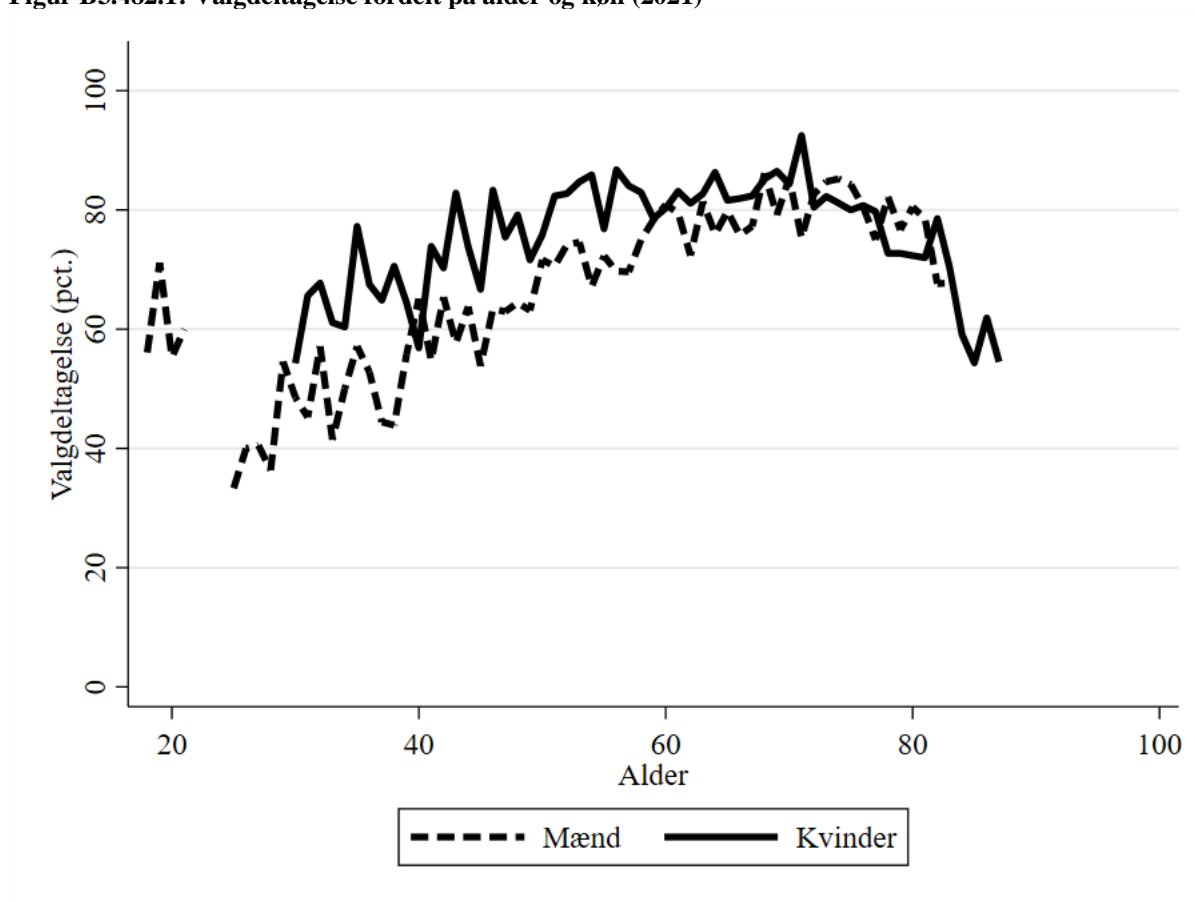

B3.482.6 Valgdeltagelse opdelt på modtagere af sociale ydelser (2021)

	Pct.	N
Dagpenge inkl. aktivering	61,7	107
Kontanthjælp	36,1	119
Uddannelseshjælp	30,0	80
Ledighedsydelse	66,7	39
Flexjob	81,1	275
Førtidspension	60,4	626
Ressourceforløb	54,1	37
Sygedagpenge	71,4	217
SU	65,7	172
Efterløn og folkepension	77,7	3.158
Andre ydelser	51,1	45
Ingen ydelser	71,9	3.226

B3.482.7 Valgdeltagelse fordelt på etniske danskere, indvandrere og efterkommere (2021)

	Pct.	N
Dansk	74,6	7.608
Indvandrere	34,7	544

B3.482.8 Valgdeltagelse opdelt på oprindelseslande (grupperet) (2021)

	Pct.	N
Danmark	74,6	7.608
Gamle EU-lande	52,5	120
Nye EU-lande	12,1	198
Ikke-vestlige lande	43,2	220

B3.482.9 Valgdeltagelse opdelt på oprindelseslande (2021)

	Pct.	N
Danmark	74,6	7.608
Polen	8,8	136
Tyskland	56,1	57
Syrien	35,9	39
Bosnien-Hercegovina	53,4	73

B3.482.10 Valgdeltagelse fordelt på aldersgrupper (2017 og 2021)

	2017		2021		Stigning fra 2017 til 2021 i procentpoint
	Pct.	N	Pct.	N	
18 år	75,2	109	63,1	84	-12,1
19 år	78,0	91	72,5	80	-5,5
20 år	55,4	83	51,6	91	-3,8
21 år	57,5	80	57,4	54	-0,1
22 år	48,5	66	51,9	52	3,4
23 år	48,2	56	50,0	46	1,8
24 år	52,7	74	39,6	48	-13,1
25 år	44,4	54	38,6	57	-5,8
26 år	57,6	66	38,7	62	-18,9
27 år	49,2	61	52,3	65	3,1
28 år	60,0	60	47,6	82	-12,4
29 år	62,3	61	53,6	56	-8,7
30 år	52,9	102	51,4	70	-1,5
18-25 år	59,9	613	54,7	512	-5,2
26-30 år	56,0	350	48,7	335	-7,3
31+ år	77,0	7.288	74,2	7.326	-2,8
Total	74,8	8.251	71,9	8.173	-2,9

B3.492 Ærø (nr. 492)

3.492.1 Valgdeltagelse opdelt på aldersgrupper (2021)

	Pct.	N
18 år	58,1	62
19-21 år	62,7	126
22-29 år	57,4	303
30-39 år	73,9	398
40-49 år	79,1	560
50-59 år	76,6	963
60-69 år	85,6	1.130
70-79 år	85,1	1.049
80-89 år	72,0	493
90-99 år	57,3	96
100- år	-	-

B3.492.2 Valgdeltagelse fordelt på generationer (2021)

	Pct.	N
18-25 år	59,1	337
26-29 år	58,4	154
30-59 år	76,8	1.921
60-66 år	85,1	786
67- år	80,7	1.986

B3.492.3 Valgdeltagelse opdelt på køn (2021)

	Pct.	N
Mand	75,7	2.609
Kvinde	80,0	2.575

B3.492.4 Valgdeltagelse opdelt på færdiggjort uddannelse (2021)

	Pct.	N
Grundskole	69,6	1.476
Gymnasial uddannelse	73,8	252
Faglig uddannelse	81,0	1.978
Kort- og mellemlang videregående uddannelse	85,9	1.043
Lang videregående uddannelse	85,7	273

B3.492.5 Valgdeltagelse opdelt på personlig indkomst (2021)

	Pct.	N
Under 100.000 kr.	59,1	511
100.000-199.999 kr.	73,7	1.302
200.000-299.999 kr.	78,0	1.466
300.000-399.999 kr.	85,5	967
400.000-499.999 kr.	88,4	466
500.000-599.999 kr.	88,6	219
700.000-799.999 kr.	83,3	36
Over 1.000.000 kr.	72,7	44

Figur B3.492.1: Valgdeltagelse fordelt på alder og køn (2021)

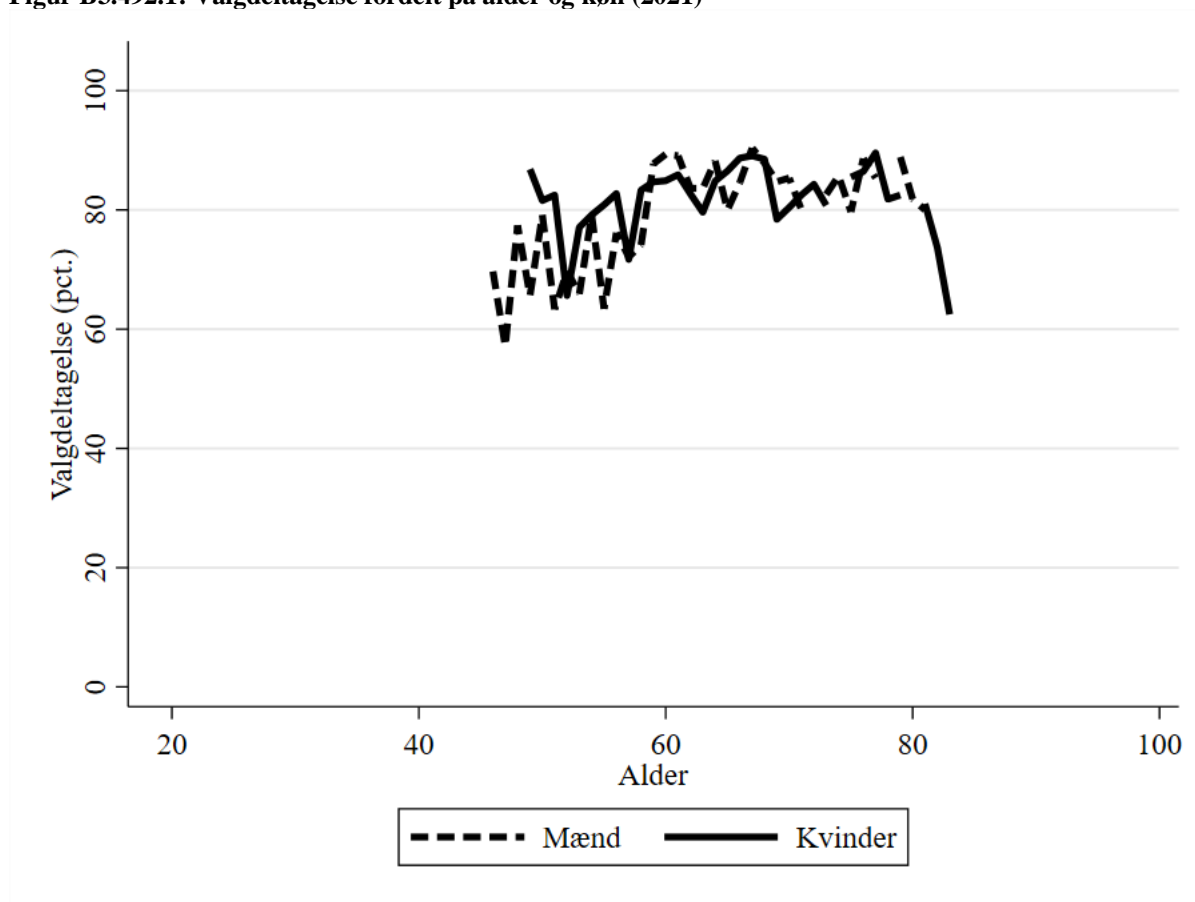

B3.492.6 Valgdeltagelse opdelt på modtagere af sociale ydelser (2021)

	Pct.	N
Dagpenge inkl. aktivering	76,6	47
Kontanthjælp	46,2	39
Flexjob	85,5	117
Førtidspension	68,6	293
Sygedagpenge	78,4	116
SU	68,9	180
Efterløn og folkepension	81,7	2.107
Ingen ydelser	78,5	2.112

B3.492.7 Valgdeltagelse fordelt på etniske danskere, indvandrere og efterkommere (2021)

	Pct.	N
Dansk	80,0	4.757
Indvandrere	53,4	412

B3.492.8 Valgdeltagelse opdelt på oprindelseslande (grupperet) (2021)

	Pct.	N
Danmark	80,0	4.757
Gamle EU-lande	56,1	230
Nye EU-lande	26,0	50
Ikke-vestlige lande	58,3	115

B3.492.9 Valgdeltagelse opdelt på oprindelseslande (2021)

	Pct.	N
Danmark	80,0	4.757
Polen	27,3	33
Storbritannien	62,5	32
Tyskland	53,6	138

B3.492.10 Valgdeltagelse fordelt på aldersgrupper (2017 og 2021)

	2017		2021		Stigning fra 2017 til 2021 i procentpoint
	Pct.	N	Pct.	N	
18 år	70,6	68	58,1	62	-12,5
19 år	67,1	73	66,7	42	-0,4
20 år	64,3	70	58,3	48	-6,0
21 år	54,5	44	63,9	36	9,4
22 år	60,0	30	59,5	37	-0,5
23 år	51,2	41	63,6	33	12,4
24 år	50,0	30	51,1	45	1,1
25 år	64,7	34	52,9	34	-11,8
26 år	74,4	43	52,8	36	-21,6
27 år	64,7	34	51,1	47	-13,6
28 år	61,8	34	73,0	37	11,2
29 år	-	-	58,8	34	
30 år	79,4	34	62,8	43	-16,6
18-25 år	62,1	390	59,1	337	-3,0
26-30 år	69,5	167	59,4	197	-10,1
31+ år	82,1	4.733	80,0	4.650	-2,1
Total	80,3	5.290	77,8	5.184	-2,5

B3.510 Haderslev (nr. 510)

3.510.1 Valgdeltagelse opdelt på aldersgrupper (2021)

	Pct.	N
18 år	72,1	416
19-21 år	54,3	1.205
22-29 år	46,4	2.890
30-39 år	54,1	3.390
40-49 år	66,7	3.956
50-59 år	72,5	4.654
60-69 år	77,4	4.460
70-79 år	80,6	3.962
80-89 år	68,5	2.072
90-99 år	47,1	395
100- år	-	-

B3.510.2 Valgdeltagelse fordelt på generationer (2021)

	Pct.	N
18-25 år	52,7	3.033
26-29 år	47,2	1.478
30-59 år	65,4	12.000
60-66 år	75,9	3.115
67- år	75,7	7.784

B3.510.3 Valgdeltagelse opdelt på køn (2021)

	Pct.	N
Mand	65,3	13.379
Kvinde	68,8	14.031

B3.510.4 Valgdeltagelse opdelt på færdiggjort uddannelse (2021)

	Pct.	N
Grundskole	54,6	9.030
Gymnasial uddannelse	61,9	1.820
Faglig uddannelse	72,3	9.319
Kort- og mellemlang videregående uddannelse	80,4	5.493
Lang videregående uddannelse	83,6	1.220

B3.510.5 Valgdeltagelse opdelt på personlig indkomst (2021)

	Pct.	N
Under 100.000 kr.	52,4	2.770
100.000-199.999 kr.	62,8	5.641
200.000-299.999 kr.	60,9	7.403
300.000-399.999 kr.	72,2	5.362
400.000-499.999 kr.	79,4	3.199
500.000-599.999 kr.	82,5	1.467
600.000-699.999 kr.	85,4	624
700.000-799.999 kr.	84,6	293
800.000-899.999 kr.	86,7	158
900.000-999.999 kr.	84,1	113
Over 1.000.000 kr.	89,3	271

Figur B3.510.1: Valgdeltagelse fordelt på alder og køn (2021)

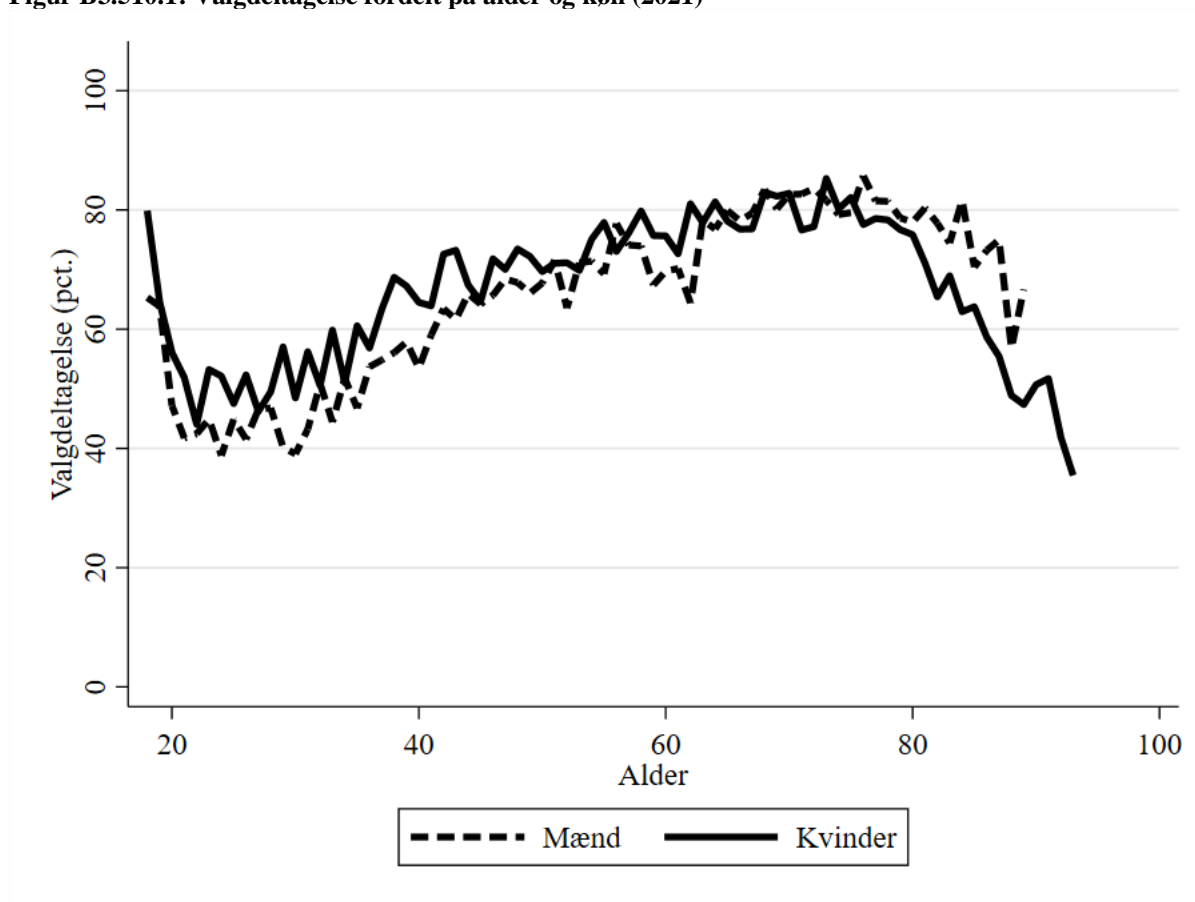

B3.510.6 Valgdeltagelse opdelt på modtagere af sociale ydelser (2021)

	Pct.	N
Dagpenge inkl. aktivering	61,7	313
Kontanthjælp	31,1	402
Uddannelseshjælp	30,0	240
Ledighedsydelse	57,8	116
Flexjob	67,9	685
Førtidspension	47,7	1.934
Ressourceforløb	34,7	144
Sygedagpenge	63,0	575
SU	61,6	1.421
Efterløn og folkepension	76,3	8.259
Integrationsydelse	25,6	82
Jobafklaring	55,9	136
Andre ydelser	47,3	239
Ingen ydelser	68,4	12.729

B3.510.7 Valgdeltagelse fordelt på etniske danskere, indvandrere og efterkommere (2021)

	Pct.	N
Dansk	71,1	24.340
Indvandrere	35,6	2.769
Efterkommere	35,2	301

B3.510.8 Valgdeltagelse opdelt på oprindelseslande (grupperet) (2021)

	Pct.	N
Danmark	71,1	24.340
Gamle EU-lande	53,8	572
Nye EU-lande	17,4	598
Resten af nordiske lande	53,1	64
Andre vestlige lande	52,6	38
Ikke-vestlige lande	34,8	1.798

B3.510.9 Valgdeltagelse opdelt på oprindelseslande (2021)

	Pct.	N
Danmark	71,1	24.340
Norge	53,8	39
Sverige	50,0	40
Jugoslavien	36,7	60
Polen	22,2	194
Rumænien	13,5	230
Storbritannien	54,9	51
Tyrkiet	29,0	107
Tyskland	57,8	367
Eritrea	37,0	46
Afghanistan	18,4	38
Sri Lanka	60,5	43
Irak	32,6	43
Iran	33,8	80
Libanon	40,5	200
Syrien	30,7	365
Vietnam	40,8	71
Thailand	50,0	46
Litauen	14,0	50
Rusland	9,8	61
Ukraine	30,9	55
Bosnien-Hercegovina	40,3	186
Jugoslavien,forb.rep	26,9	52
Kosovo	61,5	65

B3.510.10 Valgdeltagelse fordelt på aldersgrupper (2017 og 2021)

	2017		2021		Stigning fra 2017 til 2021 i procentpoint
	Pct.	N	Pct.	N	
18 år	72,6	431	72,1	416	-0,5
19 år	66,5	424	64,2	422	-2,3
20 år	58,1	408	51,6	382	-6,5
21 år	54,6	405	46,4	401	-8,2
22 år	52,9	395	43,2	354	-9,7
23 år	54,3	394	48,6	350	-5,7
24 år	51,4	403	44,3	341	-7,1
25 år	51,6	370	46,0	367	-5,6
26 år	55,5	301	46,1	356	-9,4
27 år	55,3	385	46,4	345	-8,9
28 år	56,7	363	48,1	403	-8,6
29 år	53,8	340	47,9	374	-5,9
30 år	55,4	298	43,1	304	-12,3
18-25 år	58,0	3.230	52,7	3.033	-5,3
26-30 år	55,4	1.687	46,5	1.782	-8,9
31+ år	75,9	22.062	70,7	22.595	-5,2
Total	72,5	26.979	67,1	27.410	-5,4

B3.530 Billund (nr. 530)

3.530.1 Valgdeltagelse opdelt på aldersgrupper (2021)

	Pct.	N
18 år	68,0	231
19-21 år	62,8	575
22-29 år	46,1	1.223
30-39 år	53,7	1.993
40-49 år	65,9	2.299
50-59 år	75,1	2.495
60-69 år	77,9	2.192
70-79 år	81,5	1.990
80-89 år	67,2	862
90-99 år	42,9	161
100- år	-	-

B3.530.2 Valgdeltagelse fordelt på generationer (2021)

	Pct.	N
18-25 år	55,5	1.361
26-29 år	48,8	668
30-59 år	65,7	6.787
60-66 år	76,2	1.575
67- år	76,5	3.632

B3.530.3 Valgdeltagelse opdelt på køn (2021)

	Pct.	N
Mand	66,3	7.040
Kvinde	69,5	6.983

B3.530.4 Valgdeltagelse opdelt på færdiggjort uddannelse (2021)

	Pct.	N
Grundskole	60,6	4.754
Gymnasial uddannelse	62,4	806
Faglig uddannelse	74,5	5.049
Kort- og mellemlang videregående uddannelse	75,5	2.441
Lang videregående uddannelse	65,3	674

B3.530.5 Valgdeltagelse opdelt på personlig indkomst (2021)

	Pct.	N
Under 100.000 kr.	54,4	1.301
100.000-199.999 kr.	65,6	2.716
200.000-299.999 kr.	61,9	3.273
300.000-399.999 kr.	71,9	2.800
400.000-499.999 kr.	75,3	1.859
500.000-599.999 kr.	78,2	949
600.000-699.999 kr.	80,4	419
700.000-799.999 kr.	75,8	240
800.000-899.999 kr.	75,2	137
900.000-999.999 kr.	81,5	65
Over 1.000.000 kr.	81,4	199

Figur B3.530.1: Valgdeltagelse fordelt på alder og køn (2021)

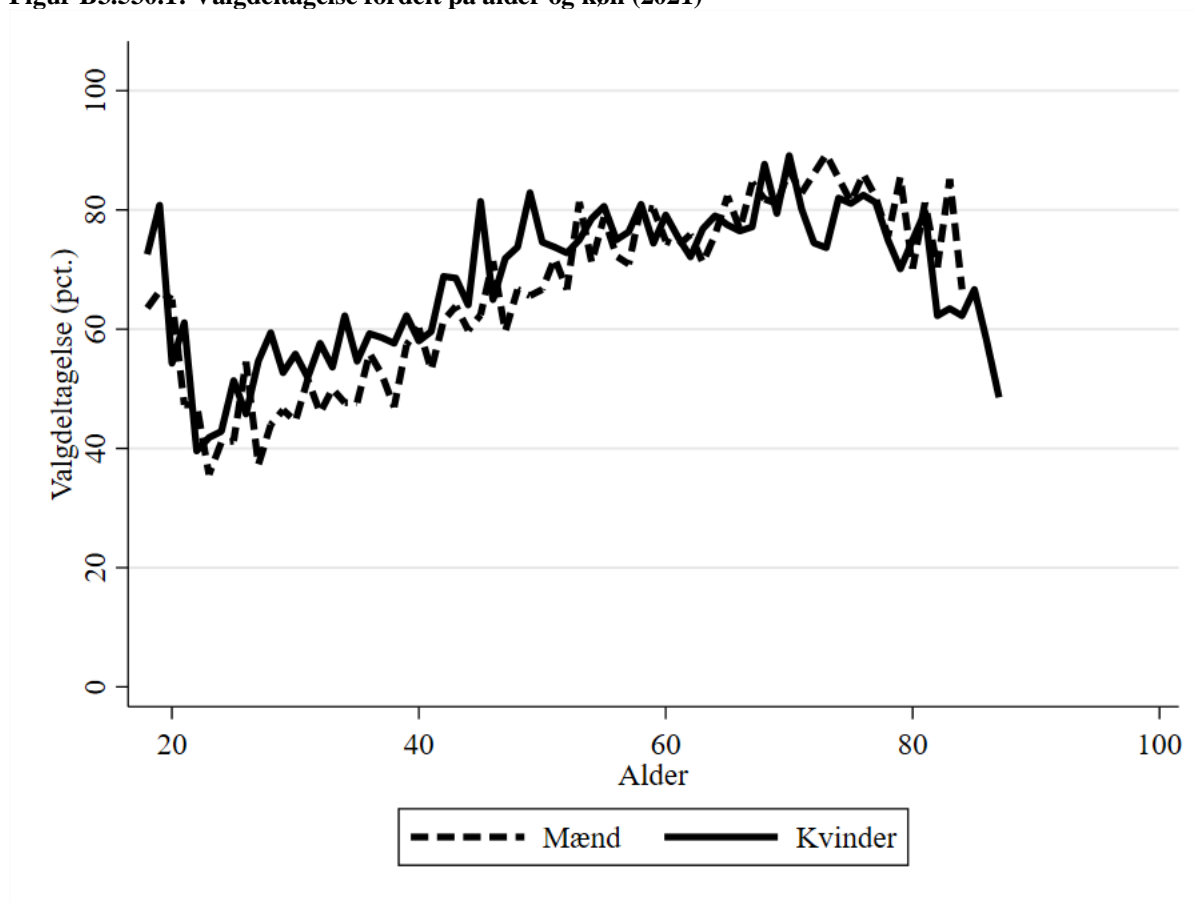

B3.530.6 Valgdeltagelse opdelt på modtagere af sociale ydelser (2021)

	Pct.	N
Dagpenge inkl. aktivering	53,5	159
Kontanthjælp	36,8	87
Uddannelseshjælp	35,7	56
Ledighedsydelse	57,4	54
Flexjob	75,1	382
Førtidspension	51,6	854
Ressourceforløb	47,6	82
Sygedagpenge	64,1	329
SU	71,6	490
Efterløn og folkepension	77,2	3.859
Jobafklaring	55,7	79
Andre ydelser	47,1	119
Ingen ydelser	66,6	7.375

B3.530.7 Valgdeltagelse fordelt på etniske danskere, indvandrere og efterkommere (2021)

	Pct.	N
Dansk	73,5	12.099
Indvandrere	31,7	1.834
Efterkommere	54,4	90

B3.530.8 Valgdeltagelse opdelt på oprindelseslande (grupperet) (2021)

	Pct.	N
Danmark	73,5	12.099
Gamle EU-lande	40,9	291
Nye EU-lande	11,6	553
Resten af nordiske lande	42,2	45
Andre vestlige lande	35,4	48
Ikke-vestlige lande	41,7	987

B3.530.9 Valgdeltagelse opdelt på oprindelseslande (2021)

	Pct.	N
Danmark	73,5	12.099
Holland	48,8	41
Polen	11,6	215
Rumænien	8,8	171
Spanien	30,0	30
Storbritannien	23,6	55
Tyskland	48,7	78
Afghanistan	41,9	43
Myanmar	17,6	34
Sri Lanka	67,7	254
Indien	35,9	39
Syrien	40,6	187
Thailand	36,8	38
Litauen	7,8	64
Ukraine	30,0	50
Bosnien-Hercegovina	17,2	64

B3.530.10 Valgdeltagelse fordelt på aldersgrupper (2017 og 2021)

	2017		2021		Stigning fra 2017 til 2021 i procentpoint
	Pct.	N	Pct.	N	
18 år	73,8	237	68,0	231	-5,8
19 år	66,4	214	72,9	221	6,5
20 år	61,5	213	60,6	170	-0,9
21 år	45,5	200	52,7	184	7,2
22 år	54,1	146	44,7	141	-9,4
23 år	45,1	142	38,3	128	-6,8
24 år	47,9	144	41,8	134	-6,1
25 år	50,7	148	46,1	152	-4,6
26 år	51,6	159	51,0	147	-0,6
27 år	52,4	170	45,2	188	-7,2
28 år	50,9	171	50,6	160	-0,3
29 år	54,1	172	49,1	173	-5,0
30 år	52,0	198	49,7	169	-2,3
18-25 år	57,2	1.444	55,5	1.361	-1,7
26-30 år	52,2	870	49,0	837	-3,2
31+ år	76,1	11.412	70,6	11.825	-5,5
Total	72,6	13.726	67,9	14.023	-4,7

B3.540 Sønderborg (nr. 540)

3.540.1 Valgdeltagelse opdelt på aldersgrupper (2021)

	Pct.	N
18 år	64,8	943
19-21 år	52,8	2.685
22-29 år	44,8	5.170
30-39 år	58,6	7.139
40-49 år	69,2	8.718
50-59 år	73,1	11.151
60-69 år	78,8	9.563
70-79 år	82,4	8.802
80-89 år	70,8	4.478
90-99 år	43,8	739
100- år	-	-

B3.540.2 Valgdeltagelse fordelt på generationer (2021)

	Pct.	N
18-25 år	50,3	5.991
26-29 år	47,4	2.807
30-59 år	68,0	27.008
60-66 år	77,6	6.870
67- år	77,5	16.725

B3.540.3 Valgdeltagelse opdelt på køn (2021)

	Pct.	N
Mand	67,7	29.561
Kvinde	70,3	29.840

B3.540.4 Valgdeltagelse opdelt på færdiggjort uddannelse (2021)

	Pct.	N
Grundskole	57,8	18.103
Gymnasial uddannelse	59,1	3.161
Faglig uddannelse	73,4	20.921
Kort- og mellemlang videregående uddannelse	81,2	12.504
Lang videregående uddannelse	79,4	3.265

B3.540.5 Valgdeltagelse opdelt på personlig indkomst (2021)

	Pct.	N
Under 100.000 kr.	51,7	5.979
100.000-199.999 kr.	67,4	12.606
200.000-299.999 kr.	63,0	14.508
300.000-399.999 kr.	72,9	12.401
400.000-499.999 kr.	79,9	6.913
500.000-599.999 kr.	83,3	3.090
600.000-699.999 kr.	86,0	1.467
700.000-799.999 kr.	85,5	743
800.000-899.999 kr.	84,1	395
900.000-999.999 kr.	84,1	226
Over 1.000.000 kr.	85,9	747

Figur B3.540.1: Valgdeltagelse fordelt på alder og køn (2021)



B3.540.6 Valgdeltagelse opdelt på modtagere af sociale ydelser (2021)

	Pct.	N
Dagpenge inkl. aktivering	57,7	647
Kontanthjælp	30,1	485
Uddannelseshjælp	32,9	456
Ledighedsydelse	56,9	202
Forrevalidering og revalidering	64,4	90
Flexjob	67,4	1.572
Førtidspension	51,3	3.928
Ressourceforløb	41,3	310
Sygedagpenge	62,9	1.288
SU	58,0	2.446
Efterløn og folkepension	78,4	17.715
Integrationsydelse	23,0	113
Jobafklaring	57,2	187
Andre ydelser	54,8	425
Ingen ydelser	70,1	28.965

B3.540.7 Valgdeltagelse fordelt på etniske danskere, indvandrere og efterkommere (2021)

	Pct.	N
Dansk	73,5	51.350
Indvandrere	40,8	7.303
Efterkommere	38,6	748

B3.540.8 Valgdeltagelse opdelt på oprindelseslande (grupperet) (2021)

	Pct.	N
Danmark	73,5	51.350
Gamle EU-lande	53,4	2.362
Nye EU-lande	21,4	1.231
Resten af nordiske lande	37,7	369
Andre vestlige lande	62,5	96
Ikke-vestlige lande	38,7	3.993

B3.540.9 Valgdeltagelse opdelt på oprindelseslande (2021)

	Pct.	N
Danmark	73,5	51.350
Finland	53,3	30
Island	27,2	254
Norge	60,2	113
Sverige	55,8	104
Bulgarien	24,4	41
Frankrig	55,3	38
Holland	69,9	73
Italien	31,0	71
Serbien-Montenegro	15,0	40
Jugoslavien	32,1	131
Polen	21,2	452
Rumænien	21,2	472
Spanien	17,8	73
Storbritannien	55,4	130
Tyrkiet	34,4	154
Ungarn	25,0	80
Tyskland	54,9	1.740
Etiopien	75,8	33
Congo, Den Demokratiske rep.	51,4	35
Brasilien	44,9	49
USA	55,6	36
Afghanistan	51,4	284
Sri Lanka	77,8	162
Indien	63,5	96
Irak	25,0	152
Iran	50,0	94
Kina	37,5	56
Libanon	31,7	448
Pakistan	29,4	34
Filippinerne	58,4	89
Syrien	35,7	544
Vietnam	46,3	80
Thailand	53,6	69
Letland	17,5	57
Litauen	14,7	68
Rusland	33,3	69
Ukraine	22,8	79
Armenien	19,4	36
Kroatien	35,5	31
Bosnien-Hercegovina	35,7	347
Jugoslavien, forb.rep	14,3	98
Kosovo	17,9	229

B3.540.10 Valgdeltagelse fordelt på aldersgrupper (2017 og 2021)

	2017		2021		Stigning fra 2017 til 2021 i procentpoint
	Pct.	N	Pct.	N	
18 år	76,0	986	64,8	943	-11,2
19 år	67,9	974	60,6	973	-7,3
20 år	59,3	935	51,3	934	-8,0
21 år	47,3	731	45,0	778	-2,3
22 år	50,5	721	45,5	618	-5,0
23 år	52,2	693	40,6	567	-11,6
24 år	49,2	655	40,3	621	-8,9
25 år	49,9	726	40,4	557	-9,5
26 år	52,1	680	42,0	676	-10,1
27 år	56,2	714	49,6	674	-6,6
28 år	55,4	729	48,2	695	-7,2
29 år	62,1	676	49,6	762	-12,5
30 år	63,4	632	53,2	695	-10,2
18-25 år	57,9	6.421	50,3	5.991	-7,6
26-30 år	57,7	3.431	48,6	3.502	-9,1
31+ år	77,8	49.483	72,7	49.908	-5,1
Total	74,5	59.335	69,0	59.401	-5,5

B3.550 Tønder (nr. 550)

3.550.1 Valgdeltagelse opdelt på aldersgrupper (2021)

	Pct.	N
18 år	67,2	290
19-21 år	57,9	786
22-29 år	48,1	1.589
30-39 år	56,2	2.402
40-49 år	67,2	2.582
50-59 år	71,5	3.382
60-69 år	79,6	3.835
70-79 år	82,4	3.154
80-89 år	72,2	1.545
90-99 år	43,0	330
100- år	-	-

B3.550.2 Valgdeltagelse fordelt på generationer (2021)

	Pct.	N
18-25 år	54,7	1.782
26-29 år	49,8	883
30-59 år	65,8	8.366
60-66 år	78,4	2.707
67- år	77,6	6.167

B3.550.3 Valgdeltagelse opdelt på køn (2021)

	Pct.	N
Mand	67,7	9.767
Kvinde	71,2	10.138

B3.550.4 Valgdeltagelse opdelt på færdiggjort uddannelse (2021)

	Pct.	N
Grundskole	59,4	7.040
Gymnasial uddannelse	65,6	909
Faglig uddannelse	75,4	7.577
Kort- og mellemlang videregående uddannelse	81,8	3.250
Lang videregående uddannelse	79,5	659

B3.550.5 Valgdeltagelse opdelt på personlig indkomst (2021)

	Pct.	N
Under 100.000 kr.	54,3	1.793
100.000-199.999 kr.	66,8	4.705
200.000-299.999 kr.	63,4	5.185
300.000-399.999 kr.	74,3	4.228
400.000-499.999 kr.	82,9	2.192
500.000-599.999 kr.	84,9	900
600.000-699.999 kr.	85,5	345
700.000-799.999 kr.	79,7	138
800.000-899.999 kr.	87,7	81
Over 1.000.000 kr.	89,0	172

Figur B3.550.1: Valgdeltagelse fordelt på alder og køn (2021)

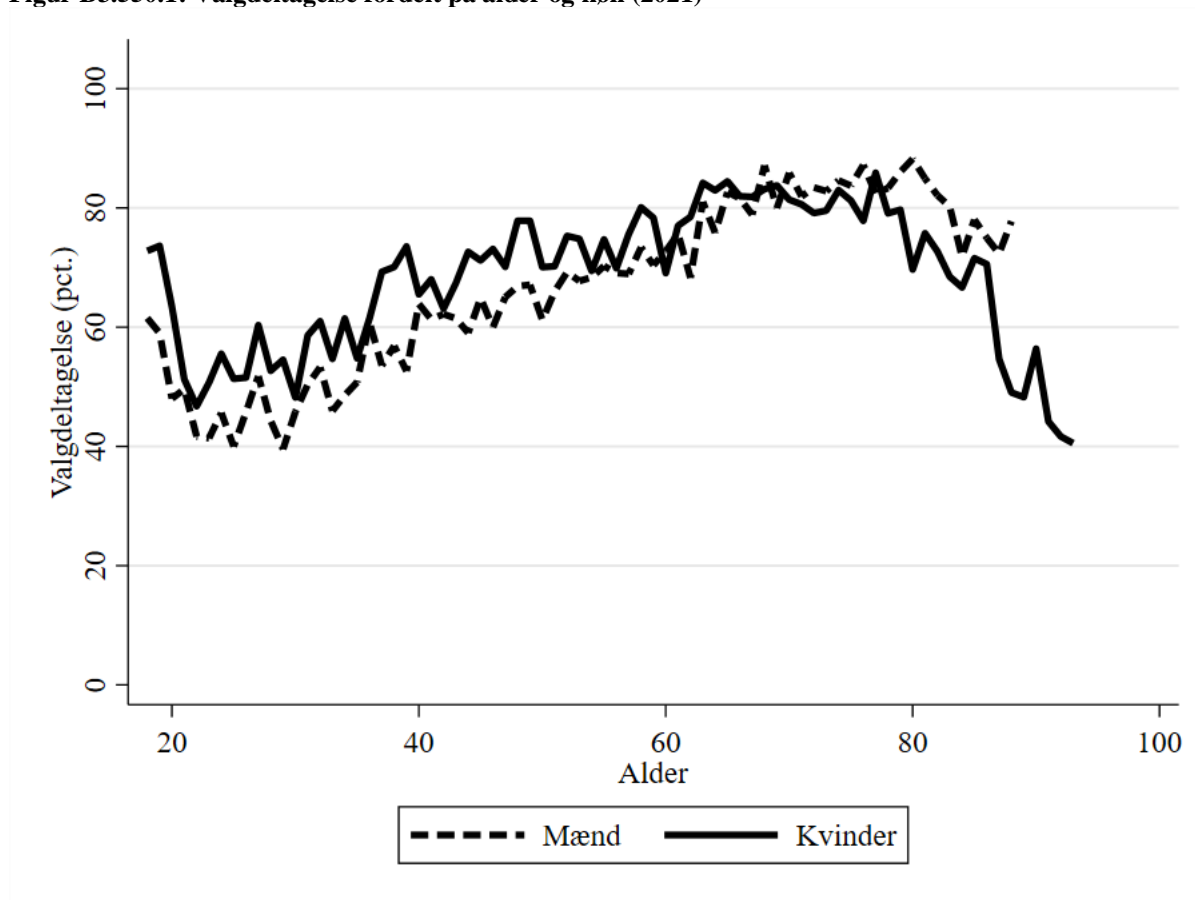

B3.550.6 Valgdeltagelse opdelt på modtagere af sociale ydelser (2021)

	Pct.	N
Dagpenge inkl. aktivering	57,8	185
Kontanthjælp	32,3	229
Uddannelseshjælp	21,1	109
Ledighedsydelse	58,0	50
Forrevalidering og revalidering	71,9	32
Flexjob	67,7	461
Førtidspension	48,9	1.357
Ressourceforløb	43,8	178
Sygedagpenge	64,0	436
SU	66,5	600
Efterløn og folkepension	78,7	6.631
Integrationsydelse	48,9	47
Jobafklaring	58,3	108
Andre ydelser	56,9	116
Ingen ydelser	69,7	9.222

B3.550.7 Valgdeltagelse fordelt på etniske danskere, indvandrere og efterkommere (2021)

	Pct.	N
Dansk	73,3	17.837
Indvandrere	36,3	1.979
Efterkommere	48,3	89

B3.550.8 Valgdeltagelse opdelt på oprindelseslande (grupperet) (2021)

	Pct.	N
Danmark	73,3	17.837
Gamle EU-lande	49,3	726
Nye EU-lande	13,1	412
Resten af nordiske lande	51,7	60
Ikke-vestlige lande	36,7	845

B3.550.9 Valgdeltagelse opdelt på oprindelseslande (2021)

	Pct.	N
Danmark	73,3	17.837
Island	50,0	30
Holland	43,4	83
Polen	17,9	112
Rumænien	8,8	226
Tyskland	50,5	547
Eritrea	28,9	45
Afghanistan	11,1	45
Syrien	48,9	176
Thailand	41,2	34
Ukraine	32,3	65
Bosnien-Hercegovina	33,0	212

B3.550.10 Valgdeltagelse fordelt på aldersgrupper (2017 og 2021)

	2017		2021		Stigning fra 2017 til 2021 i procentpoint
	Pct.	N	Pct.	N	
18 år	70,8	332	67,2	290	-3,6
19 år	68,6	287	66,0	309	-2,6
20 år	53,5	303	54,5	264	1,0
21 år	50,9	222	50,2	213	-0,7
22 år	49,5	218	43,8	185	-5,7
23 år	46,9	213	45,6	158	-1,3
24 år	43,3	210	50,0	184	6,7
25 år	50,7	229	44,7	179	-6,0
26 år	48,4	217	48,4	215	0,0
27 år	53,2	222	56,1	223	2,9
28 år	54,6	227	48,4	190	-6,2
29 år	59,2	211	46,7	255	-12,5
30 år	57,9	209	47,0	232	-10,9
18-25 år	55,7	2.014	54,7	1.782	-1,0
26-30 år	54,6	1.086	49,2	1.115	-5,4
31+ år	74,6	16.896	72,4	17.008	-2,2
Total	71,6	19.996	69,5	19.905	-2,1

B3.561 Esbjerg (nr. 561)

3.561.1 Valgdeltagelse opdelt på aldersgrupper (2021)

	Pct.	N
18 år	66,8	1.378
19-21 år	52,9	4.184
22-29 år	45,5	11.392
30-39 år	54,1	13.016
40-49 år	65,1	13.653
50-59 år	69,0	15.932
60-69 år	75,1	14.571
70-79 år	78,2	12.063
80-89 år	63,6	5.060
90-99 år	36,6	835
100- år	-	-

B3.561.2 Valgdeltagelse fordelt på generationer (2021)

	Pct.	N
18-25 år	49,9	11.048
26-29 år	47,5	5.906
30-59 år	63,2	42.601
60-66 år	73,5	10.466
67- år	73,4	22.080

B3.561.3 Valgdeltagelse opdelt på køn (2021)

	Pct.	N
Mand	62,6	45.990
Kvinde	65,9	46.111

B3.561.4 Valgdeltagelse opdelt på færdiggjort uddannelse (2021)

	Pct.	N
Grundskole	52,4	27.514
Gymnasial uddannelse	56,9	6.389
Faglig uddannelse	67,8	32.033
Kort- og mellemlang videregående uddannelse	77,0	20.037
Lang videregående uddannelse	77,0	4.288

B3.561.5 Valgdeltagelse opdelt på personlig indkomst (2021)

	Pct.	N
Under 100.000 kr.	50,4	9.533
100.000-199.999 kr.	60,3	18.371
200.000-299.999 kr.	58,5	21.726
300.000-399.999 kr.	68,3	18.717
400.000-499.999 kr.	74,5	11.780
500.000-599.999 kr.	76,3	5.439
600.000-699.999 kr.	78,4	2.481
700.000-799.999 kr.	76,4	1.274
800.000-899.999 kr.	78,7	783
900.000-999.999 kr.	76,7	446
Over 1.000.000 kr.	77,4	1.170

Figur B3.561.1: Valgdeltagelse fordelt på alder og køn (2021)

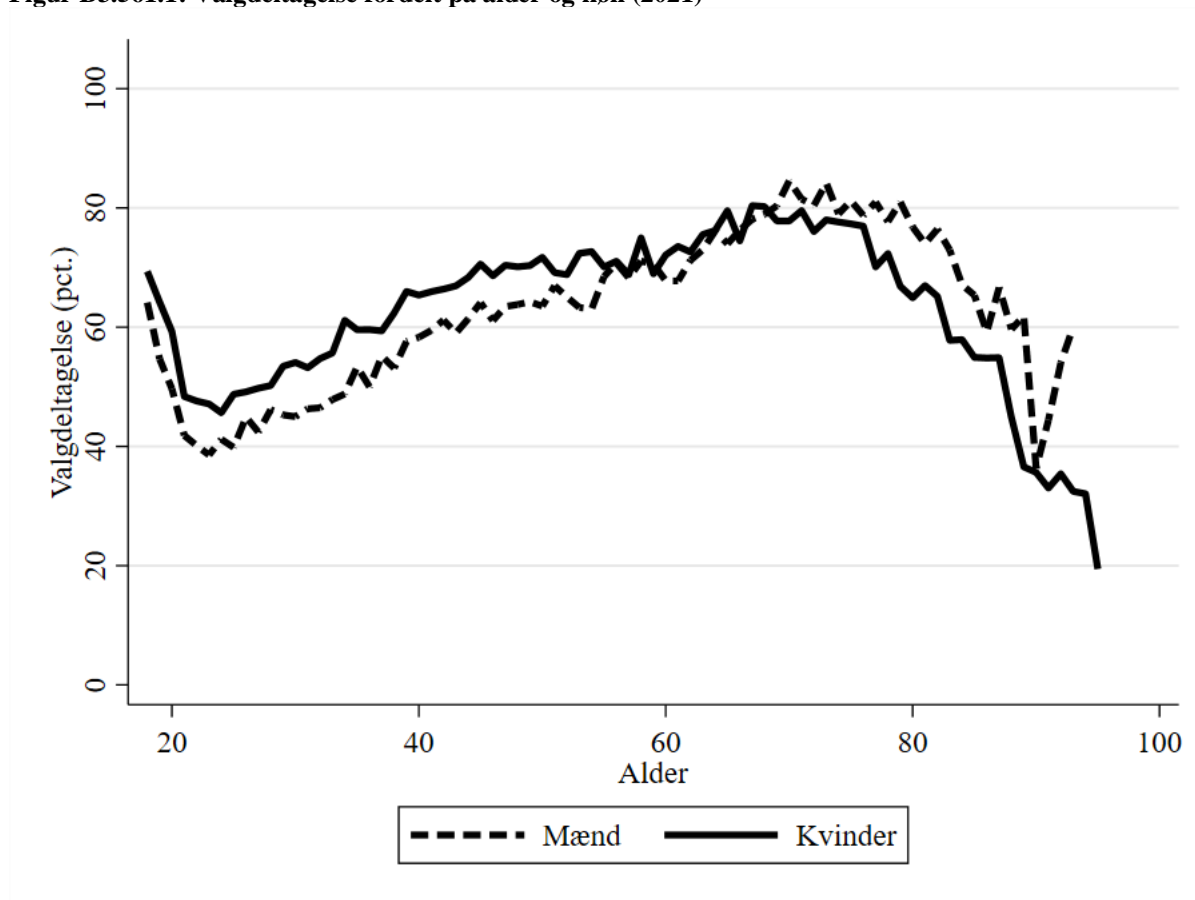

B3.561.6 Valgdeltagelse opdelt på modtagere af sociale ydelser (2021)

	Pct.	N
Dagpenge inkl. aktivering	53,5	1.200
Kontanthjælp	33,6	1.200
Uddannelseshjælp	27,8	803
Ledighedsydelse	55,0	291
Forrevalidering og revalidering	65,0	60
Flexjob	62,9	1.992
Førtidspension	46,8	5.611
Ressourceforløb	40,5	321
Sygedagpenge	60,5	2.238
SU	57,9	5.513
Efterløn og folkepension	74,2	23.662
Integrationsydelse	42,6	136
Jobafklaring	52,1	282
Andre ydelser	45,4	676
Ingen ydelser	64,8	47.734

B3.561.7 Valgdeltagelse fordelt på etniske danskere, indvandrere og efterkommere (2021)

	Pct.	N
Dansk	67,7	82.591
Indvandrere	33,7	8.369
Efterkommere	34,5	1.141

B3.561.8 Valgdeltagelse opdelt på oprindelseslande (grupperet) (2021)

	Pct.	N
Danmark	67,7	82.591
Gamle EU-lande	41,5	1.555
Nye EU-lande	17,5	1.851
Resten af nordiske lande	38,2	353
Andre vestlige lande	50,0	120
Ikke-vestlige lande	36,4	5.631

B3.561.9 Valgdeltagelse opdelt på oprindelseslande (2021)

	Pct.	N
Danmark	67,7	82.591
Finland	52,9	34
Island	33,1	139
Norge	41,6	214
Sverige	51,3	115
Bulgarien	11,8	93
Frankrig	20,5	78
Grækenland	18,9	37
Holland	43,4	221
Italien	27,0	74
Jugoslavien	42,3	97
Polen	21,2	840
Rumænien	13,6	449
Spanien	22,5	71
Storbritannien	37,6	271
Tyrkiet	31,5	692
Ungarn	18,4	76
Tyskland	49,5	574
Eritrea	61,7	81
Somalia	43,0	279
Brasilien	39,5	38
Colombia	37,5	32
USA	51,8	56
Afghanistan	30,1	103
Myanmar	40,6	283
Sri Lanka	45,6	79
Indien	54,7	53
Irak	39,2	401
Iran	37,6	186
Kina	32,9	82
Libanon	33,6	265
Pakistan	32,5	40
Filippinerne	47,6	103
Syrien	35,9	435
Vietnam	26,5	486
Thailand	45,2	177
Letland	18,8	69
Litauen	14,2	219
Rusland	42,0	69
Ukraine	23,9	142
Kroatien	21,1	57
Bosnien-Hercegovina	40,3	752
Kosovo	27,1	48
Tjekkiet	15,6	32

B3.561.10 Valgdeltagelse fordelt på aldersgrupper (2017 og 2021)

	2017		2021		Stigning fra 2017 til 2021 i procentpoint
	Pct.	N	Pct.	N	
18 år	72,3	1.421	66,8	1.378	-5,5
19 år	64,8	1.478	59,5	1.379	-5,3
20 år	53,3	1.478	54,4	1.420	1,1
21 år	49,1	1.471	44,9	1.385	-4,2
22 år	48,4	1.559	43,8	1.341	-4,6
23 år	47,8	1.553	42,8	1.381	-5,0
24 år	48,8	1.543	43,3	1.332	-5,5
25 år	50,0	1.533	43,9	1.432	-6,1
26 år	52,1	1.476	46,9	1.440	-5,2
27 år	54,1	1.457	45,7	1.471	-8,4
28 år	55,7	1.329	48,1	1.502	-7,6
29 år	56,4	1.359	49,2	1.493	-7,2
30 år	57,4	1.289	49,4	1.437	-8,0
18-25 år	54,1	12.036	49,9	11.048	-4,2
26-30 år	55,0	6.910	47,8	7.343	-7,2
31+ år	73,0	72.835	68,0	73.710	-5,0
Total	69,1	91.781	64,2	92.101	-4,9

B3.563 Fanø (nr. 563)

3.563.1 Valgdeltagelse opdelt på aldersgrupper (2021)

	Pct.	N
18 år	78,9	38
19-21 år	67,5	80
22-29 år	67,3	98
30-39 år	80,6	227
40-49 år	82,7	388
50-59 år	81,7	475
60-69 år	87,3	631
70-79 år	86,8	675
80-89 år	74,7	190
90-99 år	52,5	40
100- år	-	-

B3.563.2 Valgdeltagelse fordelt på generationer (2021)

	Pct.	N
18-25 år	64,9	154
26-29 år	80,6	62
30-59 år	81,8	1.090
60-66 år	86,0	413
67- år	84,1	1.123

B3.563.3 Valgdeltagelse opdelt på køn (2021)

	Pct.	N
Mand	81,0	1.371
Kvinde	83,8	1.471

B3.563.4 Valgdeltagelse opdelt på færdiggjort uddannelse (2021)

	Pct.	N
Grundskole	74,9	514
Gymnasial uddannelse	79,6	142
Faglig uddannelse	81,1	913
Kort- og mellemlang videregående uddannelse	87,5	970
Lang videregående uddannelse	89,2	240

B3.563.5 Valgdeltagelse opdelt på personlig indkomst (2021)

	Pct.	N
Under 100.000 kr.	69,1	262
100.000-199.999 kr.	80,1	537
200.000-299.999 kr.	78,1	653
300.000-399.999 kr.	87,1	588
400.000-499.999 kr.	91,7	384
500.000-599.999 kr.	88,1	193
600.000-699.999 kr.	83,1	71
700.000-799.999 kr.	86,0	50
Over 1.000.000 kr.	91,1	56

Figur B3.563.1: Valgdeltagelse fordelt på alder og køn (2021)

Figur over alder er ikke mulig at vise pga. for få vælgere

B3.563.6 Valgdeltagelse opdelt på modtagere af sociale ydelser (2021)

	Pct.	N
Dagpenge inkl. aktivering	85,7	42
Flexjob	88,6	44
Førtidspension	67,6	105
Sygedagpenge	74,6	67
SU	74,4	82
Efterløn og folkepension	84,9	1.153
Ingen ydelser	83,6	1.278

B3.563.7 Valgdeltagelse fordelt på etniske danskere, indvandrere og efterkommere (2021)

	Pct.	N
Dansk	84,1	2.622
Indvandrere	61,2	209

B3.563.8 Valgdeltagelse opdelt på oprindelseslande (grupperet) (2021)

	Pct.	N
Danmark	84,1	2.622
Gamle EU-lande	63,1	111
Ikke-vestlige lande	59,7	77

B3.563.9 Valgdeltagelse opdelt på oprindelseslande (2021)

	Pct.	N
Danmark	84,1	2.622
Tyskland	61,5	78

B3.563.10 Valgdeltagelse fordelt på aldersgrupper (2017 og 2021)

	2017		2021		Stigning fra 2017 til 2021 i procentpoint
	Pct.	N	Pct.	N	
18 år	82,9	35	78,9	38	-4
19 år	-	-	79,1	43	
20 år	-	-	-	-	
21 år	-	-	-	-	
22 år	-	-	-	-	
23 år	-	-	-	-	
24 år	-	-	-	-	
25 år	-	-	-	-	
26 år	-	-	-	-	
27 år	-	-	-	-	
28 år	-	-	-	-	
29 år	-	-	-	-	
30 år	-	-	-	-	
18-25 år	65,7	140	64,9	154	-0,8
26-30 år	62,7	59	77,5	80	14,8
31+ år	87,3	2.250	83,6	2.608	-3,7
Total	85,5	2.449	82,4	2.842	-3,1

B3.573 Varde (nr. 573)

3.573.1 Valgdeltagelse opdelt på aldersgrupper (2021)

	Pct.	N
18 år	71,0	297
19-21 år	53,1	887
22-29 år	44,1	1.842
30-39 år	52,5	2.515
40-49 år	66,9	3.034
50-59 år	70,3	3.908
60-69 år	78,1	3.598
70-79 år	81,7	3.108
80-89 år	65,5	1.566
90-99 år	40,4	319
100- år	-	-

B3.573.2 Valgdeltagelse fordelt på generationer (2021)

	Pct.	N
18-25 år	50,4	2.046
26-29 år	47,2	980
30-59 år	64,5	9.457
60-66 år	76,4	2.501
67- år	75,4	6.093

B3.573.3 Valgdeltagelse opdelt på køn (2021)

	Pct.	N
Mand	65,6	10.358
Kvinde	68,1	10.719

B3.573.4 Valgdeltagelse opdelt på færdiggjort uddannelse (2021)

	Pct.	N
Grundskole	56,1	6.934
Gymnasial uddannelse	59,6	1.068
Faglig uddannelse	71,8	8.019
Kort- og mellemlang videregående uddannelse	77,9	3.983
Lang videregående uddannelse	81,0	752

B3.573.5 Valgdeltagelse opdelt på personlig indkomst (2021)

	Pct.	N
Under 100.000 kr.	52,7	1.834
100.000-199.999 kr.	64,3	4.330
200.000-299.999 kr.	59,8	5.229
300.000-399.999 kr.	71,1	4.556
400.000-499.999 kr.	75,4	2.750
500.000-599.999 kr.	80,4	1.218
600.000-699.999 kr.	82,9	502
700.000-799.999 kr.	81,8	220
800.000-899.999 kr.	81,3	112
900.000-999.999 kr.	79,7	74
Over 1.000.000 kr.	84,8	204

Figur B3.573.1: Valgdeltagelse fordelt på alder og køn (2021)

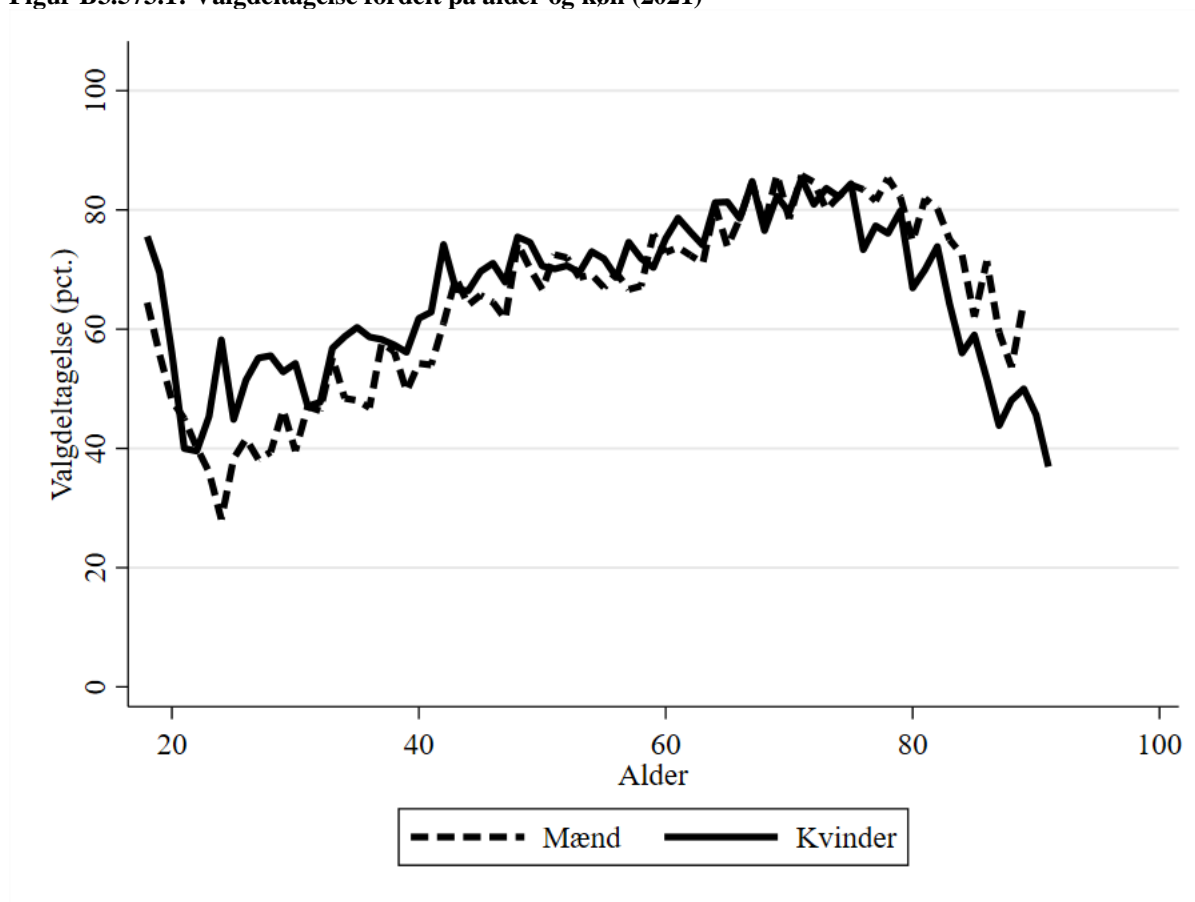

B3.573.6 Valgdeltagelse opdelt på modtagere af sociale ydelser (2021)

	Pct.	N
Dagpenge inkl. aktivering	55,4	186
Kontanthjælp	35,6	174
Uddannelseshjælp	24,7	158
Ledighedsydelse	48,6	70
Flexjob	66,1	507
Førtidspension	46,2	1.356
Ressourceforløb	34,4	90
Sygedagpenge	57,7	435
SU	63,6	708
Efterløn og folkepension	76,2	6.473
Integrationsydelse	32,6	46
Jobafklaring	61,7	120
Andre ydelser	52,1	119
Ingen ydelser	66,9	10.551

B3.573.7 Valgdeltagelse fordelt på etniske danskere, indvandrere og efterkommere (2021)

	Pct.	N
Dansk	70,2	19.213
Indvandrere	32,5	1.714
Efterkommere	30,0	150

B3.573.8 Valgdeltagelse opdelt på oprindelseslande (grupperet) (2021)

	Pct.	N
Danmark	70,2	19.213
Gamle EU-lande	44,4	363
Nye EU-lande	15,0	472
Resten af nordiske lande	44,4	36
Ikke-vestlige lande	35,5	968

B3.573.9 Valgdeltagelse opdelt på oprindelseslande (2021)

	Pct.	N
Danmark	70,2	19.213
Holland	55,3	85
Polen	20,5	161
Rumænien	8,4	202
Storbritannien	34,3	35
Tyrkiet	13,9	79
Tyskland	41,2	182
Afghanistan	25,0	32
Myanmar	47,2	72
Irak	38,2	34
Libanon	18,5	54
Syrien	45,5	178
Letland	17,1	35
Litauen	26,2	42
Ukraine	41,5	53
Bosnien-Hercegovina	33,8	195

B3.573.10 Valgdeltagelse fordelt på aldersgrupper (2017 og 2021)

	2017		2021		Stigning fra 2017 til 2021 i procentpoint
	Pct.	N	Pct.	N	
18 år	76,5	362	71,0	297	-5,5
19 år	65,8	345	62,2	325	-3,6
20 år	53,6	338	52,1	313	-1,5
21 år	43,5	239	42,6	249	-0,9
22 år	47,5	238	39,9	208	-7,6
23 år	40,9	235	39,9	208	-1,0
24 år	41,8	232	40,6	219	-1,2
25 år	44,2	231	41,4	227	-2,8
26 år	46,7	257	45,8	238	-0,9
27 år	41,7	252	46,2	247	4,5
28 år	45,5	222	47,3	258	1,8
29 år	56,6	272	49,8	237	-6,8
30 år	50,2	221	46,5	273	-3,7
18-25 år	53,9	2.220	50,4	2.046	-3,5
26-30 år	48,3	1.224	47,1	1.253	-1,2
31+ år	74,7	17.456	70,2	17.778	-4,5
Total	70,9	20.900	66,9	21.077	-4,0

B3.575 Vejen (nr. 575)

3.575.1 Valgdeltagelse opdelt på aldersgrupper (2021)

	Pct.	N
18 år	71,3	551
19-21 år	56,8	1.390
22-29 år	41,8	3.021
30-39 år	55,3	4.720
40-49 år	68,1	5.669
50-59 år	73,2	6.049
60-69 år	79,7	5.211
70-79 år	82,8	4.262
80-89 år	74,1	2.107
90-99 år	54,8	405
100- år	-	-

B3.575.2 Valgdeltagelse fordelt på generationer (2021)

	Pct.	N
18-25 år	51,6	3.305
26-29 år	44,5	1.657
30-59 år	66,3	16.438
60-66 år	78,3	3.746
67- år	79,2	8.251

B3.575.3 Valgdeltagelse opdelt på køn (2021)

	Pct.	N
Mand	65,8	17.031
Kvinde	70,9	16.366

B3.575.4 Valgdeltagelse opdelt på færdiggjort uddannelse (2021)

	Pct.	N
Grundskole	59,9	11.174
Gymnasial uddannelse	58,3	1.570
Faglig uddannelse	73,7	13.062
Kort- og mellemlang videregående uddannelse	77,9	5.760
Lang videregående uddannelse	77,6	1.179

B3.575.5 Valgdeltagelse opdelt på personlig indkomst (2021)

	Pct.	N
Under 100.000 kr.	54,5	3.042
100.000-199.999 kr.	67,2	6.765
200.000-299.999 kr.	63,4	7.749
300.000-399.999 kr.	69,8	7.393
400.000-499.999 kr.	76,3	4.464
500.000-599.999 kr.	79,4	1.895
600.000-699.999 kr.	82,1	876
700.000-799.999 kr.	81,4	414
800.000-899.999 kr.	89,3	225
900.000-999.999 kr.	82,5	114
Over 1.000.000 kr.	83,1	319

Figur B3.575.1: Valgdeltagelse fordelt på alder og køn (2021)

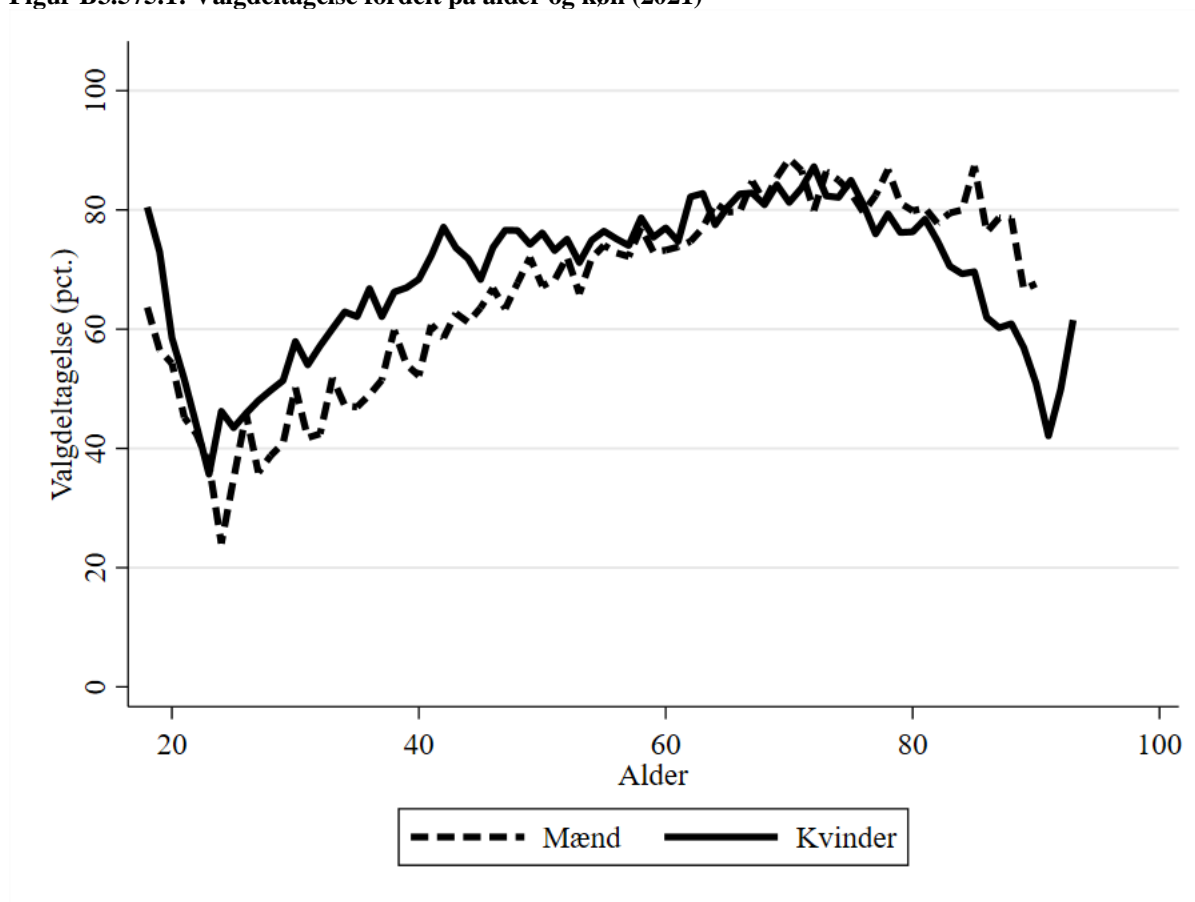

B3.575.6 Valgdeltagelse opdelt på modtagere af sociale ydelser (2021)

	Pct.	N
Dagpenge inkl. aktivering	49,0	314
Kontanthjælp	34,4	273
Uddannelseshjælp	38,1	247
Ledighedsydelse	61,7	47
Flexjob	69,8	845
Førtidspension	53,6	1.788
Ressourceforløb	46,8	171
Sygedagpenge	63,7	819
SU	69,0	1.016
Efterløn og folkepension	79,8	8.787
Integrationsydelse	36,0	50
Jobafklaring	63,7	168
Andre ydelser	44,0	243
Ingen ydelser	66,5	18.516

B3.575.7 Valgdeltagelse fordelt på etniske danskere, indvandrere og efterkommere (2021)

	Pct.	N
Dansk	73,2	29.816
Indvandrere	27,5	3.419
Efterkommere	37,0	162

B3.575.8 Valgdeltagelse opdelt på oprindelseslande (grupperet) (2021)

	Pct.	N
Danmark	73,2	29.816
Gamle EU-lande	50,0	464
Nye EU-lande	8,3	1.546
Resten af nordiske lande	48,2	85
Andre vestlige lande	64,9	37
Ikke-vestlige lande	39,8	1.449

B3.575.9 Valgdeltagelse opdelt på oprindelseslande (2021)

	Pct.	N
Danmark	73,2	29.816
Island	46,7	45
Norge	50,0	40
Sverige	40,0	35
Holland	55,1	136
Jugoslavien	22,6	31
Polen	7,5	597
Rumænien	8,8	708
Storbritannien	51,0	51
Tyrkiet	12,2	41
Tyskland	49,5	186
Eritrea	20,6	34
Afghanistan	39,1	46
Myanmar	58,8	34
Sri Lanka	54,9	173
Iran	53,3	45
Filippinerne	64,9	57
Syrien	36,2	293
Thailand	50,0	62
Letland	15,0	40
Litauen	4,8	124
Ukraine	32,1	156
Bosnien-Hercegovina	40,4	183

B3.575.10 Valgdeltagelse fordelt på aldersgrupper (2017 og 2021)

	2017		2021		Stigning fra 2017 til 2021 i procentpoint
	Pct.	N	Pct.	N	
18 år	75,4	565	71,3	551	-4,1
19 år	65,9	557	64,2	506	-1,7
20 år	56,8	461	56,1	499	-0,7
21 år	48,4	397	47,8	385	-0,6
22 år	43,6	362	43,0	335	-0,6
23 år	41,7	319	36,6	331	-5,1
24 år	41,3	351	35,6	331	-5,7
25 år	45,3	338	38,7	367	-6,6
26 år	46,0	378	45,8	419	-0,2
27 år	50,5	412	41,6	380	-8,9
28 år	46,1	397	44,1	417	-2,0
29 år	54,5	457	46,0	441	-8,5
30 år	51,1	399	53,9	453	2,8
18-25 år	54,8	3.350	51,6	3.305	-3,2
26-30 år	49,8	2.043	46,5	2.110	-3,3
31+ år	75,5	27.645	71,9	27.982	-3,6
Total	71,8	33.038	68,3	33.397	-3,5

B3.580 Aabenraa (nr. 580)

3.580.1 Valgdeltagelse opdelt på aldersgrupper (2021)

	Pct.	N
18 år	66,0	727
19-21 år	56,8	1.887
22-29 år	45,0	4.016
30-39 år	53,4	5.872
40-49 år	65,2	7.078
50-59 år	69,7	8.704
60-69 år	74,9	8.103
70-79 år	80,1	6.973
80-89 år	70,3	2.971
90-99 år	48,3	534
100- år	-	-

B3.580.2 Valgdeltagelse fordelt på generationer (2021)

	Pct.	N
18-25 år	53,0	4.432
26-29 år	46,1	2.198
30-59 år	63,8	21.654
60-66 år	73,6	5.792
67- år	76,1	12.795

B3.580.3 Valgdeltagelse opdelt på køn (2021)

	Pct.	N
Mand	65,0	23.347
Kvinde	68,0	23.524

B3.580.4 Valgdeltagelse opdelt på færdiggjort uddannelse (2021)

	Pct.	N
Grundskole	57,6	14.840
Gymnasial uddannelse	60,6	2.282
Faglig uddannelse	70,8	18.012
Kort- og mellemlang videregående uddannelse	77,9	8.350
Lang videregående uddannelse	74,3	2.048

B3.580.5 Valgdeltagelse opdelt på personlig indkomst (2021)

	Pct.	N
Under 100.000 kr.	50,6	4.775
100.000-199.999 kr.	64,9	9.647
200.000-299.999 kr.	61,9	11.718
300.000-399.999 kr.	69,6	9.933
400.000-499.999 kr.	77,0	5.629
500.000-599.999 kr.	79,7	2.424
600.000-699.999 kr.	82,4	1.047
700.000-799.999 kr.	82,4	482
800.000-899.999 kr.	81,3	268
900.000-999.999 kr.	81,5	151
Over 1.000.000 kr.	86,3	475

Figur B3.580.1: Valgdeltagelse fordelt på alder og køn (2021)

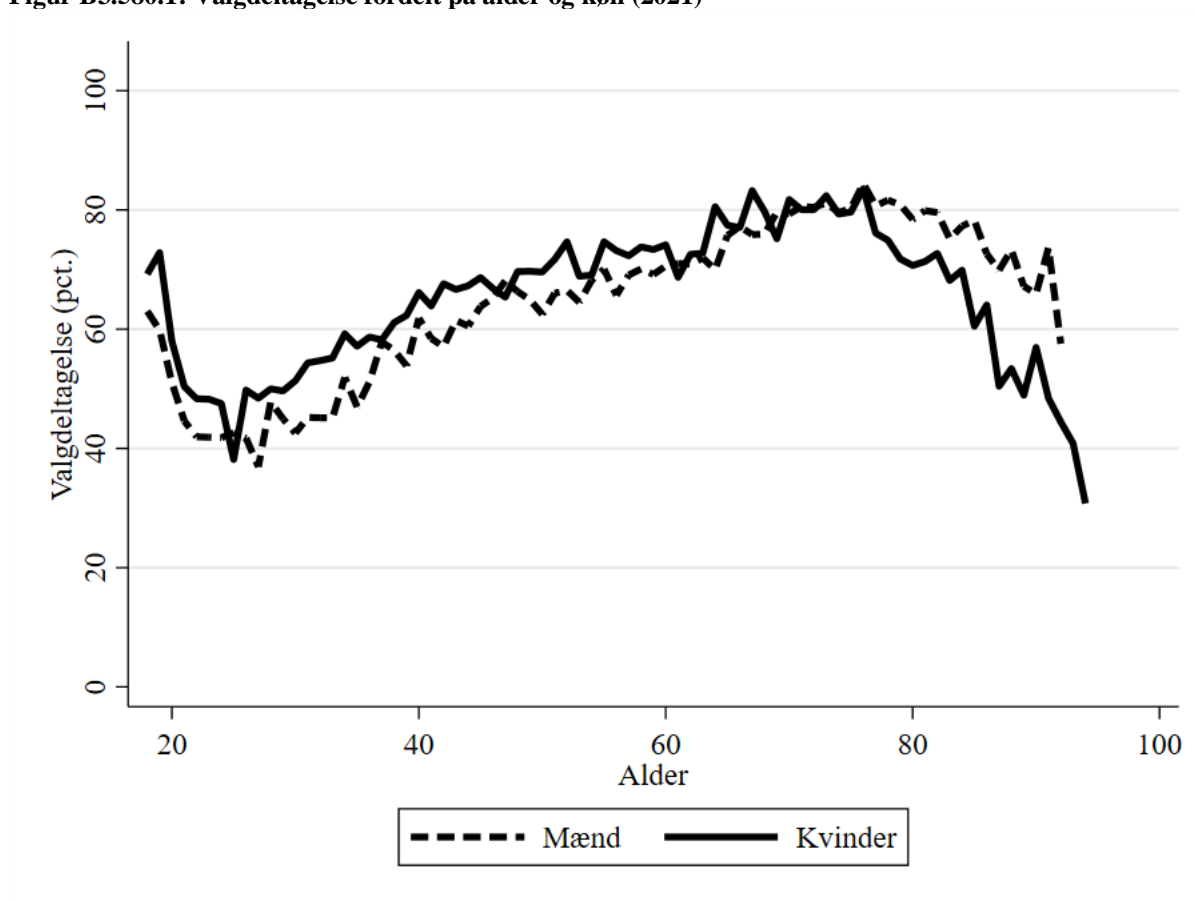

B3.580.6 Valgdeltagelse opdelt på modtagere af sociale ydelser (2021)

	Pct.	N
Dagpenge inkl. aktivering	54,2	537
Kontanthjælp	28,3	286
Uddannelseshjælp	42,0	231
Ledighedsydelse	60,3	68
Flexjob	66,6	1.441
Førtidspension	49,4	3.112
Ressourceforløb	44,3	235
Sygedagpenge	63,0	916
SU	61,9	1.634
Efterløn og folkepension	77,4	13.488
Jobafklaring	58,4	231
Andre ydelser	44,8	344
Ingen ydelser	66,2	23.414

B3.580.7 Valgdeltagelse fordelt på etniske danskere, indvandrere og efterkommere (2021)

	Pct.	N
Dansk	71,4	40.041
Indvandrere	37,5	6.359
Efterkommere	38,9	471

B3.580.8 Valgdeltagelse opdelt på oprindelseslande (grupperet) (2021)

	Pct.	N
Danmark	71,4	40.041
Gamle EU-lande	45,1	3.000
Nye EU-lande	21,3	1.129
Resten af nordiske lande	45,3	148
Andre vestlige lande	58,1	43
Ikke-vestlige lande	35,1	2.510

B3.580.9 Valgdeltagelse opdelt på oprindelseslande (2021)

	Pct.	N
Danmark	71,4	40.041
Island	40,6	69
Norge	49,4	79
Sverige	54,8	62
Holland	40,8	157
Jugoslavien	19,0	79
Polen	24,4	398
Rumænien	17,7	498
Storbritannien	48,6	72
Tyrkiet	30,5	233
Ungarn	19,4	31
Tyskland	45,1	2.590
Brasilien	20,6	34
Afghanistan	36,6	153
Sri Lanka	58,0	174
Irak	27,5	51
Iran	39,6	53
Libanon	40,0	85
Filippinerne	48,4	64
Syrien	42,9	333
Vietnam	33,1	121
Thailand	38,9	72
Letland	24,1	79
Litauen	25,9	58
Rusland	33,8	71
Ukraine	23,8	84
Bosnien-Hercegovina	37,3	308
Serbien	18,2	33
Jugoslavien, forb.rep	14,6	48
Kosovo	16,5	121

B3.580.10 Valgdeltagelse fordelt på aldersgrupper (2017 og 2021)

	2017		2021		Stigning fra 2017 til 2021 i procentpoint
	Pct.	N	Pct.	N	
18 år	75,1	791	66,0	727	-9,2
19 år	63,5	742	66,0	746	3,5
20 år	53,3	660	54,4	577	1,1
21 år	49,1	485	47,2	564	-1,9
22 år	43,7	494	44,8	466	1,1
23 år	44,2	520	44,6	466	0,4
24 år	48,3	474	44,5	467	-3,8
25 år	46,3	533	40,6	419	-5,7
26 år	49,0	510	45,7	497	-3,3
27 år	54,6	586	42,8	566	-11,8
28 år	53,4	545	48,8	535	-4,6
29 år	52,3	528	47,2	600	-5,1
30 år	57,5	543	47,2	555	-10,3
18-25 år	54,8	4.699	53,0	4.432	-1,8
26-30 år	53,4	2.712	46,3	2.753	-7,1
31+ år	73,4	39.219	69,4	39.686	-4,0
Total	70,4	46.630	66,5	46.871	-3,9

B3.607 Fredericia (nr. 607)

3.607.1 Valgdeltagelse opdelt på aldersgrupper (2021)

	Pct.	N
18 år	67,6	642
19-21 år	55,9	1.747
22-29 år	43,5	4.323
30-39 år	54,6	5.839
40-49 år	64,8	6.759
50-59 år	69,0	7.627
60-69 år	74,5	6.109
70-79 år	78,7	5.519
80-89 år	64,1	2.347
90-99 år	42,2	403
100- år	-	-

B3.607.2 Valgdeltagelse fordelt på generationer (2021)

	Pct.	N
18-25 år	51,3	4.367
26-29 år	44,8	2.345
30-59 år	63,4	20.225
60-66 år	73,2	4.467
67- år	73,6	9.917

B3.607.3 Valgdeltagelse opdelt på køn (2021)

	Pct.	N
Mand	63,0	20.638
Kvinde	66,1	20.683

B3.607.4 Valgdeltagelse opdelt på færdiggjort uddannelse (2021)

	Pct.	N
Grundskole	52,7	12.797
Gymnasial uddannelse	57,8	2.727
Faglig uddannelse	68,5	14.621
Kort- og mellemlang videregående uddannelse	77,1	8.281
Lang videregående uddannelse	80,0	2.123

B3.607.5 Valgdeltagelse opdelt på personlig indkomst (2021)

	Pct.	N
Under 100.000 kr.	51,8	4.155
100.000-199.999 kr.	59,6	8.034
200.000-299.999 kr.	58,0	9.771
300.000-399.999 kr.	68,1	8.494
400.000-499.999 kr.	74,6	5.318
500.000-599.999 kr.	76,6	2.520
600.000-699.999 kr.	80,2	1.186
700.000-799.999 kr.	81,3	616
800.000-899.999 kr.	83,0	389
900.000-999.999 kr.	80,1	201
Over 1.000.000 kr.	81,6	537

Figur B3.607.1: Valgdeltagelse fordelt på alder og køn (2021)

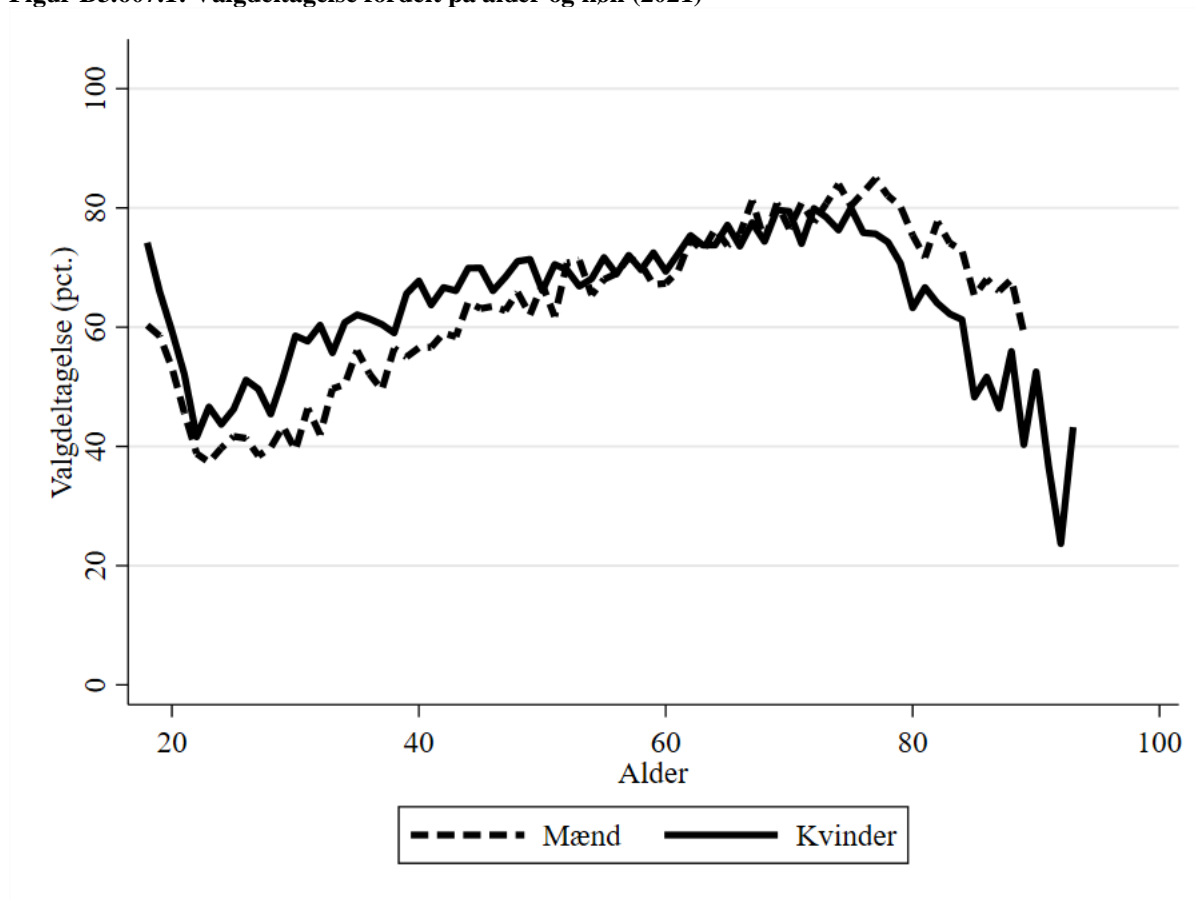

B3.607.6 Valgdeltagelse opdelt på modtagere af sociale ydelser (2021)

	Pct.	N
Dagpenge inkl. aktivering	53,7	577
Kontanthjælp	32,3	688
Uddannelseshjælp	26,9	349
Ledighedsydelse	63,8	116
Forrevalidering og revalidering	55,6	36
Flexjob	64,4	775
Førtidspension	47,2	2.411
Ressourceforløb	32,2	301
Sygedagpenge	62,1	1.018
SU	60,4	2.074
Efterløn og folkepension	74,0	10.571
Integrationsydelse	38,6	57
Jobafklaring	57,0	279
Andre ydelser	41,1	248
Ingen ydelser	65,5	21.685

B3.607.7 Valgdeltagelse fordelt på etniske danskere, indvandrere og efterkommere (2021)

	Pct.	N
Dansk	68,5	36.569
Indvandrere	34,1	4.124
Efterkommere	34,4	628

B3.607.8 Valgdeltagelse opdelt på oprindelseslande (grupperet) (2021)

	Pct.	N
Danmark	68,5	36.569
Gamle EU-lande	47,4	468
Nye EU-lande	13,1	901
Resten af nordiske lande	42,0	119
Andre vestlige lande	60,4	48
Ikke-vestlige lande	37,4	3.216

B3.607.9 Valgdeltagelse opdelt på oprindelseslande (2021)

	Pct.	N
Danmark	68,5	36.569
Island	30,0	40
Norge	48,1	79
Sverige	57,8	64
Bulgarien	25,4	59
Jugoslavien	13,1	213
Polen	13,9	352
Rumænien	7,4	284
Storbritannien	35,7	70
Tyrkiet	49,9	463
Ungarn	17,8	45
Tyskland	56,1	189
Somalia	43,3	157
Brasilien	25,7	35
Afghanistan	36,8	266
Sri Lanka	48,8	246
Irak	25,0	160
Iran	39,6	134
Kina	26,8	41
Libanon	31,6	38
Pakistan	41,1	56
Filippinerne	55,1	69
Syrien	40,4	342
Vietnam	43,6	110
Thailand	45,9	85
Letland	21,3	47
Litauen	11,1	81
Rusland	25,0	32
Ukraine	27,9	43
Bosnien-Hercegovina	36,8	185
Serbien	19,6	56
Jugoslavien, forb.rep	17,5	63
Kosovo	24,0	104

B3.607.10 Valgdeltagelse fordelt på aldersgrupper (2017 og 2021)

	2017		2021		Stigning fra 2017 til 2021 i procentpoint
	Pct.	N	Pct.	N	
18 år	75,0	633	67,6	642	-7,4
19 år	66,6	635	62,1	607	-4,5
20 år	53,6	606	56,0	605	2,4
21 år	52,9	567	48,8	535	-4,1
22 år	52,6	540	40,2	445	-12,4
23 år	47,4	542	41,5	434	-5,9
24 år	50,7	566	41,6	551	-9,1
25 år	51,8	593	43,8	548	-8,0
26 år	49,9	567	45,9	569	-4,0
27 år	57,0	556	43,6	573	-13,4
28 år	57,9	518	42,5	567	-15,4
29 år	54,3	549	47,0	636	-7,3
30 år	59,3	489	48,3	632	-11,0
18-25 år	56,8	4.682	51,3	4.367	-5,5
26-30 år	55,5	2.679	45,5	2.977	-10,0
31+ år	73,9	33.003	68,0	33.977	-5,9
Total	70,7	40.364	64,6	41.321	-6,1

B3.615 Horsens (nr. 615)

3.615.1 Valgdeltagelse opdelt på aldersgrupper (2021)

	Pct.	N
18 år	67,8	1.127
19-21 år	45,0	3.755
22-29 år	41,4	9.455
30-39 år	55,3	11.890
40-49 år	68,6	12.370
50-59 år	70,6	12.422
60-69 år	75,6	9.874
70-79 år	79,1	8.572
80-89 år	65,4	3.488
90-99 år	37,0	652
100- år	-	-

B3.615.2 Valgdeltagelse fordelt på generationer (2021)

	Pct.	N
18-25 år	44,4	9.374
26-29 år	44,5	4.963
30-59 år	65,0	36.682
60-66 år	74,1	6.968
67- år	74,2	15.643

B3.615.3 Valgdeltagelse opdelt på køn (2021)

	Pct.	N
Mand	61,4	36.985
Kvinde	66,2	36.645

B3.615.4 Valgdeltagelse opdelt på færdiggjort uddannelse (2021)

	Pct.	N
Grundskole	53,5	20.752
Gymnasial uddannelse	54,1	5.450
Faglig uddannelse	68,3	24.348
Kort- og mellemlang videregående uddannelse	75,5	16.382
Lang videregående uddannelse	79,2	4.347

B3.615.5 Valgdeltagelse opdelt på personlig indkomst (2021)

	Pct.	N
Under 100.000 kr.	47,5	7.783
100.000-199.999 kr.	59,8	13.876
200.000-299.999 kr.	58,6	16.537
300.000-399.999 kr.	67,3	15.434
400.000-499.999 kr.	74,9	9.743
500.000-599.999 kr.	78,3	4.649
600.000-699.999 kr.	79,7	2.064
700.000-799.999 kr.	82,7	1.020
800.000-899.999 kr.	80,8	574
900.000-999.999 kr.	81,5	335
Over 1.000.000 kr.	83,6	822

Figur B3.615.1: Valgdeltagelse fordelt på alder og køn (2021)

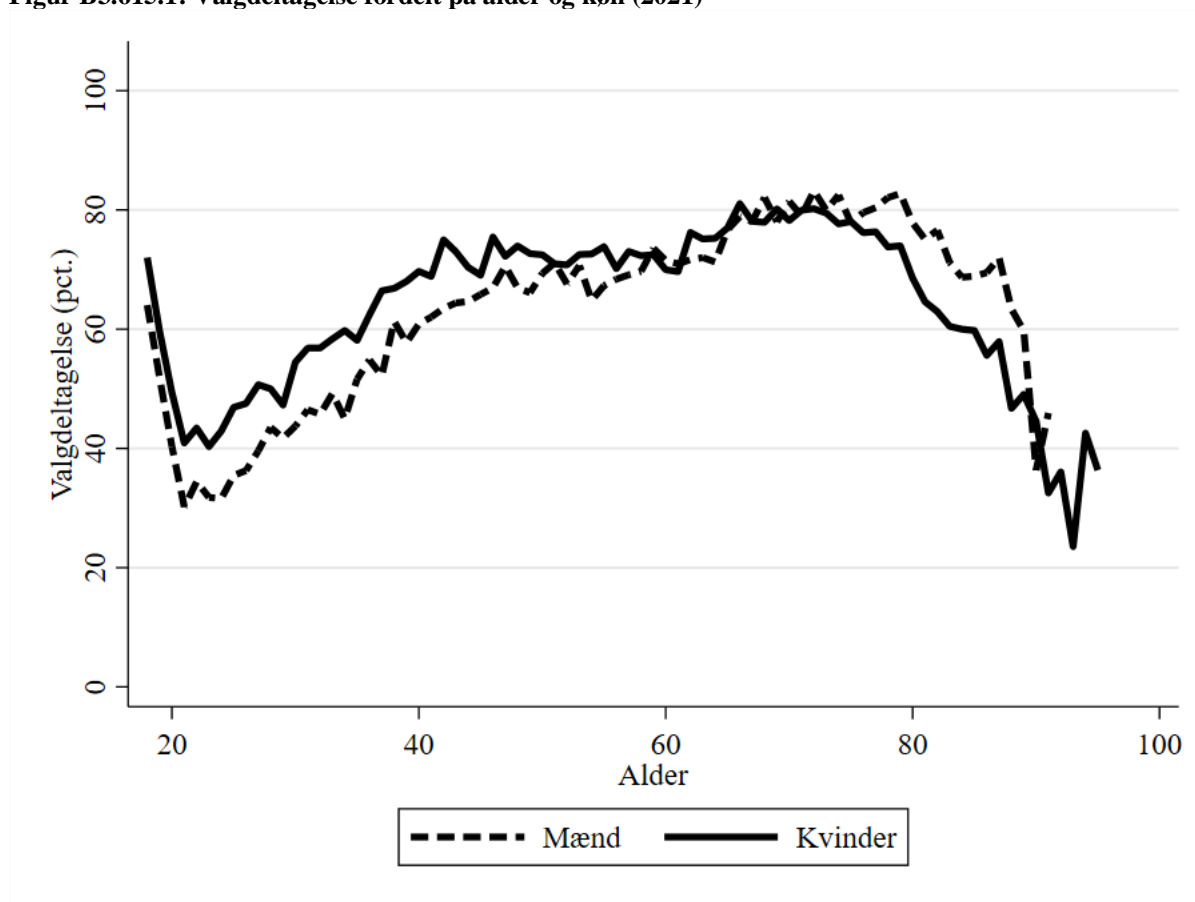

B3.615.6 Valgdeltagelse opdelt på modtagere af sociale ydelser (2021)

	Pct.	N
Dagpenge inkl. aktivering	51,4	1.059
Kontanthjælp	31,0	520
Uddannelseshjælp	31,1	614
Ledighedsydelse	56,6	318
Forrevalidering og revalidering	72,5	40
Flexjob	66,1	2.154
Førtidspension	50,2	4.333
Ressourceforløb	33,9	369
Sygedagpenge	62,0	1.868
SU	51,3	4.215
Efterløn og folkepension	75,1	16.638
Integrationsydelse	30,9	94
Jobafklaring	54,0	372
Andre ydelser	40,2	425
Ingen ydelser	64,4	40.136

B3.615.7 Valgdeltagelse fordelt på etniske danskere, indvandrere og efterkommere (2021)

	Pct.	N
Dansk	69,7	62.538
Indvandrere	29,6	10.112
Efterkommere	39,5	980

B3.615.8 Valgdeltagelse opdelt på oprindelseslande (grupperet) (2021)

	Pct.	N
Danmark	69,7	62.538
Gamle EU-lande	38,8	1.020
Nye EU-lande	16,0	3.978
Resten af nordiske lande	40,7	361
Andre vestlige lande	45,3	75
Ikke-vestlige lande	38,3	5.658

B3.615.9 Valgdeltagelse opdelt på oprindelseslande (2021)

	Pct.	N
Danmark	69,7	62.538
Island	31,5	216
Norge	54,5	145
Sverige	53,5	101
Bulgarien	12,8	328
Frankrig	12,2	115
Holland	57,0	79
Italien	18,2	66
Serbien-Montenegro	36,7	30
Jugoslavien	42,6	94
Polen	25,1	1.469
Portugal	13,3	45
Rumænien	11,6	1.093
Spanien	8,3	109
Storbritannien	55,7	115
Tyrkiet	40,7	666
Ungarn	15,6	109
Tyskland	49,8	301
Eritrea	27,3	33
USA	36,8	38
Afghanistan	28,0	118
Bhutan	57,9	38
Sri Lanka	64,0	405
Indien	61,8	76
Irak	39,6	394
Iran	43,8	249
Kina	27,9	61
Libanon	19,4	36
Filippinerne	56,0	109
Syrien	31,0	687
Vietnam	28,4	564
Thailand	45,2	166
Letland	8,3	168
Litauen	6,1	446
Rusland	27,8	72
Ukraine	26,9	130
Moldova	7,7	195
Kroatien	10,4	96
Bosnien-Hercegovina	47,4	741
Serbien	35,0	40
Jugoslavien,forb.rep	21,3	47
Kosovo	28,9	90
Tjekkiet	7,4	68
Slovakiet	7,3	247

B3.615.10 Valgdeltagelse fordelt på aldersgrupper (2017 og 2021)

	2017		2021		Stigning fra 2017 til 2021 i procentpoint
	Pct.	N	Pct.	N	
18 år	73,2	1.077	67,8	1.127	-5,4
19 år	57,8	1.256	55,6	1.212	-2,2
20 år	44,4	1.287	44,6	1.273	0,2
21 år	41,1	1.266	35,1	1.270	-6,0
22 år	40,1	1.165	38,7	1.142	-1,4
23 år	43,2	1.214	35,4	1.072	-7,8
24 år	45,6	1.198	36,9	1.125	-8,7
25 år	42,1	1.146	40,8	1.153	-1,3
26 år	42,3	1.098	41,6	1.169	-0,7
27 år	48,1	1.087	45,0	1.179	-3,1
28 år	49,8	1.077	46,7	1.306	-3,1
29 år	52,4	1.070	44,5	1.309	-7,9
30 år	52,9	1.042	49,0	1.280	-3,9
18-25 år	48,1	9.609	44,4	9.374	-3,7
26-30 år	49,1	5.374	45,4	6.243	-3,7
31+ år	73,9	54.671	68,9	58.013	-5,0
Total	68,5	69.654	63,8	73.630	-4,7

B3.621 Kolding (nr. 621)

3.621.1 Valgdeltagelse opdelt på aldersgrupper (2021)

	Pct.	N
18 år	73,0	1.273
19-21 år	57,1	3.568
22-29 år	47,4	8.465
30-39 år	58,9	10.733
40-49 år	72,2	12.344
50-59 år	75,4	13.019
60-69 år	79,3	10.527
70-79 år	81,9	8.794
80-89 år	70,1	3.863
90-99 år	48,0	663
100- år	-	-

B3.621.2 Valgdeltagelse fordelt på generationer (2021)

	Pct.	N
18-25 år	53,7	8.879
26-29 år	49,9	4.427
30-59 år	69,4	36.096
60-66 år	78,4	7.537
67- år	77,6	16.332

B3.621.3 Valgdeltagelse opdelt på køn (2021)

	Pct.	N
Mand	67,5	36.390
Kvinde	70,7	36.881

B3.621.4 Valgdeltagelse opdelt på færdiggjort uddannelse (2021)

	Pct.	N
Grundskole	58,6	20.788
Gymnasial uddannelse	60,5	5.342
Faglig uddannelse	72,4	24.611
Kort- og mellemlang videregående uddannelse	80,2	15.961
Lang videregående uddannelse	82,7	4.963

B3.621.5 Valgdeltagelse opdelt på personlig indkomst (2021)

	Pct.	N
Under 100.000 kr.	56,0	7.853
100.000-199.999 kr.	64,5	13.931
200.000-299.999 kr.	62,9	16.170
300.000-399.999 kr.	72,0	14.706
400.000-499.999 kr.	78,8	9.470
500.000-599.999 kr.	81,4	4.839
600.000-699.999 kr.	83,7	2.311
700.000-799.999 kr.	85,6	1.163
800.000-899.999 kr.	87,6	707
900.000-999.999 kr.	86,1	445
Over 1.000.000 kr.	85,9	1.277

Figur B3.621.1: Valgdeltagelse fordelt på alder og køn (2021)

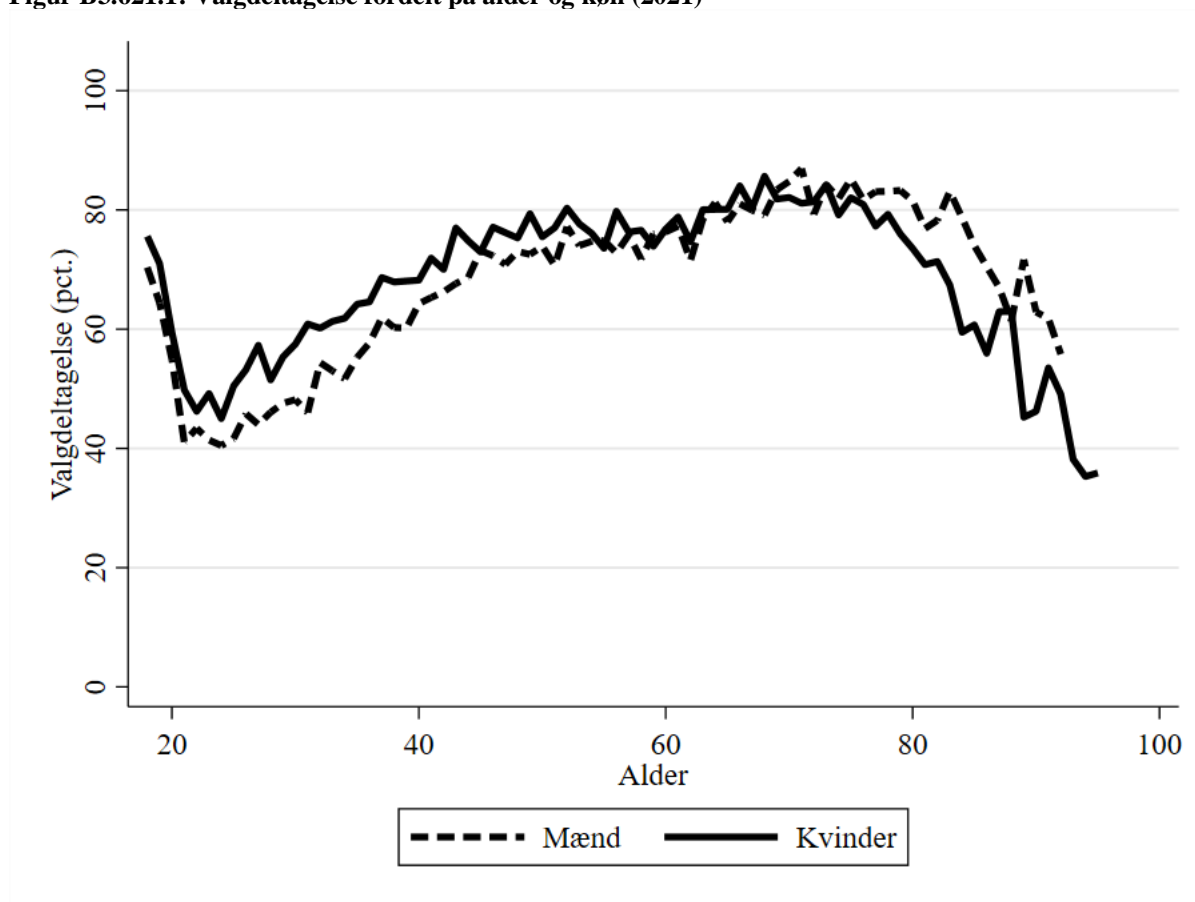

B3.621.6 Valgdeltagelse opdelt på modtagere af sociale ydelser (2021)

	Pct.	N
Dagpenge inkl. aktivering	61,3	986
Kontanthjælp	37,4	770
Uddannelseshjælp	37,4	441
Ledighedsydelse	65,5	249
Flexjob	69,2	1.720
Førtidspension	52,1	3.594
Ressourceforløb	48,9	448
Sygedagpenge	65,4	1.632
SU	59,3	4.668
Efterløn og folkepension	78,3	17.375
Integrationsydelse	45,7	81
Jobafklaring	64,7	385
Andre ydelser	51,1	411
Ingen ydelser	69,9	40.235

B3.621.7 Valgdeltagelse fordelt på etniske danskere, indvandrere og efterkommere (2021)

	Pct.	N
Dansk	73,5	63.990
Indvandrere	38,1	8.204
Efterkommere	41,2	1.077

B3.621.8 Valgdeltagelse opdelt på oprindelseslande (grupperet) (2021)

	Pct.	N
Danmark	73,5	63.990
Gamle EU-lande	49,1	1.224
Nye EU-lande	16,0	1.975
Resten af nordiske lande	46,0	235
Andre vestlige lande	48,4	91
Ikke-vestlige lande	43,4	5.756

B3.621.9 Valgdeltagelse opdelt på oprindelseslande (2021)

	Pct.	N
Danmark	73,5	63.990
Island	33,9	112
Norge	56,9	123
Sverige	60,0	115
Bulgarien	24,8	141
Frankrig	37,5	48
Holland	57,1	98
Italien	32,9	76
Jugoslavien	43,7	229
Polen	18,3	699
Portugal	35,1	37
Rumænien	9,7	494
Spanien	26,5	83
Storbritannien	45,6	136
Tyrkiet	32,1	293
Ungarn	24,8	109
Tyskland	54,4	531
Eritrea	66,0	50
Marokko	29,4	34
Tunesien	53,3	45
Congo, Den Demokratiske rep.	14,7	34
Somalia	62,4	415
Brasilien	45,2	42
USA	52,3	44
Afghanistan	42,0	579
Sri Lanka	47,3	129
Indien	53,2	79
Irak	21,8	133
Iran	41,6	233
Kina	24,7	73
Libanon	47,7	300
Filippinerne	63,1	103
Syrien	62,5	485
Vietnam	31,0	277
Thailand	43,8	137
Letland	15,6	147
Litauen	15,3	203
Rusland	21,4	145
Ukraine	27,6	134
Armenien	46,7	30
Kroatien	12,8	78
Bosnien-Hercegovina	47,9	897
Serbien	27,3	33
Jugoslavien, forb.rep	40,0	50
Kosovo	22,6	146
Tjekkiet	14,3	63
Slovakiet	10,9	92

B3.621.10 Valgdeltagelse fordelt på aldersgrupper (2017 og 2021)

	2017		2021		Stigning fra 2017 til 2021 i procentpoint
	Pct.	N	Pct.	N	
18 år	76,8	1.186	73,0	1.273	-3,8
19 år	64,7	1.214	67,5	1.256	2,8
20 år	53,7	1.268	57,2	1.206	3,5
21 år	47,5	1.172	45,3	1.106	-2,2
22 år	47,2	1.139	44,7	931	-2,5
23 år	46,6	1.047	45,4	991	-1,2
24 år	49,2	1.128	42,6	1.074	-6,6
25 år	50,0	1.080	46,0	1.042	-4,0
26 år	51,3	1.080	49,5	1.115	-1,8
27 år	55,9	1.145	50,1	1.067	-5,8
28 år	55,1	1.069	48,6	1.135	-6,5
29 år	59,6	1.021	51,4	1.110	-8,2
30 år	61,1	1.036	52,6	1.092	-8,5
18-25 år	54,8	9.234	53,7	8.879	-1,1
26-30 år	56,5	5.351	50,4	5.519	-6,1
31+ år	76,1	57.163	73,1	58.873	-3,0
Total	71,9	71.748	69,1	73.271	-2,8

B3.630 Vejle (nr. 630)

3.630.1 Valgdeltagelse opdelt på aldersgrupper (2021)

	Pct.	N
18 år	73,0	1.550
19-21 år	58,7	4.359
22-29 år	45,1	10.166
30-39 år	55,3	14.207
40-49 år	68,8	15.590
50-59 år	72,9	16.675
60-69 år	77,5	13.036
70-79 år	81,7	11.158
80-89 år	71,0	4.787
90-99 år	48,9	874
100- år	-	-

B3.630.2 Valgdeltagelse fordelt på generationer (2021)

	Pct.	N
18-25 år	53,1	10.536
26-29 år	48,4	5.539
30-59 år	66,2	46.472
60-66 år	76,1	9.429
67- år	77,6	20.445

B3.630.3 Valgdeltagelse opdelt på køn (2021)

	Pct.	N
Mand	65,4	46.037
Kvinde	68,9	46.384

B3.630.4 Valgdeltagelse opdelt på færdiggjort uddannelse (2021)

	Pct.	N
Grundskole	56,1	26.252
Gymnasial uddannelse	57,7	6.379
Faglig uddannelse	70,1	29.687
Kort- og mellemlang videregående uddannelse	78,7	21.056
Lang videregående uddannelse	79,9	7.168

B3.630.5 Valgdeltagelse opdelt på personlig indkomst (2021)

	Pct.	N
Under 100.000 kr.	54,7	9.746
100.000-199.999 kr.	62,9	16.609
200.000-299.999 kr.	59,7	19.853
300.000-399.999 kr.	69,1	18.557
400.000-499.999 kr.	76,9	12.856
500.000-599.999 kr.	80,0	6.405
600.000-699.999 kr.	80,0	3.153
700.000-799.999 kr.	83,1	1.717
800.000-899.999 kr.	81,3	979
900.000-999.999 kr.	83,4	549
Over 1.000.000 kr.	84,0	1.617

Figur B3.630.1: Valgdeltagelse fordelt på alder og køn (2021)

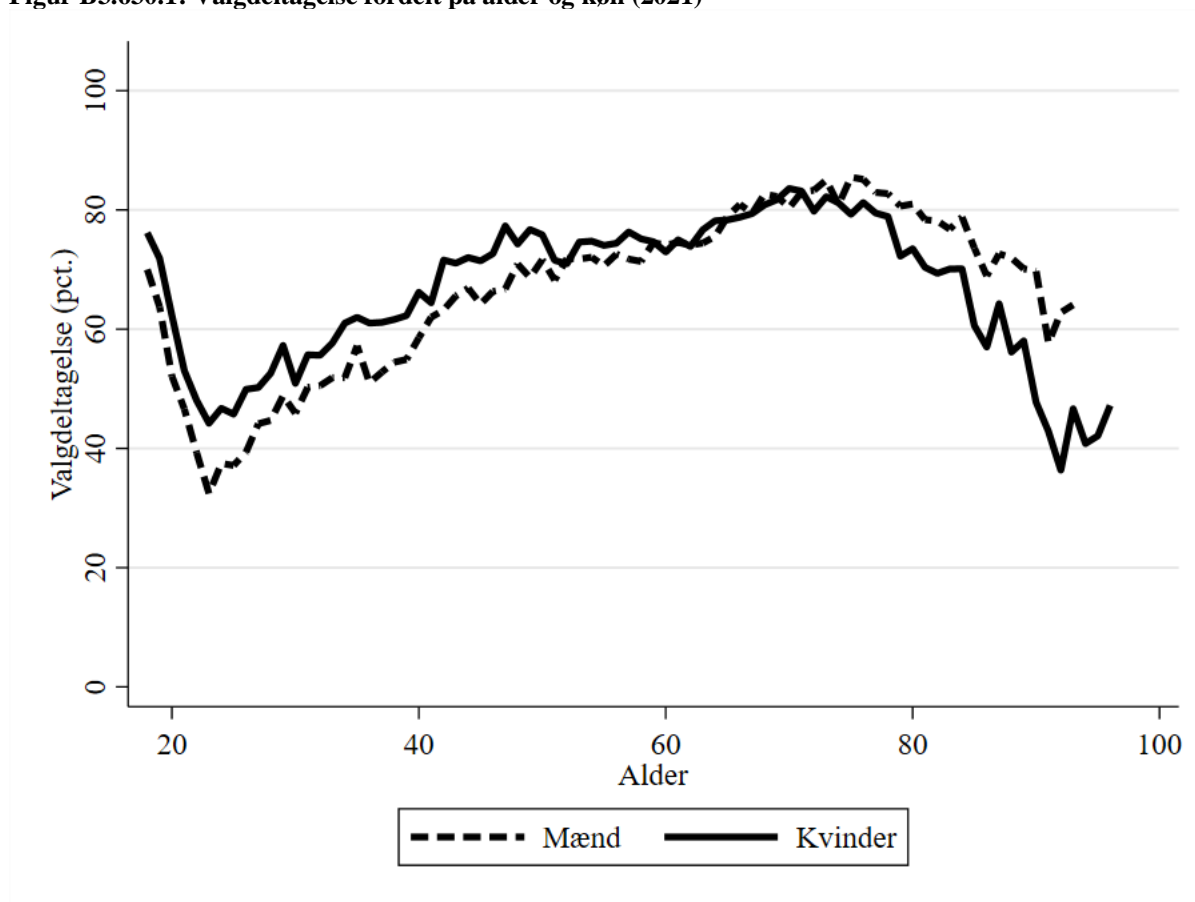

B3.630.6 Valgdeltagelse opdelt på modtagere af sociale ydelser (2021)

	Pct.	N
Dagpenge inkl. aktivering	53,4	1.247
Kontanthjælp	31,8	864
Uddannelseshjælp	28,8	560
Ledighedsydelse	53,9	243
Forrevalidering og revalidering	57,1	49
Flexjob	66,7	1.828
Førtidspension	46,7	4.656
Ressourceforløb	41,7	554
Sygedagpenge	63,0	1.959
SU	62,9	4.662
Efterløn og folkepension	78,1	21.784
Integrationsydelse	23,0	148
Jobafklaring	65,0	454
Andre ydelser	46,1	464
Ingen ydelser	67,2	52.605

B3.630.7 Valgdeltagelse fordelt på etniske danskere, indvandrere og efterkommere (2021)

	Pct.	N
Dansk	72,7	80.333
Indvandrere	29,5	10.857
Efterkommere	37,0	1.231

B3.630.8 Valgdeltagelse opdelt på oprindelseslande (grupperet) (2021)

	Pct.	N
Danmark	72,7	80.333
Gamle EU-lande	47,8	1.474
Nye EU-lande	11,7	3.152
Resten af nordiske lande	45,7	302
Andre vestlige lande	51,3	156
Ikke-vestlige lande	33,8	7.004

B3.630.9 Valgdeltagelse opdelt på oprindelseslande (2021)

	Pct.	N
Danmark	72,7	80.333
Finland	44,4	36
Island	29,4	109
Norge	54,9	193
Sverige	59,3	118
Bulgarien	10,4	115
Frankrig	52,2	67
Grækenland	35,0	40
Holland	47,8	161
Irland	26,7	45
Italien	28,9	114
Serbien-Montenegro	14,0	57
Jugoslavien	22,2	144
Polen	9,5	1.590
Portugal	35,6	45
Rumænien	12,4	668
Spanien	35,1	94
Storbritannien	50,2	235
Tyrkiet	33,2	566
Ungarn	10,7	121
Tyskland	55,5	492
Eritrea	25,8	66
Ghana	19,6	56
Marokko	44,3	61
Congo, Den Demokratiske rep.	20,8	48
Somalia	20,6	107
Brasilien	23,3	43
Mexico	54,8	31
USA	42,7	82
Afghanistan	30,8	442
Sri Lanka	47,8	441
Indien	30,0	60
Irak	30,1	552
Iran	34,1	358
Kina	24,7	81
Libanon	39,9	542
Filippinerne	47,3	148
Syrien	25,3	751
Vietnam	43,2	176
Thailand	52,5	242
Letland	16,9	189
Litauen	10,9	330
Rusland	23,0	152
Ukraine	25,1	179
Moldova	21,9	32
Kroatien	24,3	37

Bosnien-Hercegovina	37,8	828
Serbien	25,0	36
Jugoslavien,forb.rep	23,0	61
Kosovo	27,4	73
Tjekkiet	31,0	42
Slovakiet	19,3	57

B3.630.10 Valgdeltagelse fordelt på aldersgrupper (2017 og 2021)

	2017		2021		Stigning fra 2017 til 2021 i procentpoint
	Pct.	N	Pct.	N	
18 år	74,1	1.108	73,0	1.550	-1,1
19 år	66,6	1.071	67,8	1.572	1,2
20 år	53,6	1.046	57,0	1.436	3,4
21 år	47,6	1.019	49,9	1.351	2,3
22 år	44,3	927	43,3	1.190	-1,0
23 år	44,3	923	38,0	1.066	-6,3
24 år	47,2	914	41,8	1.164	-5,4
25 år	49,9	926	41,1	1.207	-8,8
26 år	47,4	944	44,5	1.299	-2,9
27 år	51,3	1.032	47,1	1.395	-4,2
28 år	50,6	1.004	48,7	1.396	-1,9
29 år	52,7	973	53,0	1.449	0,3
30 år	53,7	887	48,3	1.454	-5,4
18-25 år	54,1	7.934	53,1	10.536	-1,0
26-30 år	51,1	4.840	48,4	6.993	-2,7
31+ år	72,4	50.697	70,9	74.892	-1,5
Total	68,5	63.471	67,2	92.421	-1,3

B3.657 Herning (nr. 657)

3.657.1 Valgdeltagelse opdelt på aldersgrupper (2021)

	Pct.	N
18 år	73,1	1.128
19-21 år	58,2	3.517
22-29 år	47,4	8.103
30-39 år	58,8	10.039
40-49 år	70,2	11.274
50-59 år	74,4	12.481
60-69 år	79,8	10.285
70-79 år	82,4	8.677
80-89 år	70,6	3.848
90-99 år	46,9	685
100- år	-	-

B3.657.2 Valgdeltagelse fordelt på generationer (2021)

	Pct.	N
18-25 år	54,0	8.516
26-29 år	50,0	4.232
30-59 år	68,4	33.794
60-66 år	78,5	7.328
67- år	78,2	16.184

B3.657.3 Valgdeltagelse opdelt på køn (2021)

	Pct.	N
Mand	66,8	35.241
Kvinde	70,9	34.813

B3.657.4 Valgdeltagelse opdelt på færdiggjort uddannelse (2021)

	Pct.	N
Grundskole	59,7	21.586
Gymnasial uddannelse	59,5	5.048
Faglig uddannelse	73,7	24.794
Kort- og mellemlang videregående uddannelse	79,2	14.437
Lang videregående uddannelse	77,3	2.912

B3.657.5 Valgdeltagelse opdelt på personlig indkomst (2021)

	Pct.	N
Under 100.000 kr.	54,6	7.163
100.000-199.999 kr.	65,6	13.770
200.000-299.999 kr.	63,7	16.125
300.000-399.999 kr.	72,4	14.894
400.000-499.999 kr.	77,4	9.282
500.000-599.999 kr.	80,5	4.274
600.000-699.999 kr.	83,3	1.781
700.000-799.999 kr.	83,4	897
800.000-899.999 kr.	83,5	498
900.000-999.999 kr.	87,4	270
Over 1.000.000 kr.	86,9	804

Figur B3.657.1: Valgdeltagelse fordelt på alder og køn (2021)

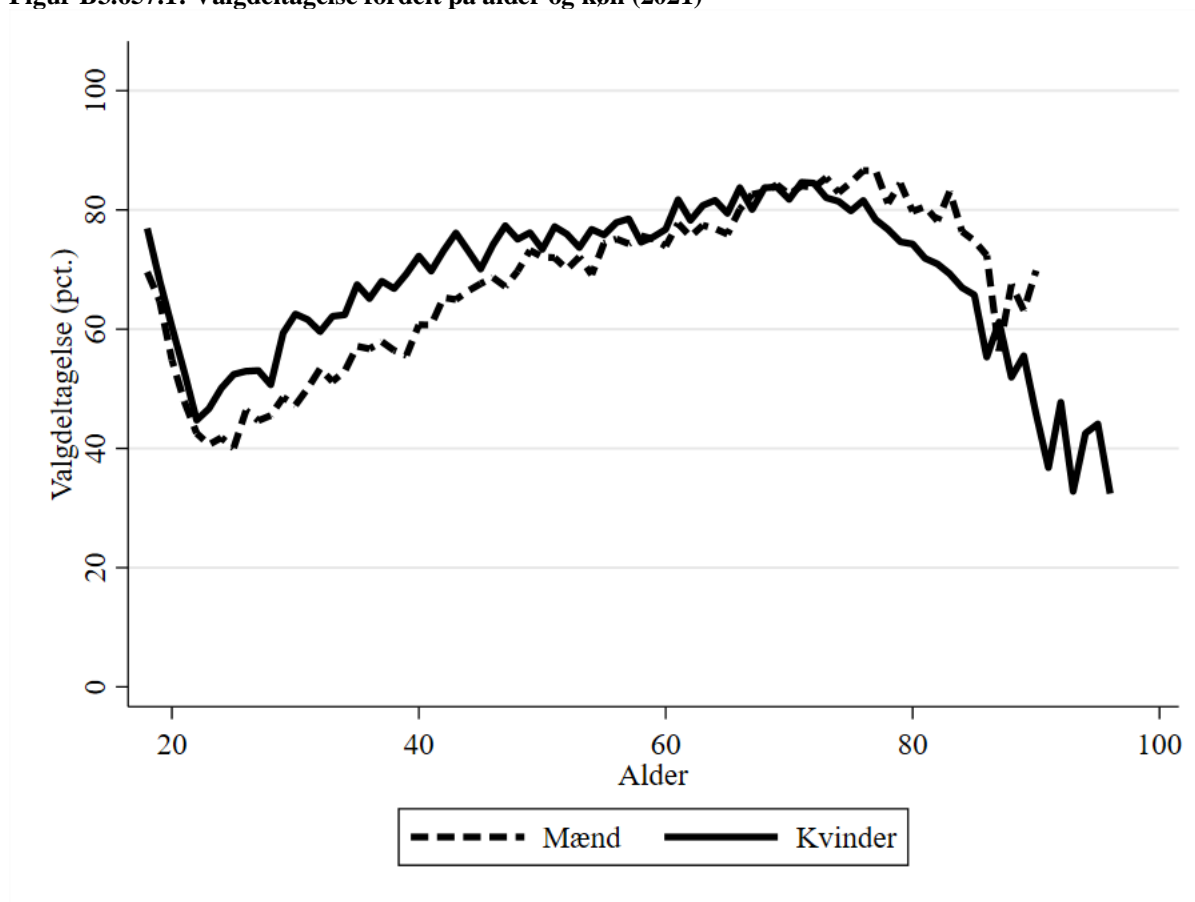

B3.657.6 Valgdeltagelse opdelt på modtagere af sociale ydelser (2021)

	Pct.	N
Dagpenge inkl. aktivering	56,0	732
Kontanthjælp	34,9	667
Uddannelseshjælp	36,0	542
Ledighedsydelse	59,1	235
Forrevalidering og revalidering	70,8	72
Flexjob	67,6	1.677
Førtidspension	53,9	4.004
Ressourceforløb	43,2	229
Sygedagpenge	65,3	1.557
SU	60,3	3.567
Efterløn og folkepension	78,9	17.266
Integrationsydelse	33,1	118
Jobafklaring	60,2	507
Andre ydelser	43,1	406
Ingen ydelser	69,1	38.214

B3.657.7 Valgdeltagelse fordelt på etniske danskere, indvandrere og efterkommere (2021)

	Pct.	N
Dansk	73,4	62.495
Indvandrere	30,4	6.845
Efterkommere	34,7	714

B3.657.8 Valgdeltagelse opdelt på oprindelseslande (grupperet) (2021)

	Pct.	N
Danmark	73,4	62.495
Gamle EU-lande	42,3	846
Nye EU-lande	11,2	2.031
Resten af nordiske lande	45,6	206
Andre vestlige lande	47,0	66
Ikke-vestlige lande	36,7	4.410

B3.657.9 Valgdeltagelse opdelt på oprindelseslande (2021)

	Pct.	N
Danmark	73,4	62.495
Finland	30,3	33
Island	35,7	56
Norge	49,0	149
Sverige	50,0	98
Bulgarien	5,8	173
Holland	46,3	164
Italien	30,4	46
Jugoslavien	38,0	71
Polen	10,4	850
Portugal	20,0	35
Rumænien	12,8	516
Spanien	22,0	59
Storbritannien	49,5	103
Tyrkiet	28,8	500
Ungarn	8,8	57
Tyskland	45,3	236
Eritrea	42,4	59
Somalia	29,9	261
USA	40,6	32
Afghanistan	22,7	220
Sri Lanka	59,1	772
Indien	39,6	53
Irak	25,0	140
Iran	32,2	143
Kina	24,6	61
Libanon	44,3	97
Filippinerne	55,7	88
Syrien	25,7	409
Vietnam	35,8	120
Thailand	43,3	150
Letland	11,8	152
Litauen	15,1	159
Rusland	25,0	108
Ukraine	23,7	253
Bosnien-Hercegovina	36,4	376

B3.657.10 Valgdeltagelse fordelt på aldersgrupper (2017 og 2021)

	2017		2021		Stigning fra 2017 til 2021 i procentpoint
	Pct.	N	Pct.	N	
18 år	79,3	1.179	73,1	1.128	-6,2
19 år	69,6	1.242	66,5	1.161	-3,1
20 år	57,5	1.253	57,5	1.251	0,0
21 år	51,7	1.086	50,4	1.105	-1,3
22 år	50,8	1.068	43,5	1.013	-7,3
23 år	52,2	1.100	43,5	934	-8,7
24 år	49,8	1.063	45,6	956	-4,2
25 år	53,7	1.009	45,9	968	-7,8
26 år	53,8	1.059	49,5	996	-4,3
27 år	54,7	1.043	48,6	1.087	-6,1
28 år	57,0	1.017	48,0	1.078	-9,0
29 år	56,7	962	53,8	1.071	-2,9
30 år	60,4	991	54,3	1.119	-6,1
18-25 år	58,6	9.000	54,0	8.516	-4,6
26-30 år	56,5	5.072	50,9	5.351	-5,6
31+ år	78,5	54.759	72,8	56.187	-5,7
Total	74,3	68.831	68,8	70.054	-5,5

B3.661 Holstebro (nr. 661)

3.661.1 Valgdeltagelse opdelt på aldersgrupper (2021)

	Pct.	N
18 år	73,1	757
19-21 år	61,9	2.237
22-29 år	51,8	5.266
30-39 år	63,2	6.548
40-49 år	74,5	7.171
50-59 år	77,0	7.796
60-69 år	81,3	7.139
70-79 år	84,9	5.895
80-89 år	71,2	2.607
90-99 år	43,7	478
100- år	-	-

B3.661.2 Valgdeltagelse fordelt på generationer (2021)

	Pct.	N
18-25 år	57,2	5.430
26-29 år	55,1	2.830
30-59 år	71,9	21.515
60-66 år	80,1	5.032
67- år	79,7	11.096

B3.661.3 Valgdeltagelse opdelt på køn (2021)

	Pct.	N
Mand	69,9	22.696
Kvinde	73,9	23.207

B3.661.4 Valgdeltagelse opdelt på færdiggjort uddannelse (2021)

	Pct.	N
Grundskole	61,1	14.150
Gymnasial uddannelse	61,9	3.167
Faglig uddannelse	76,2	16.241
Kort- og mellemlang videregående uddannelse	83,5	9.750
Lang videregående uddannelse	84,0	1.985

B3.661.5 Valgdeltagelse opdelt på personlig indkomst (2021)

	Pct.	N
Under 100.000 kr.	57,9	4.755
100.000-199.999 kr.	68,9	8.978
200.000-299.999 kr.	65,9	10.498
300.000-399.999 kr.	75,6	10.065
400.000-499.999 kr.	81,2	6.205
500.000-599.999 kr.	84,2	2.817
600.000-699.999 kr.	84,5	1.064
700.000-799.999 kr.	83,6	495
800.000-899.999 kr.	85,9	262
900.000-999.999 kr.	89,7	155
Over 1.000.000 kr.	85,9	512

Figur B3.661.1: Valgdeltagelse fordelt på alder og køn (2021)

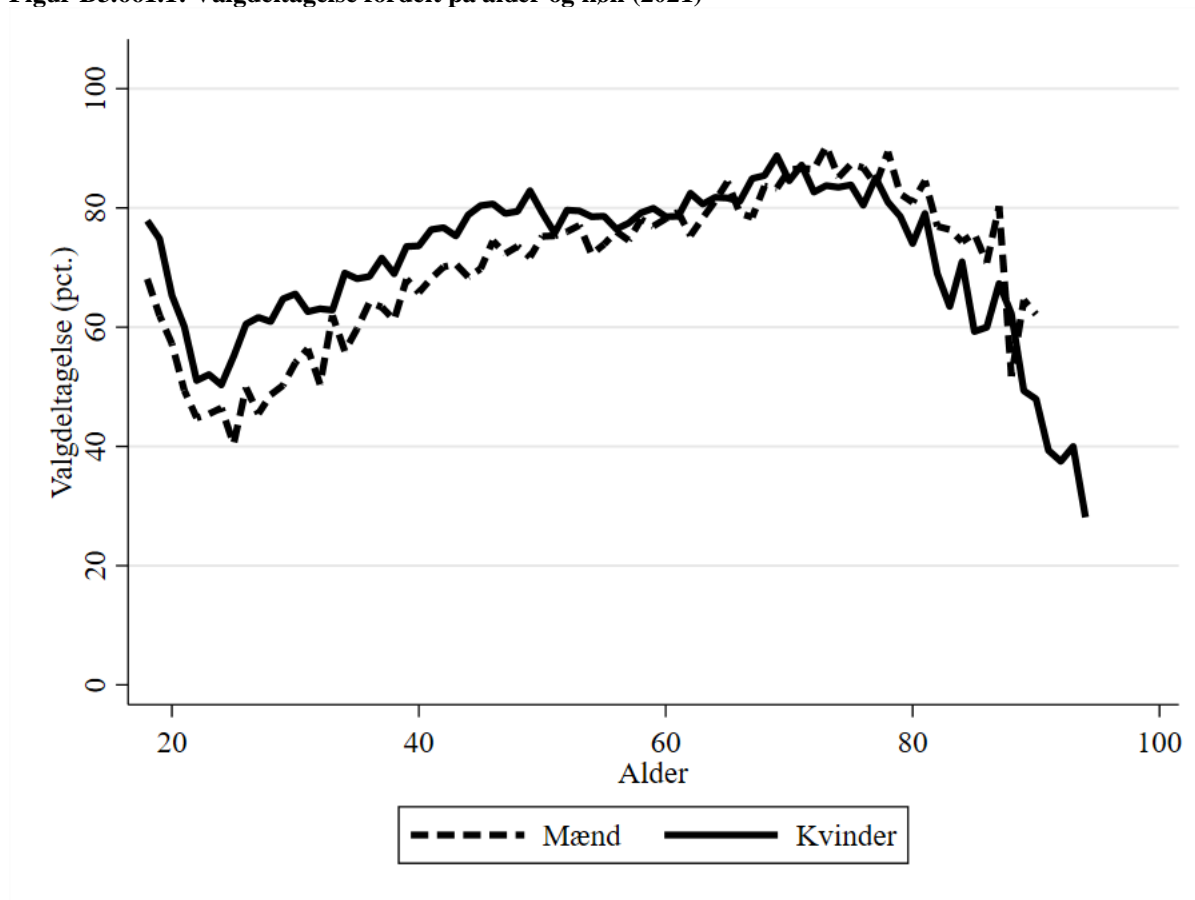

B3.661.6 Valgdeltagelse opdelt på modtagere af sociale ydelser (2021)

	Pct.	N
Dagpenge inkl. aktivering	51,1	380
Kontanthjælp	36,6	434
Uddannelseshjælp	41,6	281
Ledighedsydelse	64,7	215
Flexjob	71,7	1.143
Førtidspension	56,0	2.225
Ressourceforløb	53,6	293
Sygedagpenge	69,4	1.125
SU	64,7	2.510
Efterløn og folkepension	80,2	11.917
Integrationsydelse	39,0	59
Jobafklaring	65,1	261
Andre ydelser	54,2	354
Ingen ydelser	72,4	24.564

B3.661.7 Valgdeltagelse fordelt på etniske danskere, indvandrere og efterkommere (2021)

	Pct.	N
Dansk	74,9	42.018
Indvandrere	39,3	3.489
Efterkommere	39,9	396

B3.661.8 Valgdeltagelse opdelt på oprindelseslande (grupperet) (2021)

	Pct.	N
Danmark	74,9	42.018
Gamle EU-lande	54,7	475
Nye EU-lande	13,9	859
Resten af nordiske lande	49,0	151
Andre vestlige lande	62,8	43
Ikke-vestlige lande	44,5	2.357

B3.661.9 Valgdeltagelse opdelt på oprindelseslande (2021)

	Pct.	N
Danmark	74,9	42.018
Island	39,0	41
Norge	52,7	110
Sverige	68,4	57
Bulgarien	6,2	113
Holland	60,5	81
Italien	46,3	41
Polen	17,4	224
Rumænien	7,5	335
Storbritannien	52,6	76
Tyrkiet	46,6	234
Tyskland	51,6	159
Eritrea	42,3	78
Congo, Den Demokratiske rep.	54,9	51
Somalia	38,9	113
Afghanistan	43,5	46
Sri Lanka	57,0	237
Irak	48,0	127
Kina	39,5	38
Libanon	45,6	360
Filippinerne	51,9	52
Syrien	42,2	334
Thailand	49,0	100
Letland	25,0	64
Litauen	20,6	63
Rusland	36,7	30
Ukraine	20,8	154
Bosnien-Hercegovina	56,2	73

B3.661.10 Valgdeltagelse fordelt på aldersgrupper (2017 og 2021)

	2017		2021		Stigning fra 2017 til 2021 i procentpoint
	Pct.	N	Pct.	N	
18 år	79,6	729	73,1	757	-6,5
19 år	76,4	767	68,6	786	-7,8
20 år	59,8	738	61,3	729	1,5
21 år	55,1	726	55,1	722	0,0
22 år	55,5	710	47,8	601	-7,7
23 år	55,6	646	48,9	612	-6,7
24 år	56,4	635	48,5	596	-7,9
25 år	57,6	745	47,0	627	-10,6
26 år	57,4	716	55,1	690	-2,3
27 år	58,9	643	53,5	706	-5,4
28 år	59,4	692	54,1	671	-5,3
29 år	61,7	664	57,3	763	-4,4
30 år	65,8	663	59,7	697	-6,1
18-25 år	62,3	5.696	57,2	5.430	-5,1
26-30 år	60,6	3.378	56,0	3.527	-4,6
31+ år	79,4	36.191	75,6	36.946	-3,8
Total	75,8	45.265	71,9	45.903	-3,9

B3.665 Lemvig (nr. 665)

3.665.1 Valgdeltagelse opdelt på aldersgrupper (2021)

	Pct.	N
18 år	79,4	253
19-21 år	68,7	690
22-29 år	50,0	1.162
30-39 år	57,8	1.725
40-49 år	71,6	2.135
50-59 år	77,5	3.024
60-69 år	81,3	2.977
70-79 år	82,7	2.551
80-89 år	72,7	1.151
90-99 år	53,8	212
100- år	-	-

B3.665.2 Valgdeltagelse fordelt på generationer (2021)

	Pct.	N
18-25 år	63,2	1.480
26-29 år	51,4	625
30-59 år	70,7	6.884
60-66 år	80,8	2.140
67- år	78,9	4.760

B3.665.3 Valgdeltagelse opdelt på køn (2021)

	Pct.	N
Mand	71,0	8.142
Kvinde	75,3	7.747

B3.665.4 Valgdeltagelse opdelt på færdiggjort uddannelse (2021)

	Pct.	N
Grundskole	65,0	5.462
Gymnasial uddannelse	63,1	701
Faglig uddannelse	78,0	6.108
Kort- og mellemlang videregående uddannelse	83,0	2.745
Lang videregående uddannelse	84,3	573

B3.665.5 Valgdeltagelse opdelt på personlig indkomst (2021)

	Pct.	N
Under 100.000 kr.	63,9	1.419
100.000-199.999 kr.	70,5	3.321
200.000-299.999 kr.	66,4	4.011
300.000-399.999 kr.	77,3	3.172
400.000-499.999 kr.	83,9	2.050
500.000-599.999 kr.	82,3	939
600.000-699.999 kr.	83,2	405
700.000-799.999 kr.	82,1	162
800.000-899.999 kr.	81,4	97
900.000-999.999 kr.	72,3	47
Over 1.000.000 kr.	84,8	198

Figur B3.665.1: Valgdeltagelse fordelt på alder og køn (2021)

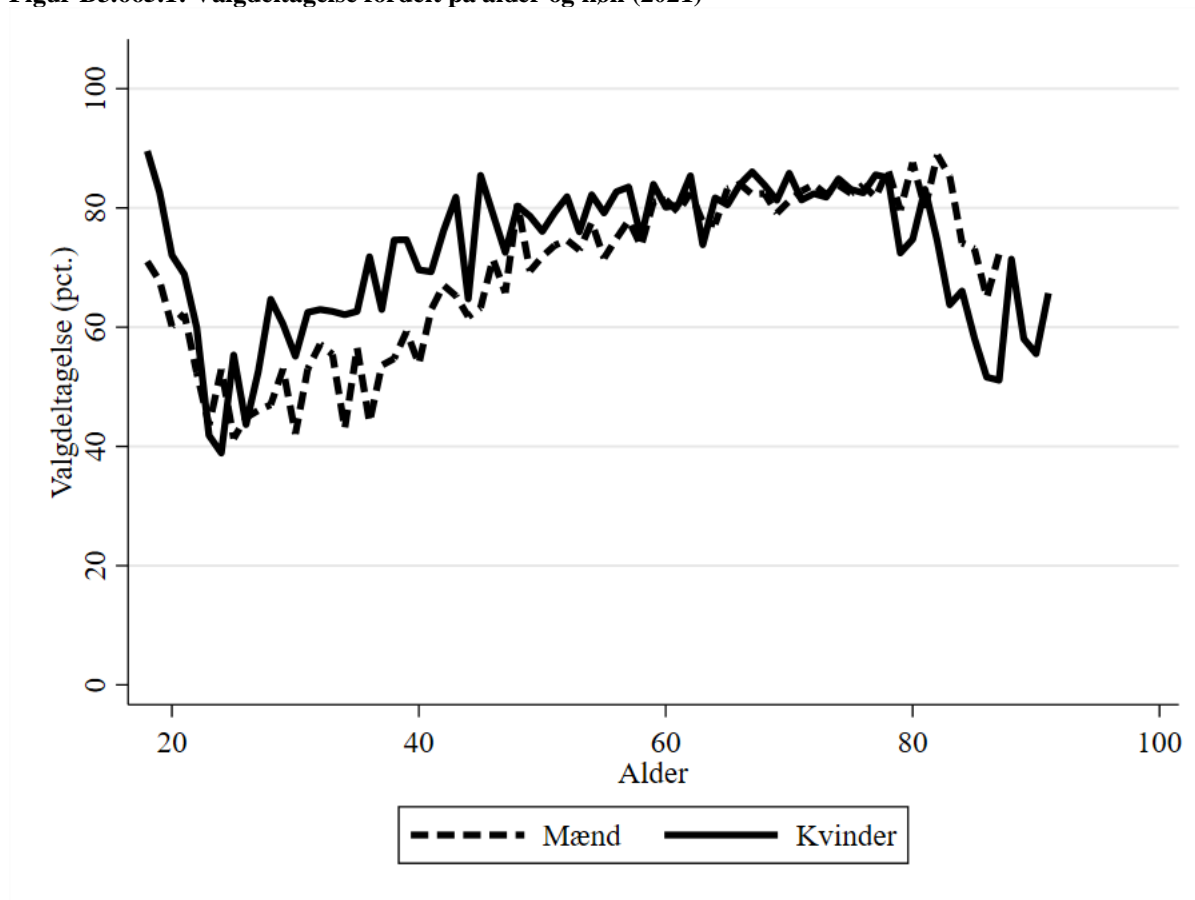

B3.665.6 Valgdeltagelse opdelt på modtagere af sociale ydelser (2021)

	Pct.	N
Dagpenge inkl. aktivering	56,0	184
Kontanthjælp	29,5	61
Uddannelseshjælp	33,3	66
Ledighedsydelse	56,3	64
Flexjob	70,2	496
Førtidspension	50,6	903
Ressourceforløb	37,9	66
Sygedagpenge	73,5	362
SU	77,9	485
Efterløn og folkepension	79,6	5.125
Jobafklaring	58,9	73
Andre ydelser	51,9	79
Ingen ydelser	73,4	7.863

B3.665.7 Valgdeltagelse fordelt på etniske danskere, indvandrere og efterkommere (2021)

	Pct.	N
Dansk	76,2	14.796
Indvandrere	30,7	1.077

B3.665.8 Valgdeltagelse opdelt på oprindelseslande (grupperet) (2021)

	Pct.	N
Danmark	76,2	14.796
Gamle EU-lande	48,3	201
Nye EU-lande	16,6	439
Resten af nordiske lande	54,4	57
Ikke-vestlige lande	32,6	383

B3.665.9 Valgdeltagelse opdelt på oprindelseslande (2021)

	Pct.	N
Danmark	76,2	14.796
Holland	43,2	44
Polen	20,2	109
Rumænien	15,1	245
Tyskland	51,9	77
Eritrea	19,4	31
Syrien	45,5	66
Thailand	50,0	48
Letland	20,0	35
Ukraine	11,5	87

B3.665.10 Valgdeltagelse fordelt på aldersgrupper (2017 og 2021)

	2017		2021		Stigning fra 2017 til 2021 i procentpoint
	Pct.	N	Pct.	N	
18 år	83,4	307	79,4	253	-4,0
19 år	81,5	302	74,9	239	-6,6
20 år	67,4	239	65,7	239	-1,7
21 år	54,8	217	65,1	212	10,3
22 år	52,9	153	55,8	147	2,9
23 år	53,7	147	43,1	137	-10,6
24 år	49,2	132	46,7	122	-2,5
25 år	50,4	135	47,3	131	-3,1
26 år	54,8	146	44,3	158	-10,5
27 år	53,5	155	49,3	152	-4,2
28 år	56,8	155	55,0	151	-1,8
29 år	54,1	157	56,7	164	2,6
30 år	54,9	182	48,0	173	-6,9
18-25 år	65,9	1.632	63,2	1.480	-2,7
26-30 år	54,8	795	50,6	798	-4,2
31+ år	79,2	13.724	75,5	13.611	-3,7
Total	76,7	16.151	73,1	15.889	-3,6

B3.671 Struer (nr. 671)

3.671.1 Valgdeltagelse opdelt på aldersgrupper (2021)

	Pct.	N
18 år	65,0	306
19-21 år	62,0	656
22-29 år	47,8	1.270
30-39 år	54,6	1.899
40-49 år	70,6	2.439
50-59 år	76,9	3.085
60-69 år	81,9	3.026
70-79 år	84,3	2.795
80-89 år	75,3	1.131
90-99 år	50,0	204
100- år	-	-

B3.671.2 Valgdeltagelse fordelt på generationer (2021)

	Pct.	N
18-25 år	55,9	1.564
26-29 år	50,7	668
30-59 år	69,1	7.423
60-66 år	81,0	2.089
67- år	80,8	5.073

B3.671.3 Valgdeltagelse opdelt på køn (2021)

	Pct.	N
Mand	69,8	8.450
Kvinde	74,6	8.367

B3.671.4 Valgdeltagelse opdelt på færdiggjort uddannelse (2021)

	Pct.	N
Grundskole	63,6	5.790
Gymnasial uddannelse	62,9	749
Faglig uddannelse	76,9	6.224
Kort- og mellemlang videregående uddannelse	82,2	3.155
Lang videregående uddannelse	83,1	605

B3.671.5 Valgdeltagelse opdelt på personlig indkomst (2021)

	Pct.	N
Under 100.000 kr.	56,7	1.576
100.000-199.999 kr.	72,1	3.666
200.000-299.999 kr.	66,0	4.299
300.000-399.999 kr.	74,7	3.405
400.000-499.999 kr.	82,2	2.048
500.000-599.999 kr.	84,7	924
600.000-699.999 kr.	86,2	383
700.000-799.999 kr.	87,5	176
800.000-899.999 kr.	86,7	90
900.000-999.999 kr.	84,0	50
Over 1.000.000 kr.	90,3	155

Figur B3.671.1: Valgdeltagelse fordelt på alder og køn (2021)

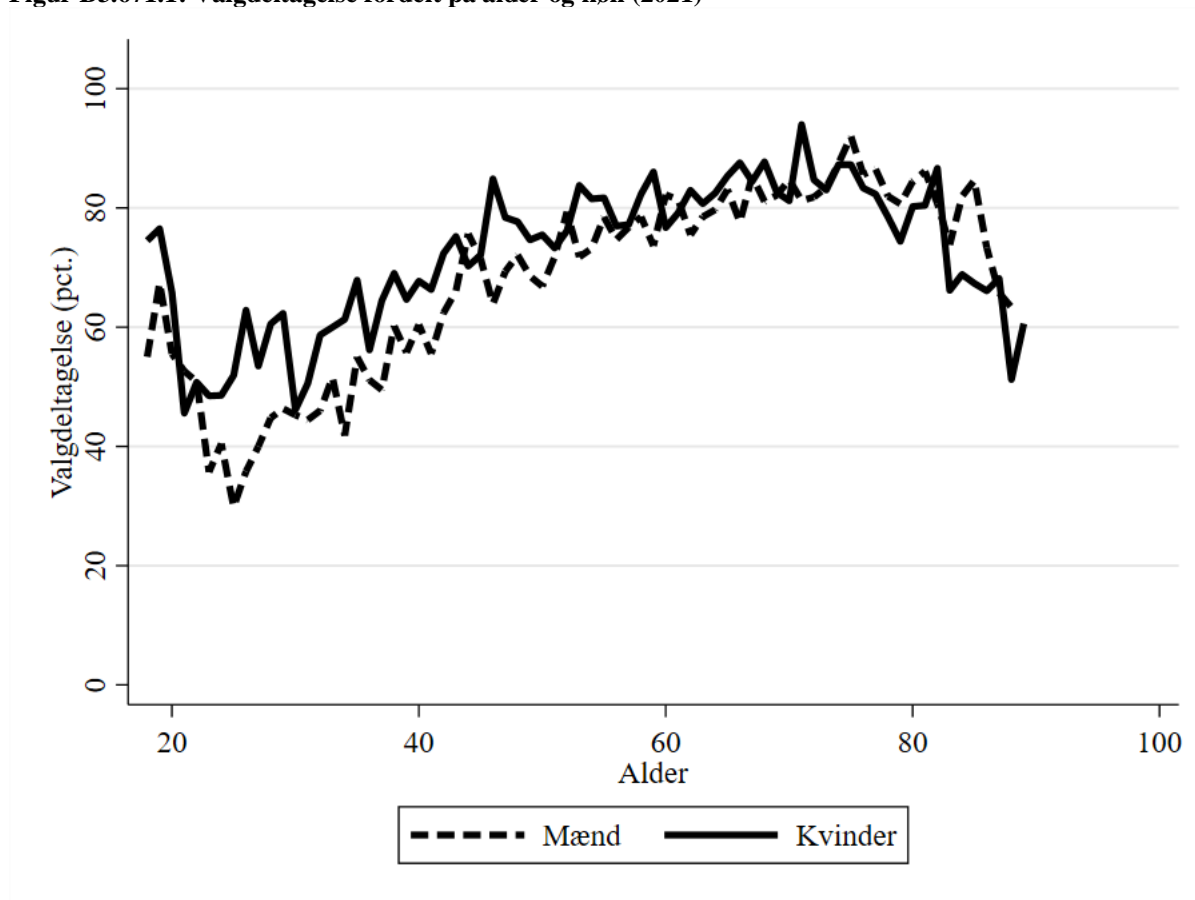

B3.671.6 Valgdeltagelse opdelt på modtagere af sociale ydelser (2021)

	Pct.	N
Dagpenge inkl. aktivering	58,7	179
Kontanthjælp	33,1	175
Uddannelseshjælp	41,1	129
Ledighedsydelse	63,6	33
Flexjob	75,1	418
Førtidspension	52,5	996
Ressourceforløb	43,8	89
Sygedagpenge	69,2	413
SU	64,7	555
Efterløn og folkepension	81,5	5.417
Jobafklaring	64,3	98
Andre ydelser	57,1	112
Ingen ydelser	71,6	8.094

B3.671.7 Valgdeltagelse fordelt på etniske danskere, indvandrere og efterkommere (2021)

	Pct.	N
Dansk	75,7	15.373
Indvandrere	33,9	1.377
Efterkommere	35,8	67

B3.671.8 Valgdeltagelse opdelt på oprindelseslande (grupperet) (2021)

	Pct.	N
Danmark	75,7	15.373
Gamle EU-lande	48,8	160
Nye EU-lande	15,2	487
Resten af nordiske lande	54,3	46
Ikke-vestlige lande	41,6	736

B3.671.9 Valgdeltagelse opdelt på oprindelseslande (2021)

	Pct.	N
Danmark	75,7	15.373
Norge	61,8	34
Polen	12,2	123
Rumænien	15,8	265
Tyrkiet	21,2	33
Tyskland	42,2	64
Somalia	48,4	31
Sri Lanka	53,0	185
Syrien	25,9	162
Thailand	47,6	42
Ukraine	29,5	44
Bosnien-Hercegovina	71,9	32

B3.671.10 Valgdeltagelse fordelt på aldersgrupper (2017 og 2021)

	2017		2021		Stigning fra 2017 til 2021 i procentpoint
	Pct.	N	Pct.	N	
18 år	72,2	317	65,0	306	-7,2
19 år	72,7	304	71,7	247	-1,0
20 år	61,3	225	60,6	246	-0,7
21 år	57,6	158	49,7	163	-7,9
22 år	52,0	177	50,8	179	-1,2
23 år	54,4	160	41,3	150	-13,1
24 år	50,3	179	44,2	154	-6,1
25 år	54,8	146	39,5	119	-15,3
26 år	54,2	166	48,3	151	-5,9
27 år	51,2	166	47,2	161	-4,0
28 år	58,6	174	53,2	205	-5,4
29 år	65,8	161	53,6	151	-12,2
30 år	57,0	172	45,7	210	-11,3
18-25 år	61,7	1.666	55,9	1.564	-5,8
26-30 år	57,3	839	49,5	878	-7,8
31+ år	80,4	14.328	75,3	14.375	-5,1
Total	77,4	16.833	72,1	16.817	-5,3

B3.706 Syddjurs (nr. 706)

3.706.1 Valgdeltagelse opdelt på aldersgrupper (2021)

	Pct.	N
18 år	70,3	505
19-21 år	59,3	1.233
22-29 år	50,0	2.318
30-39 år	62,3	4.438
40-49 år	70,3	5.448
50-59 år	73,6	6.450
60-69 år	79,5	6.248
70-79 år	80,4	5.645
80-89 år	68,1	2.248
90-99 år	44,2	346
100- år	-	-

B3.706.2 Valgdeltagelse fordelt på generationer (2021)

	Pct.	N
18-25 år	57,0	2.751
26-29 år	51,8	1.305
30-59 år	69,4	16.336
60-66 år	78,0	4.328
67- år	76,9	10.161

B3.706.3 Valgdeltagelse opdelt på køn (2021)

	Pct.	N
Mand	69,1	17.419
Kvinde	72,9	17.462

B3.706.4 Valgdeltagelse opdelt på færdiggjort uddannelse (2021)

	Pct.	N
Grundskole	59,6	9.131
Gymnasial uddannelse	67,7	1.973
Faglig uddannelse	72,0	12.593
Kort- og mellemlang videregående uddannelse	80,8	7.844
Lang videregående uddannelse	86,1	2.706

B3.706.5 Valgdeltagelse opdelt på personlig indkomst (2021)

	Pct.	N
Under 100.000 kr.	57,6	3.205
100.000-199.999 kr.	69,0	6.891
200.000-299.999 kr.	66,2	7.866
300.000-399.999 kr.	73,6	7.265
400.000-499.999 kr.	77,9	4.904
500.000-599.999 kr.	80,7	2.287
600.000-699.999 kr.	81,5	1.015
700.000-799.999 kr.	82,5	491
800.000-899.999 kr.	81,4	247
900.000-999.999 kr.	84,6	162
Over 1.000.000 kr.	84,6	428

Figur B3.706.1: Valgdeltagelse fordelt på alder og køn (2021)

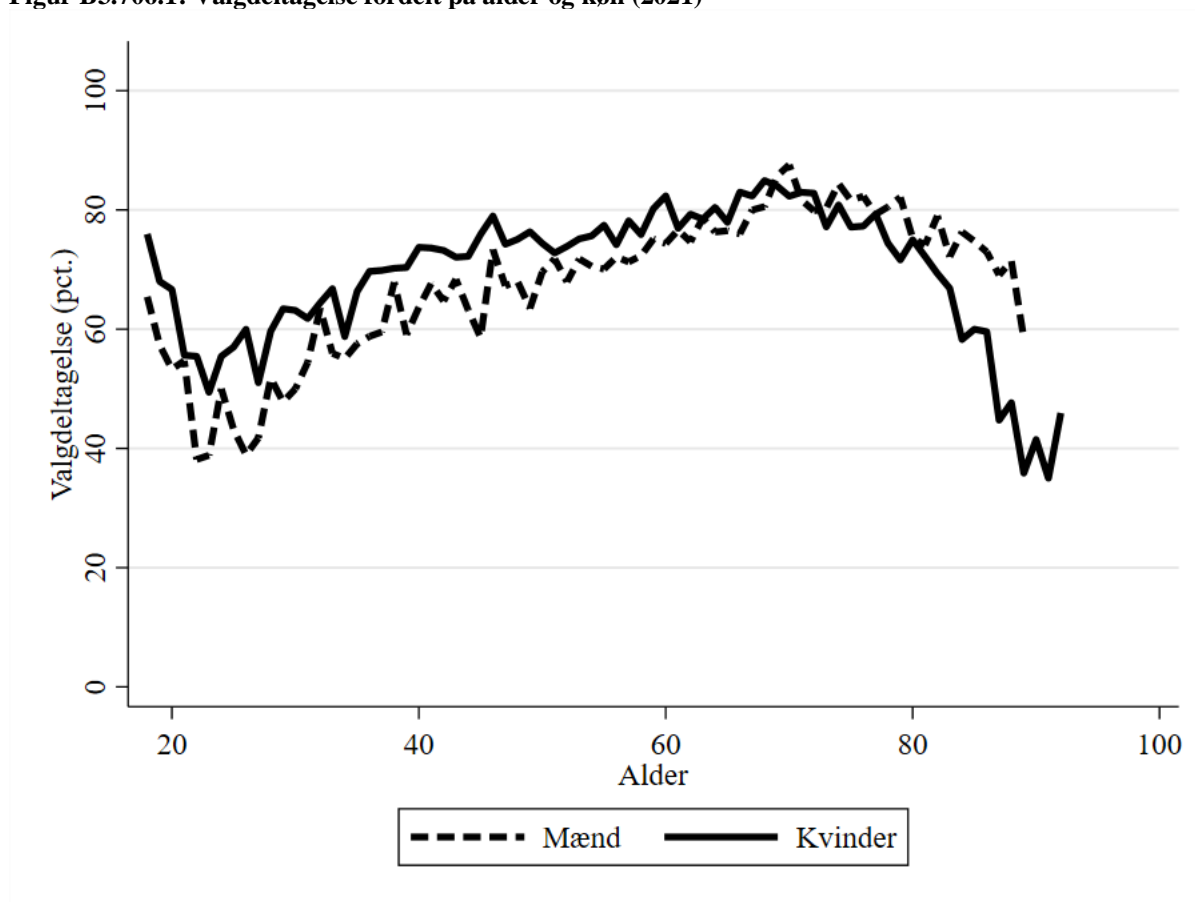

B3.706.6 Valgdeltagelse opdelt på modtagere af sociale ydelser (2021)

	Pct.	N
Dagpenge inkl. aktivering	68,1	536
Kontanthjælp	36,7	218
Uddannelseshjælp	40,7	214
Ledighedsydelse	54,8	104
Flexjob	68,5	908
Førtidspension	53,8	1.689
Ressourceforløb	51,6	95
Sygedagpenge	66,7	838
SU	69,5	1.077
Efterløn og folkepension	77,4	10.696
Integrationsydelse	40,0	30
Jobafklaring	63,2	269
Andre ydelser	61,9	160
Ingen ydelser	71,1	17.805

B3.706.7 Valgdeltagelse fordelt på etniske danskere, indvandrere og efterkommere (2021)

	Pct.	N
Dansk	73,4	32.314
Indvandrere	40,8	2.415
Efterkommere	49,3	152

B3.706.8 Valgdeltagelse opdelt på oprindelseslande (grupperet) (2021)

	Pct.	N
Danmark	73,4	32.314
Gamle EU-lande	53,6	659
Nye EU-lande	17,0	571
Resten af nordiske lande	50,2	207
Andre vestlige lande	52,0	75
Ikke-vestlige lande	44,3	1.055

B3.706.9 Valgdeltagelse opdelt på oprindelseslande (2021)

	Pct.	N
Danmark	73,4	32.314
Island	55,3	38
Norge	49,4	168
Sverige	60,0	85
Holland	42,6	68
Italien	29,7	37
Polen	23,7	186
Rumænien	14,5	193
Storbritannien	53,1	145
Tyskland	62,4	213
Eritrea	38,7	31
USA	47,1	34
Sri Lanka	55,4	148
Irak	33,9	62
Iran	40,7	91
Syrien	50,0	190
Thailand	45,3	95
Litauen	5,2	116
Ukraine	31,6	38
Bosnien-Hercegovina	41,7	36

B3.706.10 Valgdeltagelse fordelt på aldersgrupper (2017 og 2021)

	2017		2021		Stigning fra 2017 til 2021 i procentpoint
	Pct.	N	Pct.	N	
18 år	74,0	535	70,3	505	-3,7
19 år	71,8	525	62,4	473	-9,4
20 år	61,2	472	59,0	446	-2,2
21 år	55,5	353	55,1	314	-0,4
22 år	41,9	291	45,4	262	3,5
23 år	46,2	262	42,9	224	-3,3
24 år	52,3	277	52,4	267	0,1
25 år	44,9	254	49,2	260	4,3
26 år	48,5	266	48,5	274	0,0
27 år	51,3	300	46,2	305	-5,1
28 år	57,5	299	55,8	344	-1,7
29 år	60,5	349	55,0	382	-5,5
30 år	54,6	304	56,8	403	2,2
18-25 år	59,3	2.969	57,0	2.751	-2,3
26-30 år	54,8	1.518	53,0	1.708	-1,8
31+ år	76,3	29.132	73,3	30.422	-3,0
Total	73,8	33.619	71,0	34.881	-2,8

B3.707 Norddjurs (nr. 707)

3.707.1 Valgdeltagelse opdelt på aldersgrupper (2021)

	Pct.	N
18 år	64,9	482
19-21 år	51,1	1.238
22-29 år	45,6	2.774
30-39 år	53,6	3.634
40-49 år	65,0	4.223
50-59 år	69,6	5.629
60-69 år	75,7	5.497
70-79 år	79,5	4.606
80-89 år	69,0	1.938
90-99 år	44,2	369
100- år	-	-

B3.707.2 Valgdeltagelse fordelt på generationer (2021)

	Pct.	N
18-25 år	50,1	2.997
26-29 år	47,4	1.497
30-59 år	63,8	13.486
60-66 år	74,6	3.893
67- år	75,4	8.522

B3.707.3 Valgdeltagelse opdelt på køn (2021)

	Pct.	N
Mand	63,4	15.524
Kvinde	69,3	14.871

B3.707.4 Valgdeltagelse opdelt på færdiggjort uddannelse (2021)

	Pct.	N
Grundskole	57,1	10.336
Gymnasial uddannelse	61,0	1.605
Faglig uddannelse	70,7	12.220
Kort- og mellemlang videregående uddannelse	78,1	4.805
Lang videregående uddannelse	78,4	855

B3.707.5 Valgdeltagelse opdelt på personlig indkomst (2021)

	Pct.	N
Under 100.000 kr.	49,5	2.954
100.000-199.999 kr.	65,6	6.483
200.000-299.999 kr.	62,6	7.833
300.000-399.999 kr.	70,0	6.424
400.000-499.999 kr.	74,1	3.738
500.000-599.999 kr.	78,5	1.575
600.000-699.999 kr.	77,1	585
700.000-799.999 kr.	74,3	265
800.000-899.999 kr.	78,2	133
900.000-999.999 kr.	83,8	80
Over 1.000.000 kr.	84,9	219

Figur B3.707.1: Valgdeltagelse fordelt på alder og køn (2021)

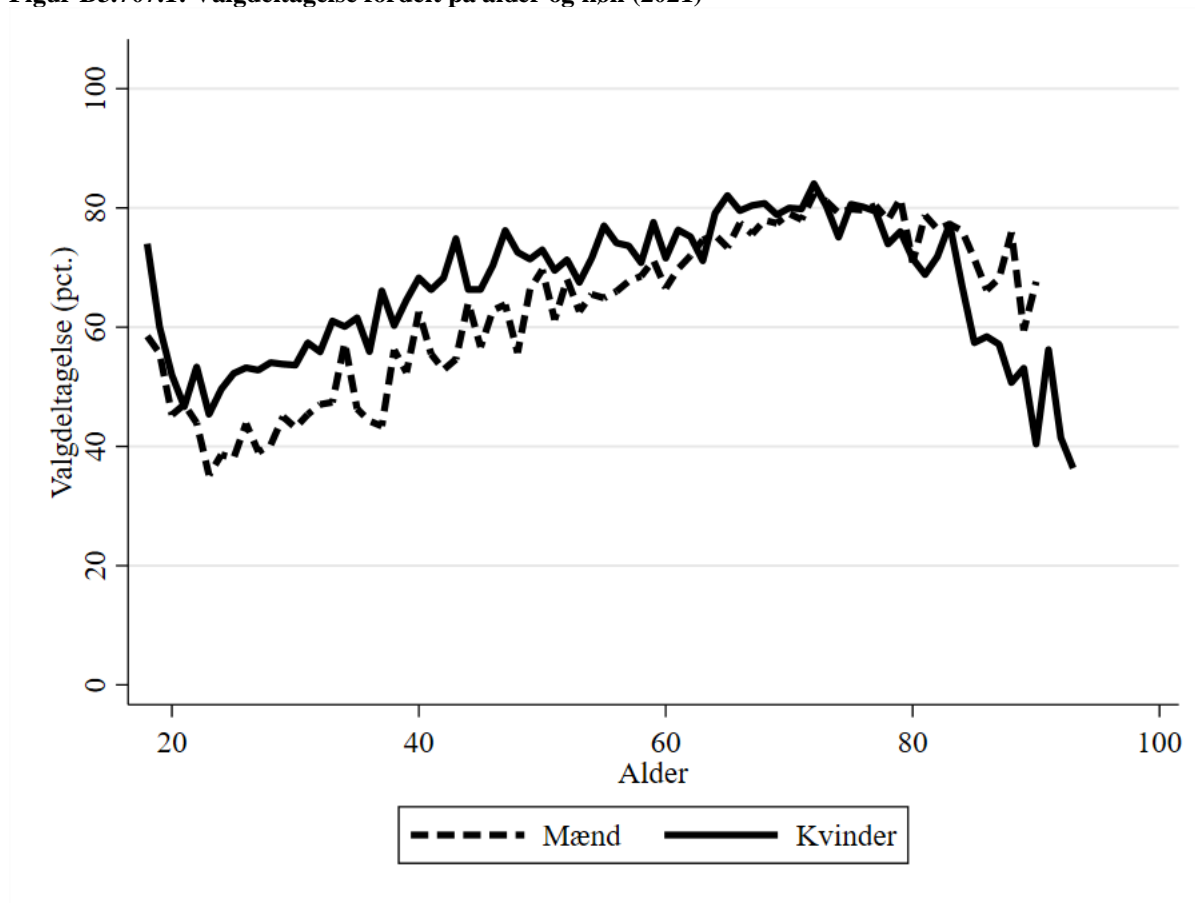

B3.707.6 Valgdeltagelse opdelt på modtagere af sociale ydelser (2021)

	Pct.	N
Dagpenge inkl. aktivering	58,0	419
Kontanthjælp	33,4	377
Uddannelseshjælp	42,3	239
Ledighedsydelse	52,9	102
Flexjob	68,1	822
Førtidspension	50,7	2.026
Ressourceforløb	39,4	109
Sygedagpenge	64,3	768
SU	57,1	1.262
Efterløn og folkepension	76,2	9.150
Jobafklaring	56,7	141
Andre ydelser	49,0	196
Ingen ydelser	65,3	14.646

B3.707.7 Valgdeltagelse fordelt på etniske danskere, indvandrere og efterkommere (2021)

	Pct.	N
Dansk	69,2	28.014
Indvandrere	30,7	2.251
Efterkommere	44,6	130

B3.707.8 Valgdeltagelse opdelt på oprindelseslande (grupperet) (2021)

	Pct.	N
Danmark	69,2	28.014
Gamle EU-lande	50,6	342
Nye EU-lande	9,9	871
Resten af nordiske lande	47,3	93
Andre vestlige lande	56,3	32
Ikke-vestlige lande	41,0	1.043

B3.707.9 Valgdeltagelse opdelt på oprindelseslande (2021)

	Pct.	N
Danmark	69,2	28.014
Norge	49,3	69
Sverige	58,5	53
Polen	11,7	205
Rumænien	10,9	201
Storbritannien	48,6	70
Tyskland	52,8	142
Sri Lanka	44,2	43
Irak	51,6	31
Iran	40,7	59
Filippinerne	51,1	45
Syrien	39,7	189
Thailand	56,5	62
Litauen	5,9	390
Ukraine	22,1	77
Bosnien-Hercegovina	43,4	226

B3.707.10 Valgdeltagelse fordelt på aldersgrupper (2017 og 2021)

	2017		2021		Stigning fra 2017 til 2021 i procentpoint
	Pct.	N	Pct.	N	
18 år	66,9	525	64,9	482	-2,0
19 år	61,8	550	57,4	455	-4,4
20 år	56,4	498	47,8	410	-8,6
21 år	44,2	468	46,9	373	2,7
22 år	47,7	411	47,4	287	-0,3
23 år	43,8	381	39,5	337	-4,3
24 år	44,1	399	43,0	335	-1,1
25 år	44,0	389	45,0	318	1,0
26 år	45,0	409	48,1	343	3,1
27 år	47,0	368	46,0	352	-1,0
28 år	49,6	383	46,2	398	-3,4
29 år	50,9	405	49,0	404	-1,9
30 år	53,4	350	48,3	389	-5,1
18-25 år	52,2	3.621	50,1	2.997	-2,1
26-30 år	49,1	1.915	47,6	1.886	-1,5
31+ år	72,9	25.491	69,6	25.512	-3,3
Total	69,0	31.027	66,3	30.395	-2,7

B3.710 Favrskov (nr.710)

3.710.1 Valgdeltagelse opdelt på aldersgrupper (2021)

	Pct.	N
18 år	77,0	662
19-21 år	68,2	1.497
22-29 år	48,6	2.772
30-39 år	64,4	5.690
40-49 år	75,6	7.269
50-59 år	76,0	6.855
60-69 år	81,7	5.215
70-79 år	84,0	4.776
80-89 år	70,9	1.880
90-99 år	49,0	302
100- år	-	-

B3.710.2 Valgdeltagelse fordelt på generationer (2021)

	Pct.	N
18-25 år	61,9	3.264
26-29 år	51,4	1.667
30-59 år	72,5	19.814
60-66 år	80,4	3.729
67- år	80,0	8.454

B3.710.3 Valgdeltagelse opdelt på køn (2021)

	Pct.	N
Mand	71,3	18.502
Kvinde	74,9	18.426

B3.710.4 Valgdeltagelse opdelt på færdiggjort uddannelse (2021)

	Pct.	N
Grundskole	62,3	9.541
Gymnasial uddannelse	67,3	1.828
Faglig uddannelse	74,3	13.035
Kort- og mellemlang videregående uddannelse	81,6	8.490
Lang videregående uddannelse	86,7	3.514

B3.710.5 Valgdeltagelse opdelt på personlig indkomst (2021)

	Pct.	N
Under 100.000 kr.	62,9	3.307
100.000-199.999 kr.	68,8	6.057
200.000-299.999 kr.	66,4	7.214
300.000-399.999 kr.	74,3	8.220
400.000-499.999 kr.	79,6	5.964
500.000-599.999 kr.	82,7	2.833
600.000-699.999 kr.	84,9	1.388
700.000-799.999 kr.	85,0	714
800.000-899.999 kr.	86,7	390
900.000-999.999 kr.	88,1	210
Over 1.000.000 kr.	87,0	524

Figur B3.710.1: Valgdeltagelse fordelt på alder og køn (2021)

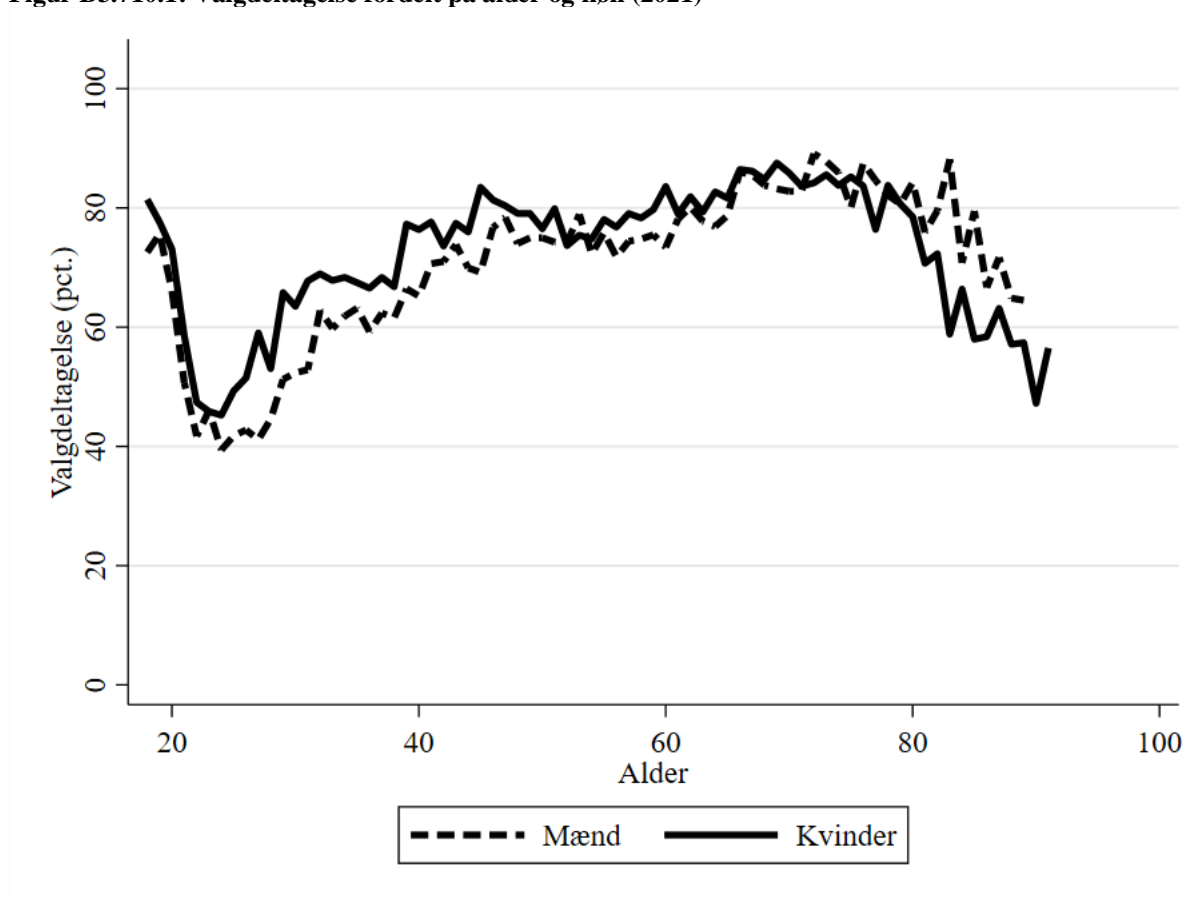

B3.710.6 Valgdeltagelse opdelt på modtagere af sociale ydelser (2021)

	Pct.	N
Dagpenge inkl. aktivering	62,4	481
Kontanthjælp	33,1	139
Uddannelseshjælp	50,0	212
Ledighedsydelse	43,5	69
Flexjob	71,0	876
Førtidspension	54,2	1.436
Ressourceforløb	43,8	112
Sygedagpenge	68,1	856
SU	73,7	1.342
Efterløn og folkepension	80,7	8.942
Integrationsydelse	31,7	60
Jobafklaring	73,1	171
Andre ydelser	44,3	167
Ingen ydelser	73,0	21.949

B3.710.7 Valgdeltagelse fordelt på etniske danskere, indvandrere og efterkommere (2021)

	Pct.	N
Dansk	76,5	33.990
Indvandrere	33,9	2.705
Efterkommere	38,6	233

B3.710.8 Valgdeltagelse opdelt på oprindelseslande (grupperet) (2021)

	Pct.	N
Danmark	76,5	33.990
Gamle EU-lande	57,8	403
Nye EU-lande	13,2	1.002
Resten af nordiske lande	56,7	120
Andre vestlige lande	61,8	55
Ikke-vestlige lande	39,7	1.358

B3.710.9 Valgdeltagelse opdelt på oprindelseslande (2021)

	Pct.	N
Danmark	76,5	33.990
Island	41,7	48
Norge	66,7	72
Sverige	53,5	43
Holland	68,8	32
Italien	32,3	31
Polen	16,0	332
Rumænien	9,4	416
Storbritannien	61,0	77
Tyrkiet	31,4	102
Tyskland	65,4	130
Eritrea	27,9	43
Afghanistan	36,4	66
Sri Lanka	48,6	70
Irak	33,3	129
Iran	51,6	93
Libanon	27,8	72
Filippinerne	54,8	31
Syrien	36,7	248
Vietnam	42,4	59
Thailand	45,7	70
Letland	18,2	33
Litauen	8,9	158
Ukraine	19,8	91
Bosnien-Hercegovina	67,6	34

B3.710.10 Valgdeltagelse fordelt på aldersgrupper (2017 og 2021)

	2017		2021		Stigning fra 2017 til 2021 i procentpoint
	Pct.	N	Pct.	N	
18 år	80,8	662	77,0	662	-3,8
19 år	75,3	616	76,6	585	1,3
20 år	63,3	553	69,2	535	5,9
21 år	61,2	402	53,8	377	-7,4
22 år	51,4	323	44,2	267	-7,2
23 år	48,1	320	46,0	248	-2,1
24 år	48,4	285	41,9	296	-6,5
25 år	45,5	323	45,6	294	0,1
26 år	50,3	300	47,2	335	-3,1
27 år	51,2	387	49,6	397	-1,6
28 år	59,9	357	48,8	461	-11,1
29 år	61,8	419	58,4	474	-3,4
30 år	60,4	419	58,4	507	-2,0
18-25 år	63,1	3.484	61,9	3.264	-1,2
26-30 år	57,1	1.882	53,0	2.174	-4,1
31+ år	78,6	30.645	75,7	31.490	-2,9
Total	75,9	36.011	73,1	36.928	-2,8

B3.727 Odder (nr. 727)

3.727.1 Valgdeltagelse opdelt på aldersgrupper (2021)

	Pct.	N
18 år	80,6	196
19-21 år	65,1	459
22-29 år	51,1	720
30-39 år	63,9	1.539
40-49 år	74,9	1.682
50-59 år	77,9	1.883
60-69 år	82,8	1.606
70-79 år	81,5	1.485
80-89 år	69,3	760
90-99 år	49,4	170
100- år	-	-

B3.727.2 Valgdeltagelse fordelt på generationer (2021)

	Pct.	N
18-25 år	63,2	977
26-29 år	52,3	398
30-59 år	72,7	5.104
60-66 år	82,3	1.155
67- år	76,8	2.869

B3.727.3 Valgdeltagelse opdelt på køn (2021)

	Pct.	N
Mand	71,2	4.954
Kvinde	75,0	5.549

B3.727.4 Valgdeltagelse opdelt på færdiggjort uddannelse (2021)

	Pct.	N
Grundskole	60,6	2.765
Gymnasial uddannelse	65,8	561
Faglig uddannelse	73,7	3.702
Kort- og mellemlang videregående uddannelse	84,1	2.460
Lang videregående uddannelse	87,9	900

B3.727.5 Valgdeltagelse opdelt på personlig indkomst (2021)

	Pct.	N
Under 100.000 kr.	64,9	994
100.000-199.999 kr.	68,0	1.813
200.000-299.999 kr.	66,1	2.426
300.000-399.999 kr.	75,1	2.204
400.000-499.999 kr.	81,0	1.550
500.000-599.999 kr.	84,0	732
600.000-699.999 kr.	85,6	326
700.000-799.999 kr.	86,1	166
800.000-899.999 kr.	87,2	86
Over 1.000.000 kr.	90,0	140

Figur B3.727.1: Valgdeltagelse fordelt på alder og køn (2021)

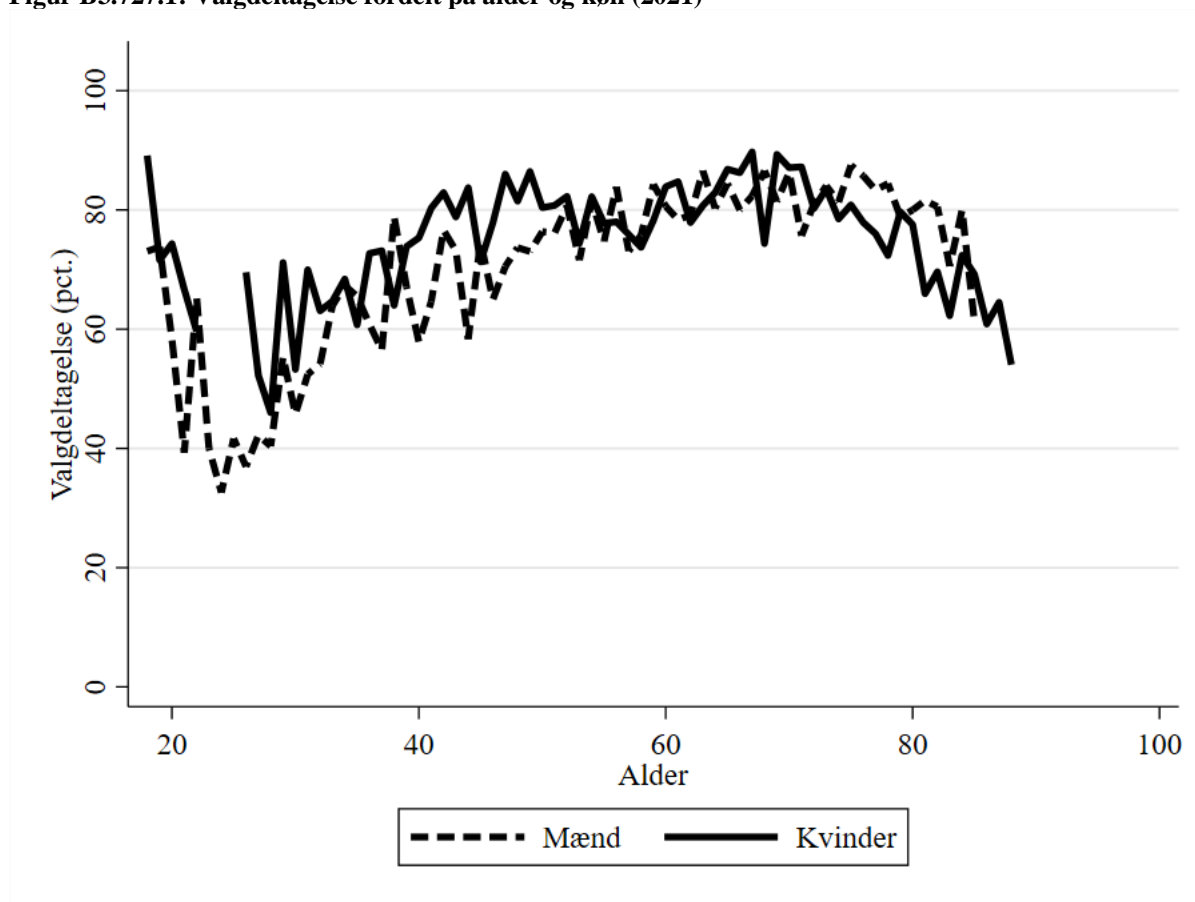

B3.727.6 Valgdeltagelse opdelt på modtagere af sociale ydelser (2021)

	Pct.	N
Dagpenge inkl. aktivering	62,6	107
Kontanthjælp	37,8	90
Uddannelseshjælp	39,7	73
Ledighedsydelse	54,8	42
Flexjob	69,0	300
Førtidspension	53,8	496
Ressourceforløb	58,3	48
Sygedagpenge	68,7	211
SU	75,5	408
Efterløn og folkepension	77,2	2.992
Jobafklaring	64,0	75
Andre ydelser	66,1	56
Ingen ydelser	74,8	5.560

B3.727.7 Valgdeltagelse fordelt på etniske danskere, indvandrere og efterkommere (2021)

	Pct.	N
Dansk	75,9	9.642
Indvandrere	42,5	777
Efterkommere	40,5	84

B3.727.8 Valgdeltagelse opdelt på oprindelseslande (grupperet) (2021)

	Pct.	N
Danmark	75,9	9.642
Gamle EU-lande	56,0	125
Nye EU-lande	25,2	115
Resten af nordiske lande	67,7	31
Ikke-vestlige lande	41,1	570

B3.727.9 Valgdeltagelse opdelt på oprindelseslande (2021)

	Pct.	N
Danmark	75,9	9.642
Polen	17,9	39
Tyrkiet	48,1	104
Tyskland	61,7	47
Irak	41,3	46
Iran	28,8	52
Syrien	37,9	174
Vietnam	56,3	32

B3.727.10 Valgdeltagelse fordelt på aldersgrupper (2017 og 2021)

	2017		2021		Stigning fra 2017 til 2021 i procentpoint
	Pct.	N	Pct.	N	
18 år	81,3	187	80,6	196	-0,7
19 år	78,3	157	72,7	172	-5,6
20 år	63,2	163	65,5	174	2,3
21 år	50,9	110	53,1	113	2,2
22 år	55,0	111	62,3	106	7,3
23 år	50,0	96	44,6	74	-5,4
24 år	45,7	94	42,9	77	-2,8
25 år	44,1	102	43,1	65	-1,0
26 år	55,4	92	53,3	92	-2,1
27 år	51,2	129	47,2	89	-4,0
28 år	58,3	108	43,1	102	-15,2
29 år	62,9	124	63,5	115	0,6
30 år	62,6	107	50,0	136	-12,6
18-25 år	61,9	1.020	63,2	977	1,3
26-30 år	58,0	560	51,7	534	-6,3
31+ år	79,6	8.334	75,5	8.992	-4,1
Total	76,6	9.914	73,2	10.503	-3,4

B3.730 Randers (nr. 730)

3.730.1 Valgdeltagelse opdelt på aldersgrupper (2021)

	Pct.	N
18 år	68,7	1.215
19-21 år	54,6	3.565
22-29 år	45,3	9.282
30-39 år	54,5	11.334
40-49 år	67,4	12.878
50-59 år	69,6	14.056
60-69 år	74,4	11.271
70-79 år	77,4	10.267
80-89 år	62,8	4.335
90-99 år	43,3	788
100- år	-	-

B3.730.2 Valgdeltagelse fordelt på generationer (2021)

	Pct.	N
18-25 år	51,3	9.089
26-29 år	46,7	4.973
30-59 år	64,4	38.268
60-66 år	73,0	8.029
67- år	72,6	18.647

B3.730.3 Valgdeltagelse opdelt på køn (2021)

	Pct.	N
Mand	63,0	39.331
Kvinde	66,2	39.675

B3.730.4 Valgdeltagelse opdelt på færdiggjort uddannelse (2021)

	Pct.	N
Grundskole	54,0	23.673
Gymnasial uddannelse	60,7	5.671
Faglig uddannelse	66,9	29.096
Kort- og mellemlang videregående uddannelse	77,0	15.497
Lang videregående uddannelse	79,9	3.757

B3.730.5 Valgdeltagelse opdelt på personlig indkomst (2021)

	Pct.	N
Under 100.000 kr.	51,1	8.206
100.000-199.999 kr.	60,8	16.040
200.000-299.999 kr.	58,8	18.902
300.000-399.999 kr.	68,4	16.664
400.000-499.999 kr.	74,6	10.010
500.000-599.999 kr.	77,1	4.423
600.000-699.999 kr.	81,2	1.955
700.000-799.999 kr.	80,9	967
800.000-899.999 kr.	81,4	485
900.000-999.999 kr.	84,1	328
Over 1.000.000 kr.	80,4	755

Figur B3.730.1: Valgdeltagelse fordelt på alder og køn (2021)

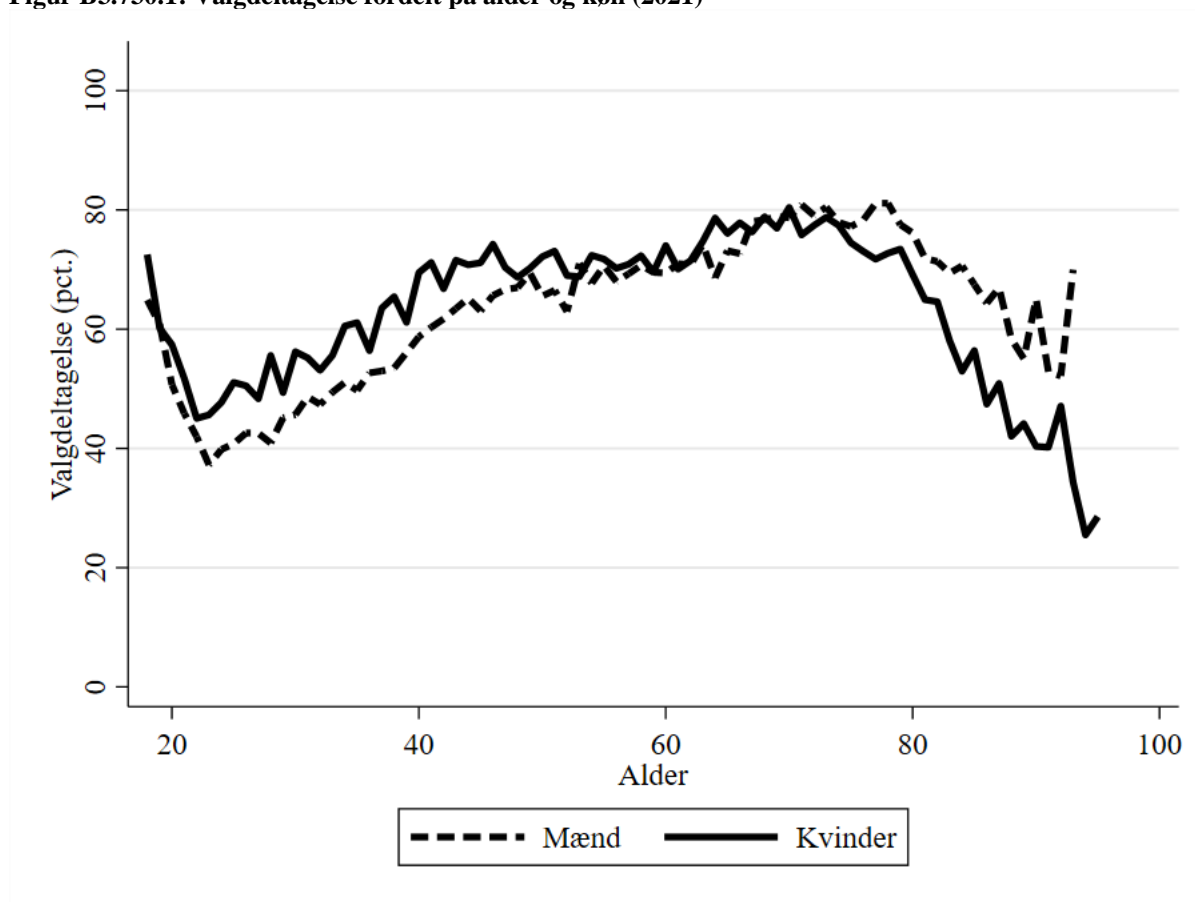

B3.730.6 Valgdeltagelse opdelt på modtagere af sociale ydelser (2021)

	Pct.	N
Dagpenge inkl. aktivering	55,5	1.249
Kontanthjælp	33,7	1.114
Uddannelseshjælp	32,0	903
Ledighedsydelse	56,3	254
Flexjob	65,7	2.117
Førtidspension	50,2	4.708
Ressourceforløb	43,7	558
Sygedagpenge	62,0	1.847
SU	59,7	4.033
Efterløn og folkepension	73,2	19.808
Integrationsydelse	26,0	123
Jobafklaring	59,4	620
Andre ydelser	48,3	549
Ingen ydelser	65,4	40.845

B3.730.7 Valgdeltagelse fordelt på etniske danskere, indvandrere og efterkommere (2021)

	Pct.	N
Dansk	67,8	71.929
Indvandrere	31,2	6.393
Efterkommere	34,2	684

B3.730.8 Valgdeltagelse opdelt på oprindelseslande (grupperet) (2021)

	Pct.	N
Danmark	67,8	71.929
Gamle EU-lande	48,0	659
Nye EU-lande	12,9	1.869
Resten af nordiske lande	45,9	207
Andre vestlige lande	48,2	83
Ikke-vestlige lande	36,1	4.259

B3.730.9 Valgdeltagelse opdelt på oprindelseslande (2021)

	Pct.	N
Danmark	67,8	71.929
Island	45,8	48
Norge	45,9	159
Sverige	48,4	95
Bulgarien	15,0	60
Frankrig	45,5	33
Holland	41,9	62
Italien	39,6	53
Jugoslavien	39,0	77
Polen	13,1	535
Rumænien	14,1	780
Storbritannien	46,6	133
Tyrkiet	42,0	609
Ungarn	16,2	68
Tyskland	54,3	188
Eritrea	32,7	49
Congo, Den Demokratiske rep.	31,1	61
Somalia	39,1	133
USA	55,0	40
Afghanistan	31,2	189
Bhutan	32,4	34
Sri Lanka	53,2	348
Irak	19,8	96
Iran	31,5	124
Kina	26,9	52
Libanon	26,0	77
Filippinerne	52,0	102
Syrien	26,1	429
Vietnam	21,7	69
Thailand	41,5	176
Letland	21,4	84
Litauen	5,7	230
Rusland	27,0	63
Ukraine	20,4	167
Bosnien-Hercegovina	37,9	721
Jugoslavien, forb.rep	33,3	51
Kosovo	22,5	120

B3.730.10 Valgdeltagelse fordelt på aldersgrupper (2017 og 2021)

	2017		2021		Stigning fra 2017 til 2021 i procentpoint
	Pct.	N	Pct.	N	
18 år	76,4	1.254	68,7	1.215	-7,7
19 år	69,9	1.255	60,5	1.239	-9,4
20 år	56,8	1.324	54,1	1.195	-2,7
21 år	52,9	1.281	48,7	1.131	-4,2
22 år	50,6	1.248	43,4	1.043	-7,2
23 år	50,4	1.214	41,4	1.025	-9,0
24 år	50,3	1.206	43,5	1.121	-6,8
25 år	48,7	1.157	45,9	1.120	-2,8
26 år	52,6	1.176	46,4	1.193	-6,2
27 år	53,0	1.148	45,4	1.280	-7,6
28 år	53,9	1.117	47,8	1.229	-6,1
29 år	55,6	1.072	47,2	1.271	-8,4
30 år	57,6	1.029	50,8	1.229	-6,8
18-25 år	57,1	9.939	51,3	9.089	-5,8
26-30 år	54,5	5.542	47,5	6.202	-7,0
31+ år	74,3	62.164	68,1	63.715	-6,2
Total	70,7	77.645	64,6	79.006	-6,1

B3.740 Silkeborg (nr. 740)

3.740.1 Valgdeltagelse opdelt på aldersgrupper (2021)

	Pct.	N
18 år	80,1	1.340
19-21 år	63,4	3.293
22-29 år	55,1	7.166
30-39 år	66,1	11.751
40-49 år	75,5	12.745
50-59 år	77,5	13.726
60-69 år	81,2	11.181
70-79 år	83,7	9.607
80-89 år	70,4	3.744
90-99 år	43,6	681
100- år	-	-

B3.740.2 Valgdeltagelse fordelt på generationer (2021)

	Pct.	N
18-25 år	61,4	7.641
26-29 år	58,2	4.158
30-59 år	73,3	38.222
60-66 år	80,0	7.959
67- år	79,2	17.270

B3.740.3 Valgdeltagelse opdelt på køn (2021)

	Pct.	N
Mand	71,7	37.290
Kvinde	75,0	37.960

B3.740.4 Valgdeltagelse opdelt på færdiggjort uddannelse (2021)

	Pct.	N
Grundskole	61,1	19.629
Gymnasial uddannelse	67,1	4.672
Faglig uddannelse	75,0	25.520
Kort- og mellemlang videregående uddannelse	83,5	18.232
Lang videregående uddannelse	86,3	6.218

B3.740.5 Valgdeltagelse opdelt på personlig indkomst (2021)

	Pct.	N
Under 100.000 kr.	62,9	7.433
100.000-199.999 kr.	68,8	13.142
200.000-299.999 kr.	66,2	16.281
300.000-399.999 kr.	75,5	15.722
400.000-499.999 kr.	82,1	10.872
500.000-599.999 kr.	84,9	5.546
600.000-699.999 kr.	84,6	2.383
700.000-799.999 kr.	85,7	1.282
800.000-899.999 kr.	86,4	693
900.000-999.999 kr.	85,6	452
Over 1.000.000 kr.	86,0	1.247

Figur B3.740.1: Valgdeltagelse fordelt på alder og køn (2021)

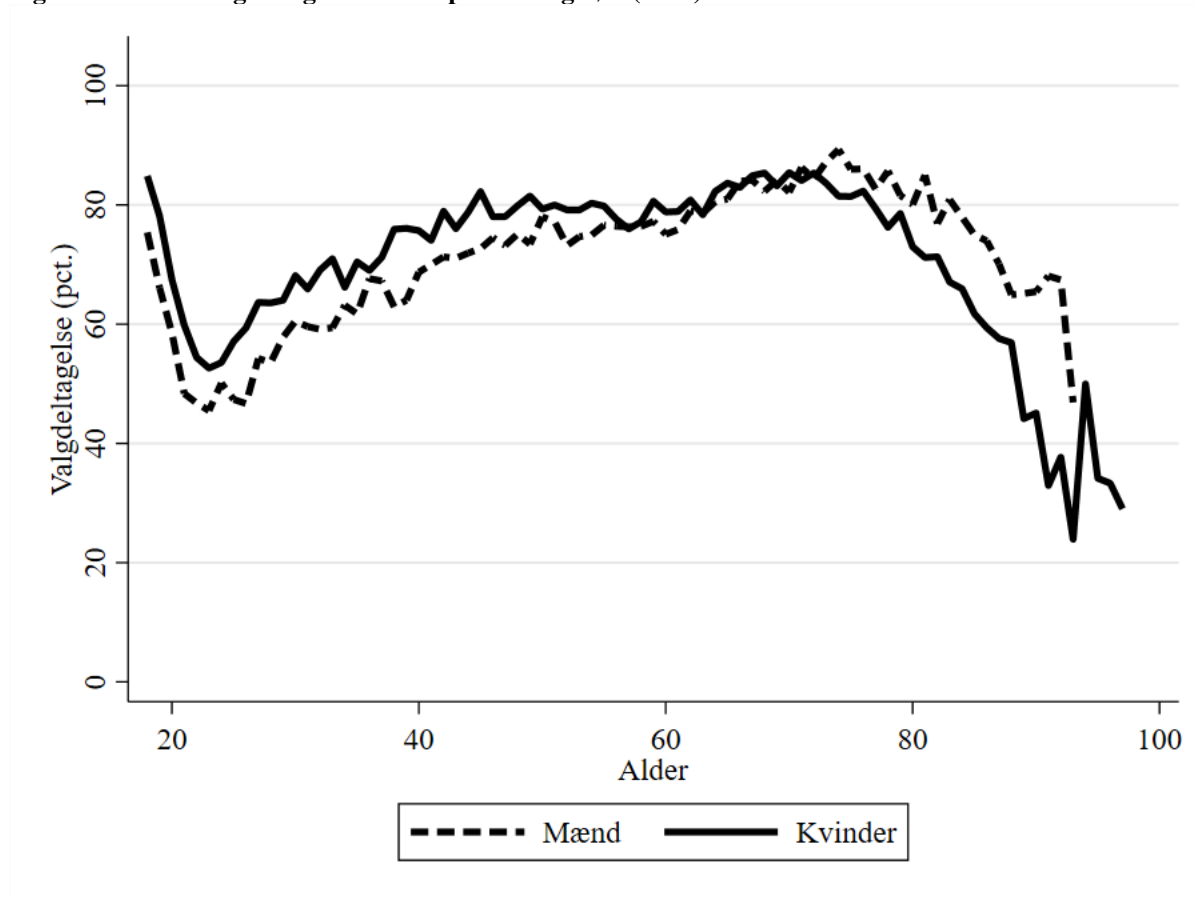

B3.740.6 Valgdeltagelse opdelt på modtagere af sociale ydelser (2021)

	Pct.	N
Dagpenge inkl. aktivering	66,6	996
Kontanthjælp	39,8	543
Uddannelseshjælp	42,0	491
Ledighedsydelse	59,3	285
Forrevalidering og revalidering	69,0	87
Flexjob	71,7	1.893
Førtidspension	51,7	3.463
Ressourceforløb	48,6	216
Sygedagpenge	69,4	1.787
SU	71,9	3.383
Efterløn og folkepension	79,9	18.440
Integrationsydelse	37,7	106
Jobafklaring	61,9	399
Andre ydelser	60,6	391
Ingen ydelser	74,3	42.550

B3.740.7 Valgdeltagelse fordelt på etniske danskere, indvandrere og efterkommere (2021)

	Pct.	N
Dansk	76,6	69.147
Indvandrere	36,3	5.526
Efterkommere	42,1	577

B3.740.8 Valgdeltagelse opdelt på oprindelseslande (grupperet) (2021)

	Pct.	N
Danmark	76,6	69.147
Gamle EU-lande	61,1	838
Nye EU-lande	13,4	1.498
Resten af nordiske lande	54,2	251
Andre vestlige lande	57,1	105
Ikke-vestlige lande	39,3	3.411

B3.740.9 Valgdeltagelse opdelt på oprindelseslande (2021)

	Pct.	N
Danmark	76,6	69.147
Finland	60,0	30
Island	45,6	68
Norge	57,4	183
Sverige	64,3	112
Bulgarien	25,0	44
Frankrig	50,0	36
Holland	69,2	91
Italien	40,5	42
Jugoslavien	37,4	318
Polen	10,8	586
Rumænien	12,4	563
Storbritannien	56,9	167
Tyrkiet	43,0	321
Ungarn	39,4	33
Tyskland	66,9	278
Eritrea	34,0	106
Marokko	29,0	31
Somalia	38,5	148
USA	56,9	51
Afghanistan	41,4	99
Bhutan	20,0	30
Sri Lanka	54,4	57
Irak	31,7	218
Iran	39,6	149
Kina	28,9	45
Libanon	28,3	46
Filippinerne	74,1	54
Syrien	37,7	567
Vietnam	31,4	210
Thailand	46,2	130
Letland	22,4	58
Litauen	10,7	178
Rusland	42,2	45
Ukraine	27,6	116
Bosnien-Hercegovina	35,4	206
Serbien	29,3	41

B3.740.10 Valgdeltagelse fordelt på aldersgrupper (2017 og 2021)

	2017		2021		Stigning fra 2017 til 2021 i procentpoint
	Pct.	N	Pct.	N	
18 år	81,5	1.204	80,1	1.340	-1,4
19 år	72,6	1.197	71,8	1.234	-0,8
20 år	62,5	1.140	62,6	1.102	0,1
21 år	54,6	903	53,6	957	-1,0
22 år	51,1	874	50,5	749	-0,6
23 år	54,3	797	48,6	693	-5,7
24 år	53,3	823	51,8	745	-1,5
25 år	52,8	816	52,1	821	-0,7
26 år	56,6	860	52,9	922	-3,7
27 år	60,3	905	59,0	992	-1,3
28 år	56,7	939	58,8	1.088	2,1
29 år	59,5	894	61,1	1.156	1,6
30 år	59,8	920	64,3	1.229	4,5
18-25 år	62,0	7.754	61,4	7.641	-0,6
26-30 år	58,6	4.518	59,6	5.387	1,0
31+ år	77,6	58.307	76,0	62.222	-1,6
Total	74,7	70.579	73,3	75.250	-1,4

B3.741 Samsø (nr. 741)

3.741.1 Valgdeltagelse opdelt på aldersgrupper (2021)

	Pct.	N
18 år	61,1	54
19-21 år	60,8	130
22-29 år	69,2	276
30-39 år	78,2	403
40-49 år	84,1	616
50-59 år	87,4	747
60-69 år	88,0	625
70-79 år	78,8	259
80-89 år	64,3	56
90-99 år	61,1	54
100- år	-	-

B3.741.2 Valgdeltagelse fordelt på generationer (2021)

	Pct.	N
18-25 år	58,2	122
26-29 år	64,2	81
30-59 år	79,1	1.295
60-66 år	86,5	524
67- år	85,2	1.165

B3.741.3 Valgdeltagelse opdelt på køn (2021)

	Pct.	N
Mand	79,3	1.576
Kvinde	83,4	1.611

B3.741.4 Valgdeltagelse opdelt på færdiggjort uddannelse (2021)

	Pct.	N
Grundskole	75,1	848
Gymnasial uddannelse	70,8	168
Faglig uddannelse	85,8	1.170
Kort- og mellemlang videregående uddannelse	87,0	706
Lang videregående uddannelse	84,2	196

B3.741.5 Valgdeltagelse opdelt på personlig indkomst (2021)

	Pct.	N
Under 100.000 kr.	59,4	244
100.000-199.999 kr.	79,3	743
200.000-299.999 kr.	80,2	958
300.000-399.999 kr.	86,7	615
400.000-499.999 kr.	89,7	311
500.000-599.999 kr.	88,9	153
600.000-699.999 kr.	89,9	69

Figur B3.741.1: Valgdeltagelse fordelt på alder og køn (2021)

Figur over alder er ikke mulig at vise pga. for få vælgere.

B3.741.6 Valgdeltagelse opdelt på modtagere af sociale ydelser (2021)

	Pct.	N
Dagpenge inkl. aktivering	75,0	52
Flexjob	86,9	107
Førtidspension	68,6	185
Sygedagpenge	86,3	80
Efterløn og folkepension	85,9	1.242
Ingen ydelser	80,5	1.398

B3.741.7 Valgdeltagelse fordelt på etniske danskere, indvandrere og efterkommere (2021)

	Pct.	N
Dansk	84,2	2.906
Indvandrere	52,0	275

B3.741.8 Valgdeltagelse opdelt på oprindelseslande (grupperet) (2021)

	Pct.	N
Danmark	84,2	2.906
Gamle EU-lande	67,0	94
Nye EU-lande	28,6	112
Ikke-vestlige lande	61,8	55

B3.741.9 Valgdeltagelse opdelt på oprindelseslande (2021)

	Pct.	N
Danmark	84,2	2.906
Bulgarien	20,0	30
Polen	30,6	36
Tyskland	69,2	39

B3.741.10 Valgdeltagelse fordelt på aldersgrupper (2017 og 2021)

	2017		2021		Stigning fra 2017 til 2021 i procentpoint
	Pct.	N	Pct.	N	
18 år	-	-	-	-	-
19 år	-	-	-	-	-
20 år	-	-	-	-	-
21 år	-	-	-	-	-
22 år	-	-	-	-	-
23 år	-	-	-	-	-
24 år	-	-	-	-	-
25 år	-	-	-	-	-
26 år	-	-	-	-	-
27 år	-	-	-	-	-
28 år	-	-	-	-	-
29 år	-	-	-	-	-
30 år	-	-	-	-	-
18-25 år	55,0	131	58,2	122	3,2
26-30 år	59,3	113	64,0	100	4,7
31+ år	83,6	2.889	82,9	2.965	-0,7
Total	81,5	3.133	81,3	3.187	-0,2

B3.746 Skanderborg (nr. 746)

3.746.1 Valgdeltagelse opdelt på aldersgrupper (2021)

	Pct.	N
18 år	76,8	858
19-21 år	66,6	2.025
22-29 år	53,5	3.141
30-39 år	70,6	8.101
40-49 år	76,7	9.138
50-59 år	76,7	8.999
60-69 år	80,5	6.900
70-79 år	82,6	6.035
80-89 år	67,6	2.219
90-99 år	42,2	353
100- år	-	-

B3.746.2 Valgdeltagelse fordelt på generationer (2021)

	Pct.	N
18-25 år	62,2	4.149
26-29 år	58,9	1.875
30-59 år	74,8	26.238
60-66 år	79,0	4.894
67- år	78,4	10.617

B3.746.3 Valgdeltagelse opdelt på køn (2021)

	Pct.	N
Mand	73,0	23.477
Kvinde	75,6	24.296

B3.746.4 Valgdeltagelse opdelt på færdiggjort uddannelse (2021)

	Pct.	N
Grundskole	60,4	10.853
Gymnasial uddannelse	68,6	2.535
Faglig uddannelse	73,4	15.387
Kort- og mellemlang videregående uddannelse	83,9	12.310
Lang videregående uddannelse	87,2	6.205

B3.746.5 Valgdeltagelse opdelt på personlig indkomst (2021)

	Pct.	N
Under 100.000 kr.	64,9	4.277
100.000-199.999 kr.	69,1	7.120
200.000-299.999 kr.	65,7	8.843
300.000-399.999 kr.	75,5	10.108
400.000-499.999 kr.	80,4	7.937
500.000-599.999 kr.	83,7	4.257
600.000-699.999 kr.	84,0	2.119
700.000-799.999 kr.	86,0	1.099
800.000-899.999 kr.	86,8	620
900.000-999.999 kr.	89,7	370
Over 1.000.000 kr.	86,9	954

Figur B3.746.1: Valgdeltagelse fordelt på alder og køn (2021)

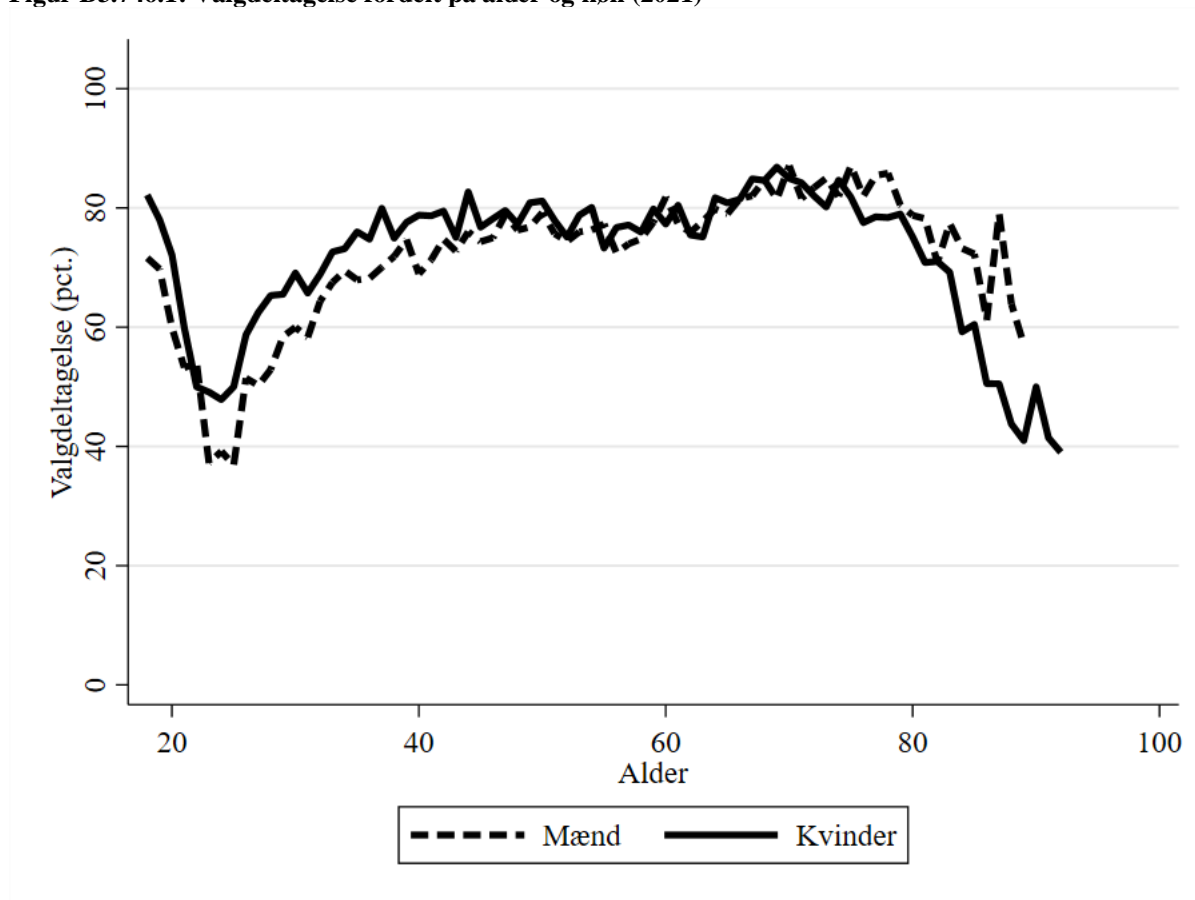

B3.746.6 Valgdeltagelse opdelt på modtagere af sociale ydelser (2021)

	Pct.	N
Dagpenge inkl. aktivering	68,0	562
Kontanthjælp	37,3	126
Uddannelseshjælp	33,5	191
Ledighedsydelse	59,8	184
Flexjob	69,4	1.155
Førtidspension	48,8	1.866
Ressourceforløb	50,3	157
Sygedagpenge	69,3	1.043
SU	76,2	1.819
Efterløn og folkepension	79,1	11.245
Integrationsydelse	27,8	72
Jobafklaring	65,4	298
Andre ydelser	54,5	222
Ingen ydelser	75,7	28.689

B3.746.7 Valgdeltagelse fordelt på etniske danskere, indvandrere og efterkommere (2021)

	Pct.	N
Dansk	76,9	44.342
Indvandrere	40,5	3.114
Efterkommere	41,0	317

B3.746.8 Valgdeltagelse opdelt på oprindelseslande (grupperet) (2021)

	Pct.	N
Danmark	76,9	44.342
Gamle EU-lande	61,0	605
Nye EU-lande	21,6	579
Resten af nordiske lande	62,8	145
Andre vestlige lande	50,0	100
Ikke-vestlige lande	37,8	2.002

B3.746.9 Valgdeltagelse opdelt på oprindelseslande (2021)

	Pct.	N
Danmark	76,9	44.342
Island	52,9	51
Norge	68,1	94
Sverige	71,8	78
Holland	65,9	44
Italien	27,1	48
Polen	23,4	278
Rumænien	15,5	161
Storbritannien	56,9	116
Tyrkiet	28,6	126
Tyskland	70,2	208
Eritrea	40,6	64
Somalia	45,5	55
USA	42,0	50
Afghanistan	35,9	167
Sri Lanka	54,3	127
Irak	30,7	127
Iran	39,4	94
Kina	31,1	45
Libanon	25,0	36
Filippinerne	53,1	49
Syrien	33,9	348
Vietnam	35,1	151
Thailand	45,2	73
Ukraine	32,5	40
Bosnien-Hercegovina	38,0	163

B3.746.10 Valgdeltagelse fordelt på aldersgrupper (2017 og 2021)

	2017		2021		Stigning fra 2017 til 2021 i procentpoint
	Pct.	N	Pct.	N	
18 år	83,7	864	76,8	858	-6,9
19 år	77,8	772	73,6	825	-4,2
20 år	65,7	685	66,1	678	0,4
21 år	54,0	511	56,1	522	2,1
22 år	47,5	339	52,3	344	4,8
23 år	47,2	316	42,1	278	-5,1
24 år	46,9	318	43,1	311	-3,8
25 år	49,1	350	42,9	333	-6,2
26 år	56,2	363	55,1	343	-1,1
27 år	58,3	398	56,4	417	-1,9
28 år	56,8	442	59,8	497	3,0
29 år	67,0	512	62,1	618	-4,9
30 år	69,7	555	65,0	669	-4,7
18-25 år	64,5	4.155	62,2	4.149	-2,3
26-30 år	62,4	2.270	60,5	2.544	-1,9
31+ år	80,0	38.811	76,4	41.080	-3,6
Total	77,7	45.236	74,3	47.773	-3,4

B3.751 Aarhus (nr. 751)

3.751.1 Valgdeltagelse opdelt på aldersgrupper (2021)

	Pct.	N
18 år	70,1	3.507
19-21 år	61,3	18.221
22-29 år	64,7	74.521
30-39 år	62,0	45.419
40-49 år	70,2	37.229
50-59 år	71,8	38.179
60-69 år	77,2	32.747
70-79 år	78,2	25.449
80-89 år	64,1	10.482
90-99 år	41,6	1.998
100- år	24,1	58

B3.751.2 Valgdeltagelse fordelt på generationer (2021)

	Pct.	N
18-25 år	64,7	64.124
26-29 år	63,5	32.125
30-59 år	67,6	120.827
60-66 år	75,9	23.556
67- år	73,9	47.178

B3.751.3 Valgdeltagelse opdelt på køn (2021)

	Pct.	N
Mand	66,3	140.284
Kvinde	70,1	147.526

B3.751.4 Valgdeltagelse opdelt på færdiggjort uddannelse (2021)

	Pct.	N
Grundskole	55,0	63.678
Gymnasial uddannelse	70,4	54.171
Faglig uddannelse	66,3	56.866
Kort- og mellemlang videregående uddannelse	76,5	65.428
Lang videregående uddannelse	82,1	40.584

B3.751.5 Valgdeltagelse opdelt på personlig indkomst (2021)

	Pct.	N
Under 100.000 kr.	60,4	47.408
100.000-199.999 kr.	66,0	63.822
200.000-299.999 kr.	61,2	56.576
300.000-399.999 kr.	71,1	45.038
400.000-499.999 kr.	78,2	32.306
500.000-599.999 kr.	81,9	17.981
600.000-699.999 kr.	82,5	8.502
700.000-799.999 kr.	82,6	4.585
800.000-899.999 kr.	82,3	2.688
900.000-999.999 kr.	83,7	1.720
Over 1.000.000 kr.	83,0	4.991

Figur B3.751.1: Valgdeltagelse fordelt på alder og køn (2021)

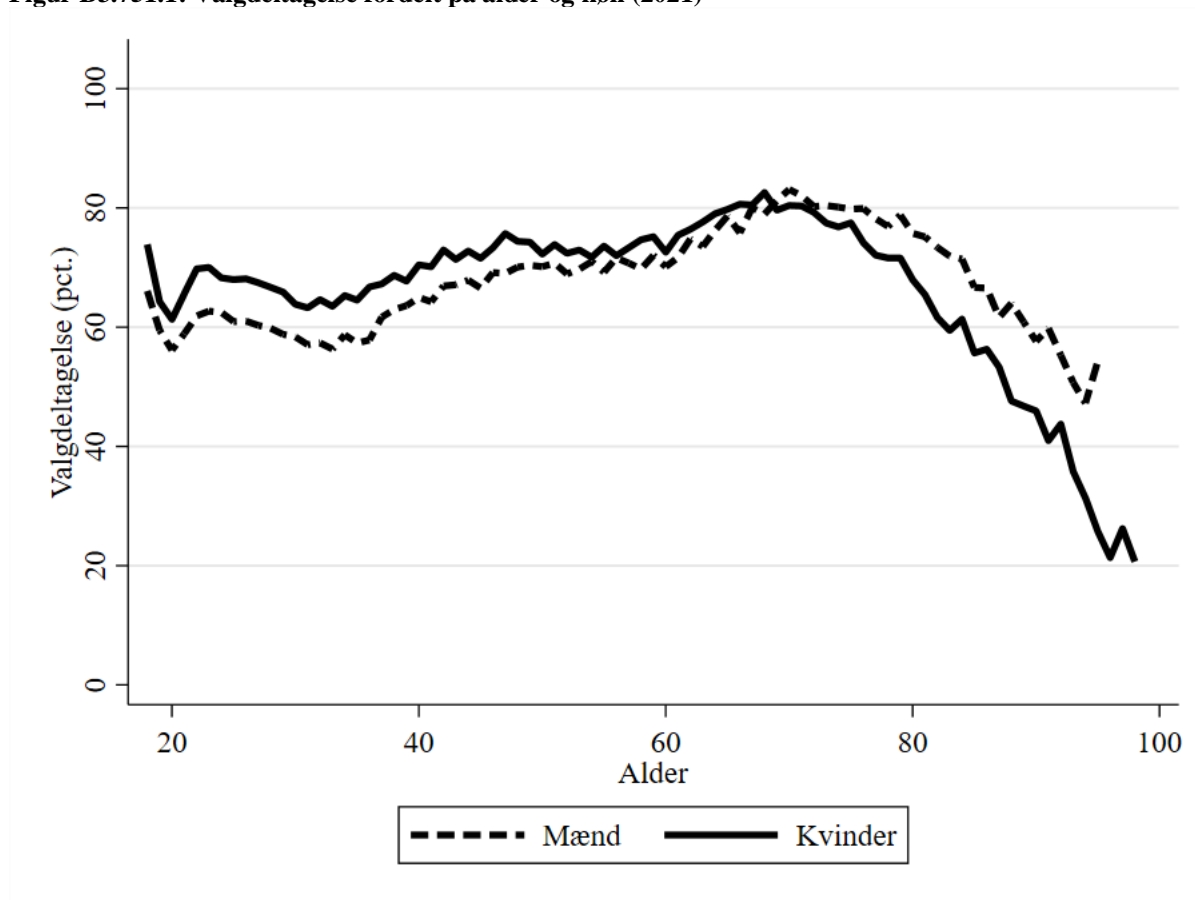

B3.751.6 Valgdeltagelse opdelt på modtagere af sociale ydelser (2021)

	Pct.	N
Dagpenge inkl. aktivering	65,6	6.049
Kontanthjælp	37,5	3.110
Uddannelseshjælp	33,6	2.262
Ledighedsydelse	58,9	974
Forrevalidering og revalidering	55,5	137
Flexjob	67,2	5.587
Førtidspension	46,4	14.386
Ressourceforløb	36,0	906
Sygedagpenge	65,4	5.183
SU	73,1	48.939
Efterløn og folkepension	74,6	49.433
Integrationsydelse	25,7	421
Jobafklaring	54,9	1.321
Andre ydelser	48,8	1.587
Ingen ydelser	69,5	145.194

B3.751.7 Valgdeltagelse fordelt på etniske danskere, indvandrere og efterkommere (2021)

	Pct.	N
Dansk	74,7	240.549
Indvandrere	35,1	38.045
Efterkommere	35,7	9.216

B3.751.8 Valgdeltagelse opdelt på oprindelseslande (grupperet) (2021)

	Pct.	N
Danmark	74,7	240.549
Gamle EU-lande	46,1	6.968
Nye EU-lande	19,7	7.014
Resten af nordiske lande	41,2	1.866
Andre vestlige lande	49,1	676
Ikke-vestlige lande	35,6	30.737

B3.751.9 Valgdeltagelse opdelt på oprindelseslande (2021)

	Pct.	N
Danmark	74,7	240.549
Udlandet	43,2	37
Statsløs	16,1	31
Finland	43,3	233
Island	37,1	588
Norge	43,1	1.278
Sverige	58,7	622
Albanien	42,4	33
Belgien	32,7	147
Bulgarien	14,0	621
Tjekkoslavakiet	55,4	56
Frankrig	35,1	465
Grækenland	28,6	203
Holland	52,7	459
Irland	38,9	144
Italien	29,1	602
Jugoslavien	38,8	152
Polen	26,2	2.206
Portugal	27,3	176
Rumænien	13,8	1.966
Schweiz	50,0	66
Sovjetunionen	50,7	71
Spanien	29,0	652
Storbritannien	51,5	860
Tyrkiet	45,9	3.711
Ungarn	21,4	576
Tyskland	55,1	2.250
Østrig	53,3	137
Algeriet	38,7	137
Burundi	40,0	40
Etiopien	41,3	213
Eritrea	25,4	181
Gambia	43,6	55
Ghana	43,5	108
Kenya	39,2	79
Libyen	26,8	41
Marokko	27,7	470
Sudan	43,1	51
Sydafrika	47,9	94
Tanzania	32,0	50
Tunesien	29,9	144
Uganda	31,8	107
Egypten	29,1	141
Cameroun	36,7	30
Congo, Den Demokratiske rep.	31,0	213
Somalia	49,5	3.236

Zambia	25,0	44
Argentina	28,5	179
Brasilien	40,2	169
Canada	49,0	96
Chile	58,4	137
Colombia	43,0	79
Cuba	28,9	38
Mexico	50,0	68
Peru	40,0	50
USA	50,1	391
Venezuela	61,3	62
Afghanistan	29,9	1.724
Sri Lanka	48,9	742
Indien	38,9	388
Indonesien	51,0	49
Irak	25,0	2.904
Iran	35,9	2.167
Israel	30,1	136
Japan	49,2	59
Jordan	27,3	55
Kina	28,9	550
Kuwait	15,0	626
Libanon	26,0	4.041
Pakistan	37,5	264
Filippinerne	45,9	207
Sydkorea	55,4	56
Syrien	27,1	1.556
Mellemøsten uoplyst	36,6	101
Vietnam	37,3	2.127
Thailand	39,6	523
Australien	45,3	86
New Zealand	44,4	36
Estland	35,6	101
Letland	20,3	301
Litauen	15,6	595
Rusland	39,8	251
Ukraine	34,9	169
Hviderusland	43,9	41
Armenien	22,0	41
Aserbajdsjan	39,5	43
Moldova	11,8	102
Usbekistan	42,9	42
Kroatien	18,2	181
Slovenien	28,9	38
Bosnien-Hercegovina	43,6	566
Serbien	33,3	30
Jugoslavien,forb.rep	46,7	30
Kosovo	48,9	47
Tjekkiet	20,3	187
Slovakiet	15,0	346

B3.751.10 Valgdeltagelse fordelt på aldersgrupper (2017 og 2021)

	2017		2021		Stigning fra 2017 til 2021 i procentpoint
	Pct.	N	Pct.	N	
18 år	74,3	3.511	70,1	3.507	-4,2
19 år	68,0	4.224	62,0	4.077	-6,0
20 år	61,9	5.942	58,9	5.731	-3,0
21 år	63,7	8.234	62,5	8.413	-1,2
22 år	64,9	9.974	66,2	10.360	1,3
23 år	64,7	9.953	66,6	11.034	1,9
24 år	64,4	9.409	65,5	10.999	1,1
25 år	63,6	9.131	64,4	10.003	0,8
26 år	64,0	8.139	64,5	9.480	0,5
27 år	63,5	7.571	63,8	8.502	0,3
28 år	64,4	6.831	63,1	7.424	-1,3
29 år	62,7	6.006	62,2	6.719	-0,5
30 år	64,9	5.523	61,0	6.075	-3,9
18-25 år	64,9	60.378	64,7	64.124	-0,2
26-30 år	63,9	34.070	63,1	38.200	-0,8
31+ år	73,8	178.486	70,5	185.486	-3,3
Total	70,6	272.934	68,2	287.810	-2,4

B3.756 Ikast-Brande (nr. 756)

3.756.1 Valgdeltagelse opdelt på aldersgrupper (2021)

	Pct.	N
18 år	72,2	579
19-21 år	56,7	1.318
22-29 år	45,7	2.995
30-39 år	55,0	4.825
40-49 år	67,3	5.460
50-59 år	72,1	5.852
60-69 år	76,6	4.951
70-79 år	81,5	4.290
80-89 år	64,3	1.734
90-99 år	45,3	320
100- år	-	-

B3.756.2 Valgdeltagelse fordelt på generationer (2021)

	Pct.	N
18-25 år	53,6	3.214
26-29 år	48,5	1.678
30-59 år	65,4	16.137
60-66 år	75,7	3.531
67- år	75,6	7.773

B3.756.3 Valgdeltagelse opdelt på køn (2021)

	Pct.	N
Mand	65,1	16.408
Kvinde	68,8	15.925

B3.756.4 Valgdeltagelse opdelt på færdiggjort uddannelse (2021)

	Pct.	N
Grundskole	59,0	10.726
Gymnasial uddannelse	59,8	1.770
Faglig uddannelse	71,9	12.200
Kort- og mellemlang videregående uddannelse	77,1	5.682
Lang videregående uddannelse	72,0	1.280

B3.756.5 Valgdeltagelse opdelt på personlig indkomst (2021)

	Pct.	N
Under 100.000 kr.	54,3	3.110
100.000-199.999 kr.	66,1	6.541
200.000-299.999 kr.	61,4	7.403
300.000-399.999 kr.	69,8	6.875
400.000-499.999 kr.	74,4	4.472
500.000-599.999 kr.	76,9	1.949
600.000-699.999 kr.	77,8	817
700.000-799.999 kr.	80,1	366
800.000-899.999 kr.	77,5	209
900.000-999.999 kr.	83,1	124
Over 1.000.000 kr.	80,1	307

Figur B3.756.1: Valgdeltagelse fordelt på alder og køn (2021)

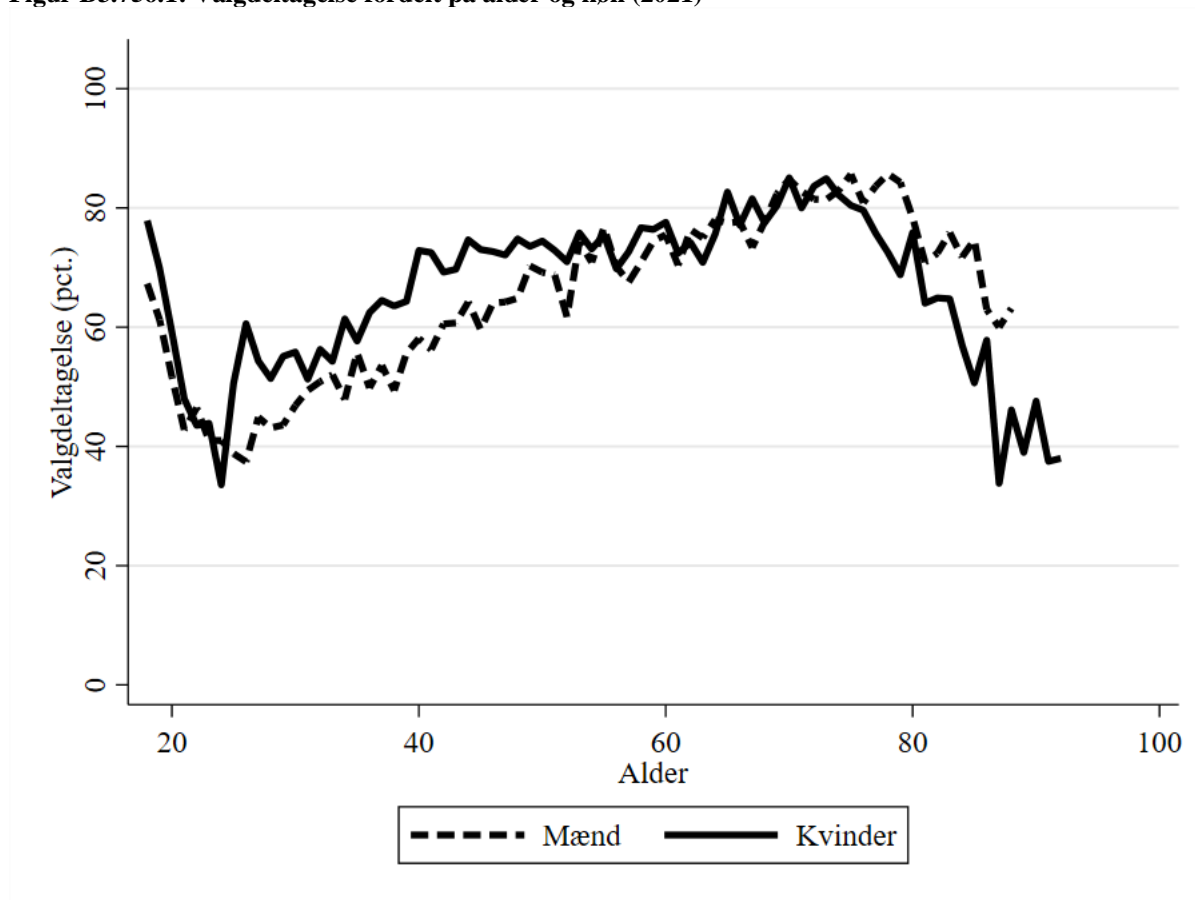

B3.756.6 Valgdeltagelse opdelt på modtagere af sociale ydelser (2021)

	Pct.	N
Dagpenge inkl. aktivering	53,8	355
Kontanthjælp	32,5	308
Uddannelseshjælp	36,3	215
Ledighedsydelse	55,3	94
Flexjob	69,3	854
Førtidspension	48,5	1.697
Ressourceforløb	42,4	203
Sygedagpenge	67,0	813
SU	68,3	1.159
Efterløn og folkepension	76,4	8.357
Jobafklaring	64,7	286
Andre ydelser	48,3	201
Ingen ydelser	66,3	17.567

B3.756.7 Valgdeltagelse fordelt på etniske danskere, indvandrere og efterkommere (2021)

	Pct.	N
Dansk	71,4	28.506
Indvandrere	31,6	3.426
Efterkommere	52,1	401

B3.756.8 Valgdeltagelse opdelt på oprindelseslande (grupperet) (2021)

	Pct.	N
Danmark	71,4	28.506
Gamle EU-lande	44,8	440
Nye EU-lande	12,2	1.211
Resten af nordiske lande	48,9	90
Ikke-vestlige lande	43,1	2.057

B3.756.9 Valgdeltagelse opdelt på oprindelseslande (2021)

	Pct.	N
Danmark	71,4	28.506
Norge	52,1	71
Sverige	52,5	40
Bulgarien	23,2	69
Holland	53,2	62
Polen	10,2	441
Rumænien	8,5	377
Spanien	27,0	37
Storbritannien	35,0	60
Tyrkiet	58,6	505
Tyskland	53,3	150
Eritrea	42,1	38
Afghanistan	36,7	30
Sri Lanka	57,5	252
Indien	37,4	131
Irak	52,4	42
Iran	31,7	41
Filippinerne	58,3	36
Syrien	45,5	121
Vietnam	18,8	32
Thailand	45,7	70
Letland	27,0	74
Litauen	8,8	204
Rusland	23,1	39
Ukraine	19,4	175
Bosnien-Hercegovina	33,3	246

B3.756.10 Valgdeltagelse fordelt på aldersgrupper (2017 og 2021)

	2017		2021		Stigning fra 2017 til 2021 i procentpoint
	Pct.	N	Pct.	N	
18 år	77,2	553	72,2	579	-5,0
19 år	69,3	541	65,3	518	-4,0
20 år	58,7	453	55,3	472	-3,4
21 år	54,3	363	45,1	328	-9,2
22 år	48,5	363	45,2	332	-3,3
23 år	52,3	298	42,2	322	-10,1
24 år	48,5	342	37,6	330	-10,9
25 år	51,7	319	44,1	333	-7,6
26 år	43,6	399	48,7	409	5,1
27 år	54,5	369	49,1	389	-5,4
28 år	52,2	385	47,2	441	-5,0
29 år	58,9	423	49,0	439	-9,9
30 år	56,6	403	51,2	496	-5,4
18-25 år	59,7	3.232	53,6	3.214	-6,1
26-30 år	53,2	1.979	49,1	2.174	-4,1
31+ år	75,8	26.301	69,9	26.945	-5,9
Total	72,7	31.512	66,9	32.333	-5,8

B3.760 Ringkøbing-Skjern (nr. 760)

3.760.1 Valgdeltagelse opdelt på aldersgrupper (2021)

	Pct.	N
18 år	75,0	828
19-21 år	62,9	1.995
22-29 år	48,1	3.832
30-39 år	54,5	5.623
40-49 år	69,4	6.827
50-59 år	74,7	8.164
60-69 år	79,7	7.422
70-79 år	83,1	6.214
80-89 år	73,6	2.898
90-99 år	51,3	511
100- år	-	-

B3.760.2 Valgdeltagelse fordelt på generationer (2021)

	Pct.	N
18-25 år	58,0	4.519
26-29 år	51,3	2.136
30-59 år	67,4	20.614
60-66 år	78,4	5.319
67- år	79,3	11.738

B3.760.3 Valgdeltagelse opdelt på køn (2021)

	Pct.	N
Mand	67,8	22.614
Kvinde	72,6	21.712

B3.760.4 Valgdeltagelse opdelt på færdiggjort uddannelse (2021)

	Pct.	N
Grundskole	62,0	14.542
Gymnasial uddannelse	61,7	2.046
Faglig uddannelse	75,4	17.225
Kort- og mellemlang videregående uddannelse	79,9	7.967
Lang videregående uddannelse	78,7	1.565

B3.760.5 Valgdeltagelse opdelt på personlig indkomst (2021)

	Pct.	N
Under 100.000 kr.	59,6	4.116
100.000-199.999 kr.	68,9	8.863
200.000-299.999 kr.	64,0	10.533
300.000-399.999 kr.	72,6	9.592
400.000-499.999 kr.	78,5	6.001
500.000-599.999 kr.	81,2	2.626
600.000-699.999 kr.	84,6	1.024
700.000-799.999 kr.	80,3	458
800.000-899.999 kr.	81,8	247
900.000-999.999 kr.	87,8	147
Over 1.000.000 kr.	85,8	466

Figur B3.760.1: Valgdeltagelse fordelt på alder og køn (2021)

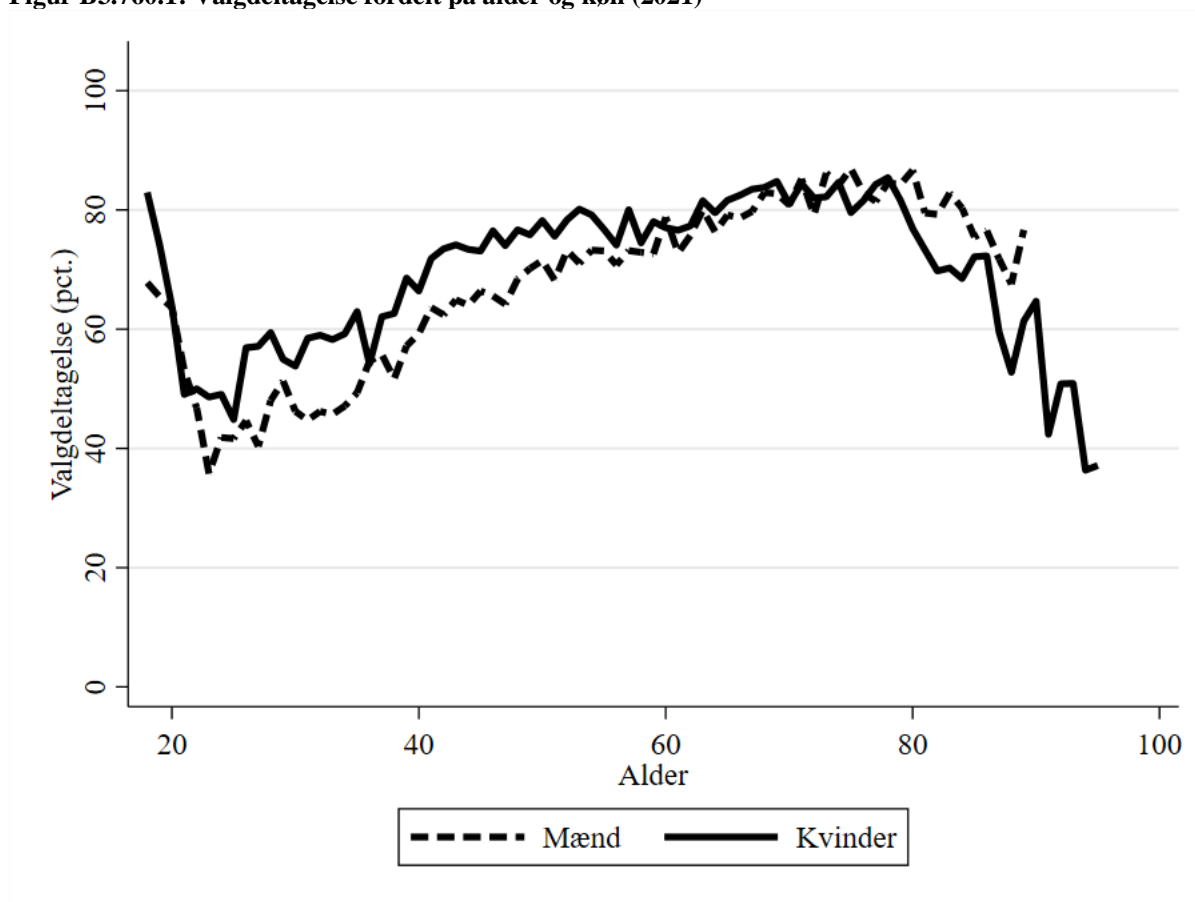

B3.760.6 Valgdeltagelse opdelt på modtagere af sociale ydelser (2021)

	Pct.	N
Dagpenge inkl. aktivering	44,1	442
Kontanthjælp	29,0	231
Uddannelseshjælp	35,0	254
Ledighedsydelse	63,0	154
Forrevalidering og revalidering	71,9	32
Flexjob	70,8	1.321
Førtidspension	52,2	2.532
Ressourceforløb	37,8	201
Sygedagpenge	66,9	826
SU	76,8	1.339
Efterløn og folkepension	79,8	12.497
Integrationsydelse	32,6	43
Jobafklaring	63,0	384
Andre ydelser	41,8	304
Ingen ydelser	69,1	23.579

B3.760.7 Valgdeltagelse fordelt på etniske danskere, indvandrere og efterkommere (2021)

	Pct.	N
Dansk	75,0	39.829
Indvandrere	26,4	4.341
Efterkommere	46,2	156

B3.760.8 Valgdeltagelse opdelt på oprindelseslande (grupperet) (2021)

	Pct.	N
Danmark	75,0	39.829
Gamle EU-lande	42,5	840
Nye EU-lande	10,6	1.829
Resten af nordiske lande	46,1	102
Andre vestlige lande	66,0	50
Ikke-vestlige lande	35,1	1.676

B3.760.9 Valgdeltagelse opdelt på oprindelseslande (2021)

	Pct.	N
Danmark	75,0	39.829
Island	37,1	35
Norge	50,7	67
Sverige	51,8	56
Holland	55,8	147
Italien	22,2	36
Jugoslavien	12,2	41
Polen	14,6	508
Rumænien	8,1	988
Storbritannien	41,0	83
Tyskland	40,3	449
Myanmar	38,1	84
Sri Lanka	63,3	120
Irak	19,4	62
Filippinerne	75,0	48
Syrien	32,2	227
Vietnam	21,9	32
Thailand	46,7	107
Letland	15,8	120
Litauen	9,0	133
Rusland	28,2	39
Ukraine	26,1	280
Bosnien-Hercegovina	35,8	240

B3.760.10 Valgdeltagelse fordelt på aldersgrupper (2017 og 2021)

	2017		2021		Stigning fra 2017 til 2021 i procentpoint
	Pct.	N	Pct.	N	
18 år	81,8	786	75,0	828	-6,8
19 år	73,5	808	69,6	797	-3,9
20 år	62,3	737	63,7	675	1,4
21 år	53,0	492	51,4	523	-1,6
22 år	52,6	437	48,2	413	-4,4
23 år	48,8	443	40,5	390	-8,3
24 år	50,6	447	44,4	459	-6,2
25 år	50,4	490	43,1	434	-7,3
26 år	51,7	497	50,5	485	-1,2
27 år	54,7	523	48,1	547	-6,6
28 år	55,2	505	53,4	532	-1,8
29 år	57,5	551	53,0	572	-4,5
30 år	58,0	481	49,7	580	-8,3
18-25 år	62,0	4.640	58,0	4.519	-4,0
26-30 år	55,5	2.557	50,9	2.716	-4,6
31+ år	77,8	36.914	73,0	37.091	-4,8
Total	74,8	44.111	70,1	44.326	-4,7

B3.766 Hedensted (nr. 766)

3.766.1 Valgdeltagelse opdelt på aldersgrupper (2021)

	Pct.	N
18 år	76,6	642
19-21 år	59,0	1.469
22-29 år	46,6	3.055
30-39 år	55,9	5.095
40-49 år	69,5	6.412
50-59 år	75,2	7.182
60-69 år	80,5	5.771
70-79 år	82,3	4.725
80-89 år	74,6	1.984
90-99 år	48,0	415
100- år	-	-

B3.766.2 Valgdeltagelse fordelt på generationer (2021)

	Pct.	N
18-25 år	56,9	3.420
26-29 år	47,9	1.746
30-59 år	68,0	18.689
60-66 år	79,5	4.215
67- år	79,1	8.688

B3.766.3 Valgdeltagelse opdelt på køn (2021)

	Pct.	N
Mand	67,8	18.655
Kvinde	72,1	18.103

B3.766.4 Valgdeltagelse opdelt på færdiggjort uddannelse (2021)

	Pct.	N
Grundskole	62,2	11.491
Gymnasial uddannelse	63,5	1.735
Faglig uddannelse	73,1	14.363
Kort- og mellemlang videregående uddannelse	80,0	7.219
Lang videregående uddannelse	78,8	1.268

B3.766.5 Valgdeltagelse opdelt på personlig indkomst (2021)

	Pct.	N
Under 100.000 kr.	58,6	3.186
100.000-199.999 kr.	69,2	6.493
200.000-299.999 kr.	64,2	8.071
300.000-399.999 kr.	70,6	8.496
400.000-499.999 kr.	76,0	5.441
500.000-599.999 kr.	79,3	2.475
600.000-699.999 kr.	84,2	1.022
700.000-799.999 kr.	80,4	516
800.000-899.999 kr.	84,0	306
900.000-999.999 kr.	85,6	160
Over 1.000.000 kr.	84,4	450

Figur B3.766.1: Valgdeltagelse fordelt på alder og køn (2021)

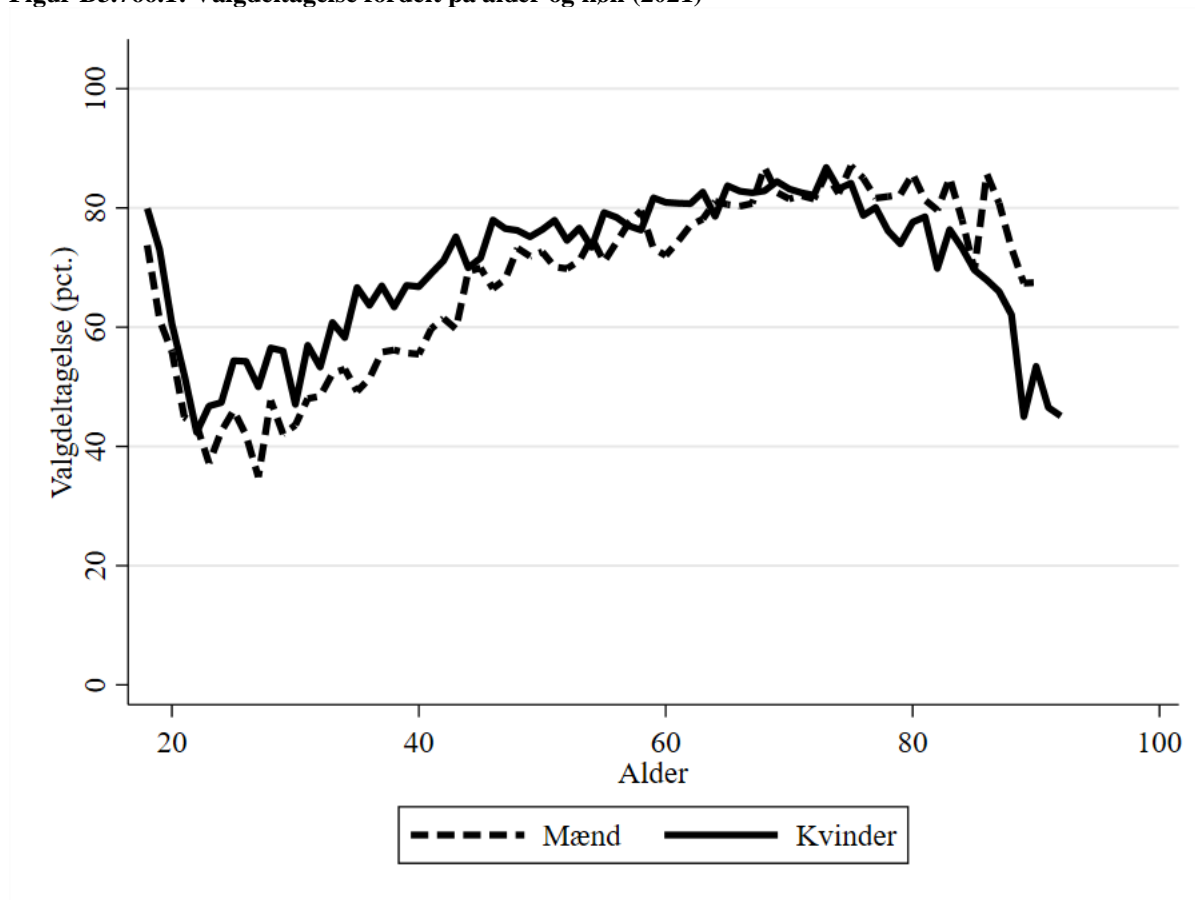

B3.766.6 Valgdeltagelse opdelt på modtagere af sociale ydelser (2021)

	Pct.	N
Dagpenge inkl. aktivering	54,7	373
Kontanthjælp	33,9	189
Uddannelseshjælp	39,6	255
Ledighedsydelse	52,5	120
Flexjob	74,4	1.123
Førtidspension	52,8	1.589
Ressourceforløb	44,2	154
Sygedagpenge	65,1	1.007
SU	70,8	1.110
Efterløn og folkepension	79,9	9.273
Integrationsydelse	36,6	41
Jobafklaring	65,1	126
Andre ydelser	48,3	201
Ingen ydelser	68,6	21.056

B3.766.7 Valgdeltagelse fordelt på etniske danskere, indvandrere og efterkommere (2021)

	Pct.	N
Dansk	73,9	33.738
Indvandrere	25,4	2.867
Efterkommere	41,2	153

B3.766.8 Valgdeltagelse opdelt på oprindelseslande (grupperet) (2021)

	Pct.	N
Danmark	73,9	33.738
Gamle EU-lande	47,6	353
Nye EU-lande	8,7	1.374
Resten af nordiske lande	43,7	119
Andre vestlige lande	64,7	34
Ikke-vestlige lande	37,6	1.140

B3.766.9 Valgdeltagelse opdelt på oprindelseslande (2021)

	Pct.	N
Danmark	73,9	33.738
Island	24,5	53
Norge	59,1	66
Sverige	52,6	38
Bulgarien	11,1	63
Polen	7,4	611
Rumænien	9,8	307
Storbritannien	53,4	58
Tyrkiet	58,5	135
Tyskland	45,8	153
Eritrea	35,7	42
Afghanistan	24,2	33
Sri Lanka	50,8	61
Irak	22,0	59
Iran	28,2	39
Filippinerne	44,9	49
Syrien	38,2	170
Vietnam	32,6	43
Thailand	44,8	96
Letland	6,6	152
Litauen	11,5	183
Rusland	21,9	32
Ukraine	19,5	77
Bosnien-Hercegovina	32,8	64

B3.766.10 Valgdeltagelse fordelt på aldersgrupper (2017 og 2021)

	2017		2021		Stigning fra 2017 til 2021 i procentpoint
	Pct.	N	Pct.	N	
18 år	-	-	76,6	642	-
19 år	-	-	66,8	582	-
20 år	-	-	58,0	507	-
21 år	-	-	48,2	380	-
22 år	-	-	43,1	311	-
23 år	-	-	41,1	304	-
24 år	-	-	44,5	321	-
25 år	-	-	49,9	373	-
26 år	-	-	48,0	402	-
27 år	-	-	42,5	391	-
28 år	-	-	51,8	450	-
29 år	-	-	48,5	503	-
30 år	-	-	45,2	511	-
18-25 år	-	-	56,9	3.420	-
26-30 år	-	-	47,3	2.257	-
31+ år	-	-	73,0	31.081	-
Total	-	-	69,9	36.758	-

B3.787 Thisted (nr. 787)

3.787.1 Valgdeltagelse opdelt på aldersgrupper (2021)

	Pct.	N
18 år	71,2	396
19-21 år	61,3	1.050
22-29 år	47,4	2.253
30-39 år	54,6	2.989
40-49 år	68,3	3.354
50-59 år	73,9	4.115
60-69 år	78,7	4.113
70-79 år	81,2	3.517
80-89 år	66,1	1.577
90-99 år	44,7	302
100- år	-	-

B3.787.2 Valgdeltagelse fordelt på generationer (2021)

	Pct.	N
18-25 år	56,8	2.489
26-29 år	48,1	1.210
30-59 år	66,6	10.458
60-66 år	78,2	2.884
67- år	75,6	6.631

B3.787.3 Valgdeltagelse opdelt på køn (2021)

	Pct.	N
Mand	66,9	11.818
Kvinde	70,3	11.854

B3.787.4 Valgdeltagelse opdelt på færdiggjort uddannelse (2021)

	Pct.	N
Grundskole	58,7	8.391
Gymnasial uddannelse	65,2	1.223
Faglig uddannelse	74,0	9.019
Kort- og mellemlang videregående uddannelse	79,9	3.834
Lang videregående uddannelse	77,9	786

B3.787.5 Valgdeltagelse opdelt på personlig indkomst (2021)

	Pct.	N
Under 100.000 kr.	59,1	2.198
100.000-199.999 kr.	65,0	5.243
200.000-299.999 kr.	64,1	6.071
300.000-399.999 kr.	71,9	5.134
400.000-499.999 kr.	77,3	2.746
500.000-599.999 kr.	81,7	1.116
600.000-699.999 kr.	81,4	467
700.000-799.999 kr.	81,6	212
800.000-899.999 kr.	81,0	116
900.000-999.999 kr.	83,3	60
Over 1.000.000 kr.	83,6	244

Figur B3.787.1: Valgdeltagelse fordelt på alder og køn (2021)

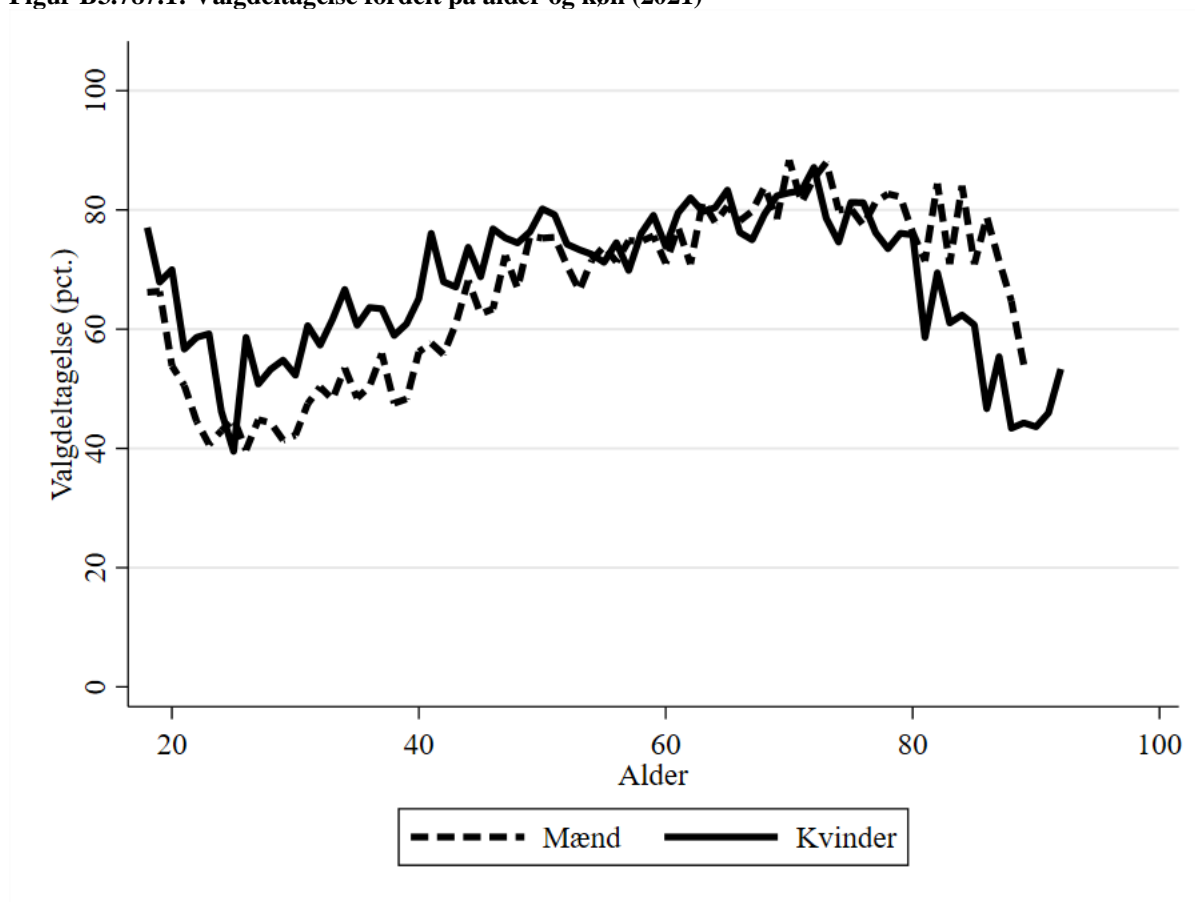

B3.787.6 Valgdeltagelse opdelt på modtagere af sociale ydelser (2021)

	Pct.	N
Dagpenge inkl. aktivering	56,5	239
Kontanthjælp	31,1	238
Uddannelseshjælp	39,8	206
Ledighedsydelse	59,4	96
Flexjob	70,9	783
Førtidspension	52,0	1.563
Ressourceforløb	47,3	112
Sygedagpenge	66,5	501
SU	67,7	910
Efterløn og folkepension	76,4	7.102
Jobafklaring	59,3	108
Andre ydelser	54,1	218
Ingen ydelser	68,6	11.456

B3.787.7 Valgdeltagelse fordelt på etniske danskere, indvandrere og efterkommere (2021)

	Pct.	N
Dansk	72,0	21.651
Indvandrere	31,3	1.945
Efterkommere	31,6	76

B3.787.8 Valgdeltagelse opdelt på oprindelseslande (grupperet) (2021)

	Pct.	N
Danmark	72,0	21.651
Gamle EU-lande	46,6	279
Nye EU-lande	11,7	537
Resten af nordiske lande	38,9	162
Ikke-vestlige lande	36,0	1.020

B3.787.9 Valgdeltagelse opdelt på oprindelseslande (2021)

	Pct.	N
Danmark	72,0	21.651
Island	39,4	94
Norge	38,2	68
Polen	6,0	335
Rumænien	21,3	75
Tyskland	49,1	169
Eritrea	34,0	50
Afghanistan	60,0	40
Bhutan	33,3	72
Libanon	31,9	47
Filippinerne	63,9	36
Syrien	24,1	166
Thailand	43,5	69
Litauen	9,9	81
Ukraine	8,8	80
Bosnien-Hercegovina	45,6	136

B3.787.10 Valgdeltagelse fordelt på aldersgrupper (2017 og 2021)

	2017		2021		Stigning fra 2017 til 2021 i procentpoint
	Pct.	N	Pct.	N	
18 år	75,6	540	71,2	396	-4,4
19 år	69,9	575	67,1	404	-2,8
20 år	61,6	508	61,6	352	0,0
21 år	51,7	435	53,1	294	1,4
22 år	50,4	373	51,3	279	0,9
23 år	53,3	360	48,4	248	-4,9
24 år	54,4	377	44,4	248	-10,0
25 år	51,8	398	42,5	268	-9,3
26 år	53,2	412	48,3	294	-4,9
27 år	61,5	416	47,3	298	-14,2
28 år	61,9	407	48,5	295	-13,4
29 år	57,7	430	48,3	323	-9,4
30 år	63,2	418	46,8	333	-16,4
18-25 år	60,0	3.566	56,8	2.489	-3,2
26-30 år	59,5	2.083	47,8	1.543	-11,7
31+ år	77,3	29.008	71,7	19.640	-5,6
Total	74,4	34.657	68,6	23.672	-5,8

B3.813 Frederikshavn (nr. 813)

3.813.1 Valgdeltagelse opdelt på aldersgrupper (2021)

	Pct.	N
18 år	74,6	134
19-21 år	58,0	286
22-29 år	51,1	591
30-39 år	61,7	1.134
40-49 år	68,0	1.329
50-59 år	75,7	1.719
60-69 år	81,9	1.643
70-79 år	84,4	1.356
80-89 år	71,8	380
90-99 år	48,2	56
100- år	-	-

B3.813.2 Valgdeltagelse fordelt på generationer (2021)

	Pct.	N
18-25 år	58,1	664
26-29 år	52,4	347
30-59 år	69,5	4.182
60-66 år	81,6	1.199
67- år	80,9	2.239

B3.813.3 Valgdeltagelse opdelt på køn (2021)

	Pct.	N
Mand	70,4	4.566
Kvinde	75,0	4.065

B3.813.4 Valgdeltagelse opdelt på færdiggjort uddannelse (2021)

	Pct.	N
Grundskole	65,0	2.653
Gymnasial uddannelse	67,5	314
Faglig uddannelse	75,1	3.704
Kort- og mellemlang videregående uddannelse	83,2	1.491
Lang videregående uddannelse	79,5	292

B3.813.5 Valgdeltagelse opdelt på personlig indkomst (2021)

	Pct.	N
Under 100.000 kr.	60,3	753
100.000-199.999 kr.	69,8	1.734
200.000-299.999 kr.	69,7	2.008
300.000-399.999 kr.	75,1	2.009
400.000-499.999 kr.	79,3	1.102
500.000-599.999 kr.	81,8	501
600.000-699.999 kr.	76,7	206
700.000-799.999 kr.	82,1	95
800.000-899.999 kr.	80,0	55
Over 1.000.000 kr.	87,3	110

Figur B3.813.1: Valgdeltagelse fordelt på alder og køn (2021)

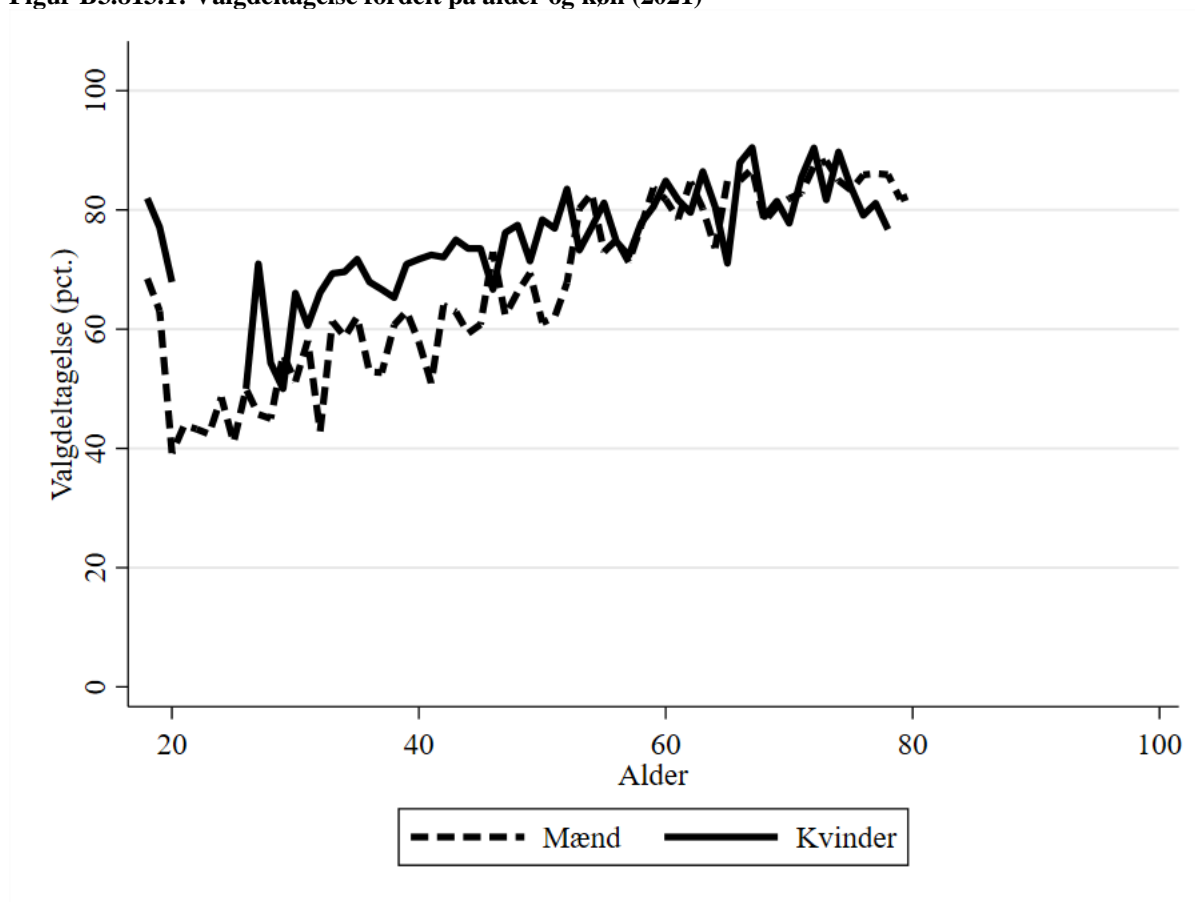

B3.813.6 Valgdeltagelse opdelt på modtagere af sociale ydelser (2021)

	Pct.	N
Dagpenge inkl. aktivering	66,9	169
Kontanthjælp	44,7	76
Uddannelseshjælp	30,6	36
Ledighedsydelse	67,6	37
Flexjob	77,2	246
Førtidspension	54,3	532
Ressourceforløb	52,0	50
Sygedagpenge	70,2	255
SU	67,1	234
Efterløn og folkepension	81,6	2.407
Andre ydelser	69,4	49
Ingen ydelser	72,0	4.452

B3.813.7 Valgdeltagelse fordelt på etniske danskere, indvandrere og efterkommere (2021)

	Pct.	N
Dansk	74,6	8.160
Indvandrere	35,9	451

B3.813.8 Valgdeltagelse opdelt på oprindelseslande (grupperet) (2021)

	Pct.	N
Danmark	74,6	8.160
Gamle EU-lande	56,5	115
Nye EU-lande	22,0	186
Resten af nordiske lande	38,3	47
Ikke-vestlige lande	36,0	111

B3.813.9 Valgdeltagelse opdelt på oprindelseslande (2021)

	Pct.	N
Danmark	74,6	8.160
Norge	39,5	43
Polen	13,7	51
Rumænien	22,3	103
Tyskland	60,9	46

B3.813.10 Valgdeltagelse fordelt på aldersgrupper (2017 og 2021)

	2017		2021		Stigning fra 2017 til 2021 i procentpoint
	Pct.	N	Pct.	N	
18 år	74,4	714	74,6	134	0,2
19 år	68,3	647	69,0	113	0,7
20 år	55,7	612	53,8	104	-1,9
21 år	52,3	562	46,4	69	-5,9
22 år	45,2	549	53,1	64	7,9
23 år	45,4	498	50,9	57	5,5
24 år	48,3	493	52,5	59	4,2
25 år	47,4	475	40,6	64	-6,8
26 år	51,1	515	50,0	86	-1,1
27 år	51,7	544	57,6	66	5,9
28 år	50,6	518	50,0	86	-0,6
29 år	50,2	508	53,2	109	3,0
30 år	53,4	558	59,8	97	6,4
18-25 år	55,9	4.550	58,1	664	2,2
26-30 år	51,4	2.643	54,1	444	2,7
31+ år	74,5	41.844	74,9	7.523	0,4
Total	71,5	49.037	72,6	8.631	1,1

B3.820 Vesthimmerland (nr. 820)

3.820.1 Valgdeltagelse opdelt på aldersgrupper (2021)

	Pct.	N
18 år	67,1	277
19-21 år	54,8	688
22-29 år	45,0	1.529
30-39 år	52,6	2.352
40-49 år	68,8	2.745
50-59 år	71,4	3.226
60-69 år	76,7	3.043
70-79 år	80,6	2.890
80-89 år	68,0	1.465
90-99 år	39,2	293
100- år	-	-

B3.820.2 Valgdeltagelse fordelt på generationer (2021)

	Pct.	N
18-25 år	52,8	1.619
26-29 år	45,3	875
30-59 år	65,2	8.323
60-66 år	75,4	2.167
67- år	74,9	5.529

B3.820.3 Valgdeltagelse opdelt på køn (2021)

	Pct.	N
Mand	65,7	9.115
Kvinde	68,8	9.398

B3.820.4 Valgdeltagelse opdelt på færdiggjort uddannelse (2021)

	Pct.	N
Grundskole	56,0	6.478
Gymnasial uddannelse	65,1	766
Faglig uddannelse	72,8	7.243
Kort- og mellemlang videregående uddannelse	79,9	3.167
Lang videregående uddannelse	78,9	563

B3.820.5 Valgdeltagelse opdelt på personlig indkomst (2021)

	Pct.	N
Under 100.000 kr.	53,0	1.482
100.000-199.999 kr.	65,4	3.916
200.000-299.999 kr.	60,6	4.796
300.000-399.999 kr.	71,4	4.163
400.000-499.999 kr.	75,9	2.334
500.000-599.999 kr.	78,9	929
600.000-699.999 kr.	84,0	393
700.000-799.999 kr.	85,5	166
800.000-899.999 kr.	85,1	94
900.000-999.999 kr.	81,0	42
Over 1.000.000 kr.	86,5	156

Figur B3.820.1: Valgdeltagelse fordelt på alder og køn (2021)

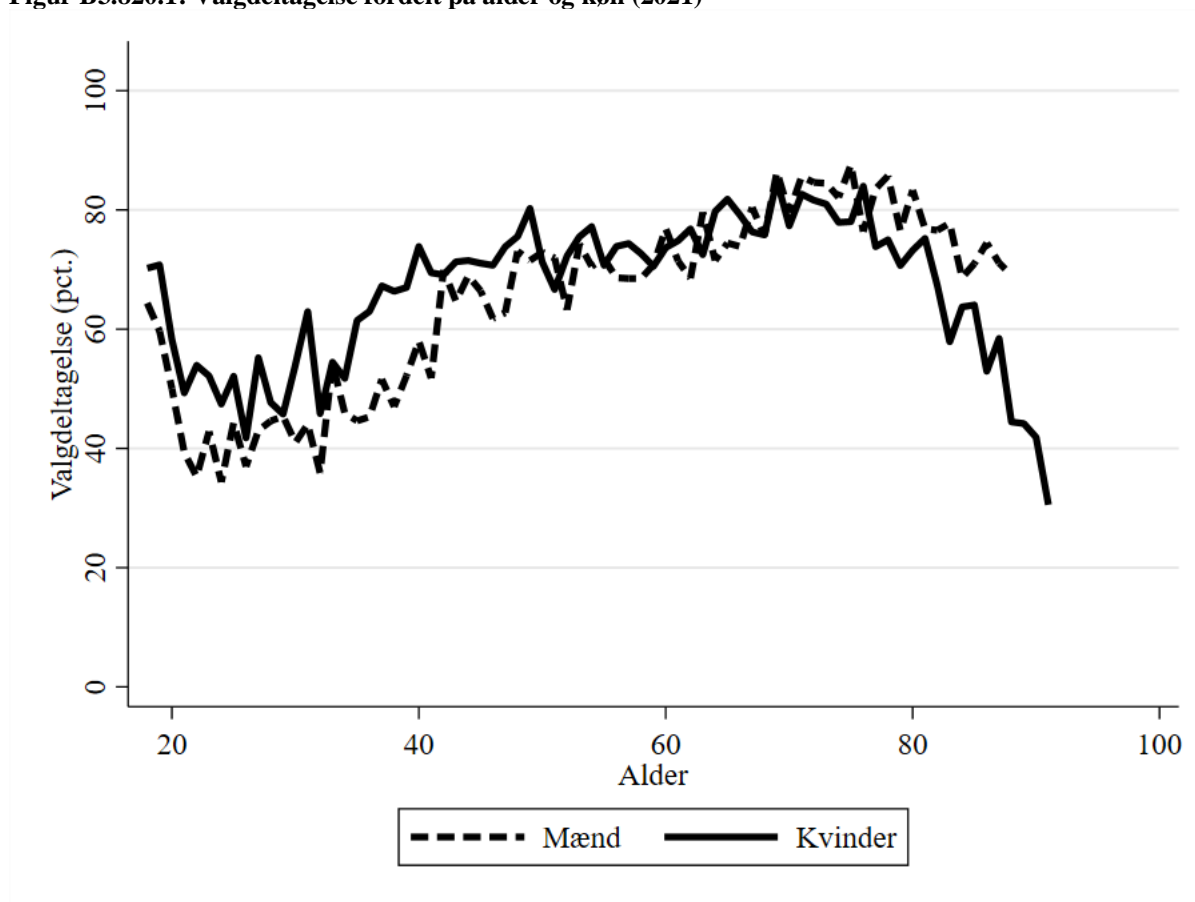

B3.820.6 Valgdeltagelse opdelt på modtagere af sociale ydelser (2021)

	Pct.	N
Dagpenge inkl. aktivering	46,0	224
Kontanthjælp	33,5	170
Uddannelseshjælp	22,8	114
Ledighedsydelse	58,7	46
Flexjob	70,3	384
Førtidspension	46,9	1.156
Ressourceforløb	28,6	70
Sygedagpenge	64,9	459
SU	64,2	536
Efterløn og folkepension	75,6	5.866
Jobafklaring	61,3	119
Andre ydelser	42,2	154
Ingen ydelser	67,5	9.144

B3.820.7 Valgdeltagelse fordelt på etniske danskere, indvandrere og efterkommere (2021)

	Pct.	N
Dansk	70,5	17.032
Indvandrere	29,2	1.415
Efterkommere	51,5	66

B3.820.8 Valgdeltagelse opdelt på oprindelseslande (grupperet) (2021)

	Pct.	N
Danmark	70,5	17.032
Gamle EU-lande	49,4	172
Nye EU-lande	10,5	564
Resten af nordiske lande	60,4	48
Ikke-vestlige lande	39,2	683

B3.820.9 Valgdeltagelse opdelt på oprindelseslande (2021)

	Pct.	N
Danmark	70,5	17.032
Norge	73,5	34
Holland	39,1	46
Polen	6,6	302
Rumænien	16,1	161
Tyskland	52,6	57
Eritrea	35,3	51
Congo, Den Demokratiske rep.	38,7	31
Bhutan	42,1	38
Sri Lanka	58,8	51
Syrien	42,4	66
Thailand	36,4	44
Litauen	13,3	45
Ukraine	26,1	92
Bosnien-Hercegovina	44,7	76

B3.820.10 Valgdeltagelse fordelt på aldersgrupper (2017 og 2021)

	2017		2021		Stigning fra 2017 til 2021 i procentpoint
	Pct.	N	Pct.	N	
18 år	74,2	298	67,1	277	-7,1
19 år	71,8	287	65,0	237	-6,8
20 år	57,8	258	53,8	266	-4,0
21 år	57,9	216	43,2	185	-14,7
22 år	51,4	183	44,1	161	-7,3
23 år	50,0	176	46,9	160	-3,1
24 år	46,6	191	40,2	174	-6,4
25 år	49,1	216	47,8	159	-1,3
26 år	53,2	171	39,3	183	-13,9
27 år	49,7	199	49,3	205	-0,4
28 år	54,1	222	46,0	239	-8,1
29 år	57,4	242	45,6	248	-11,8
30 år	52,2	209	47,2	233	-5,0
18-25 år	59,1	1.825	52,8	1.619	-6,3
26-30 år	53,5	1.043	45,7	1.108	-7,8
31+ år	75,9	15.561	70,3	15.786	-5,6
Total	73,0	18.429	67,3	18.513	-5,7

B3.825 Læsø (nr. 825)

3.825.1 Valgdeltagelse opdelt på aldersgrupper (2021)

	Pct.	N
18 år	-	-
19-21 år	-	-
22-29 år	71,1	76
30-39 år	73,1	93
40-49 år	83,6	171
50-59 år	82,1	291
60-69 år	85,1	329
70-79 år	83,8	376
80-89 år	75,0	152
90-99 år	-	-
100- år	-	-

B3.825.2 Valgdeltagelse fordelt på generationer (2021)

	Pct.	N
18-25 år	69,1	68
26-29 år	69,2	39
30-59 år	81,1	555
60-66 år	87,3	221
67- år	80,1	664

B3.825.3 Valgdeltagelse opdelt på køn (2021)

	Pct.	N
Mand	79,0	777
Kvinde	82,5	770

B3.825.4 Valgdeltagelse opdelt på færdiggjort uddannelse (2021)

	Pct.	N
Grundskole	74,8	571
Gymnasial uddannelse	75,7	70
Faglig uddannelse	85,2	554
Kort- og mellemlang videregående uddannelse	89,4	246

B3.825.5 Valgdeltagelse opdelt på personlig indkomst (2021)

	Pct.	N
Under 100.000 kr.	65,0	120
100.000-199.999 kr.	77,6	429
200.000-299.999 kr.	80,2	424
300.000-399.999 kr.	86,4	294
400.000-499.999 kr.	81,8	143
500.000-599.999 kr.	93,0	71

Figur B3.825.1: Valgdeltagelse fordelt på alder og køn (2021)

Figur over alder ikke mulig at vise pga. for få vælgere.

B3.825.6 Valgdeltagelse opdelt på modtagere af sociale ydelser (2021)

	Pct.	N
Dagpenge inkl. aktivering	72,2	36
Flexjob	76,5	34
Førtidspension	76,5	81
Efterløn og folkepension	82,5	680
Ingen ydelser	82,7	617

B3.825.7 Valgdeltagelse fordelt på etniske danskere, indvandrere og efterkommere (2021)

	Pct.	N
Dansk	82,4	1.446
Indvandrere	55,7	97

B3.825.8 Valgdeltagelse opdelt på oprindelseslande (grupperet) (2021)

	Pct.	N
Danmark	82,4	1.446
Gamle EU-lande	59,2	71

B3.825.9 Valgdeltagelse opdelt på oprindelseslande (2021)

	Pct.	N
Danmark	82,4	1.446
Sverige	51,6	31

B3.825.10 Valgdeltagelse fordelt på aldersgrupper (2017 og 2021)

	2017		2021		Stigning fra 2017 til 2021 i procentpoint
	Pct.	N	Pct.	N	
18 år	-	-	-	-	-
19 år	-	-	-	-	-
20 år	-	-	-	-	-
21 år	-	-	-	-	-
22 år	-	-	-	-	-
23 år	-	-	-	-	-
24 år	-	-	-	-	-
25 år	-	-	-	-	-
26 år	-	-	-	-	-
27 år	-	-	-	-	-
28 år	-	-	-	-	-
29 år	-	-	-	-	-
30 år	-	-	-	-	-
18-25 år	61,0	77	69,1	68	8,1
26-30 år	75,6	41	74,0	50	-1,6
31+ år	83,7	1.450	81,5	1.429	-2,2
Total	82,3	1.568	80,7	1.547	-1,6

B3.840 Rebild (nr. 840)

3.840.1 Valgdeltagelse opdelt på aldersgrupper (2021)

	Pct.	N
18 år	81,6	370
19-21 år	65,9	809
22-29 år	56,3	1.800
30-39 år	68,8	3.817
40-49 år	78,6	4.027
50-59 år	79,1	4.233
60-69 år	83,8	3.652
70-79 år	85,1	3.011
80-89 år	71,2	1.246
90-99 år	44,4	241
100- år	-	-

B3.840.2 Valgdeltagelse fordelt på generationer (2021)

	Pct.	N
18-25 år	64,2	1.834
26-29 år	58,6	1.145
30-59 år	75,7	12.077
60-66 år	82,9	2.644
67- år	80,4	5.511

B3.840.3 Valgdeltagelse opdelt på køn (2021)

	Pct.	N
Mand	74,6	11.704
Kvinde	77,1	11.507

B3.840.4 Valgdeltagelse opdelt på færdiggjort uddannelse (2021)

	Pct.	N
Grundskole	65,4	6.372
Gymnasial uddannelse	70,4	1.018
Faglig uddannelse	77,8	8.286
Kort- og mellemlang videregående uddannelse	84,1	5.030
Lang videregående uddannelse	86,8	2.237

B3.840.5 Valgdeltagelse opdelt på personlig indkomst (2021)

	Pct.	N
Under 100.000 kr.	65,7	1.825
100.000-199.999 kr.	70,9	4.005
200.000-299.999 kr.	69,9	4.725
300.000-399.999 kr.	77,1	5.227
400.000-499.999 kr.	83,5	3.739
500.000-599.999 kr.	84,3	1.842
600.000-699.999 kr.	83,6	758
700.000-799.999 kr.	86,2	377
800.000-899.999 kr.	86,2	218
900.000-999.999 kr.	90,1	151
Over 1.000.000 kr.	88,1	312

Figur B3.840.1: Valgdeltagelse fordelt på alder og køn (2021)

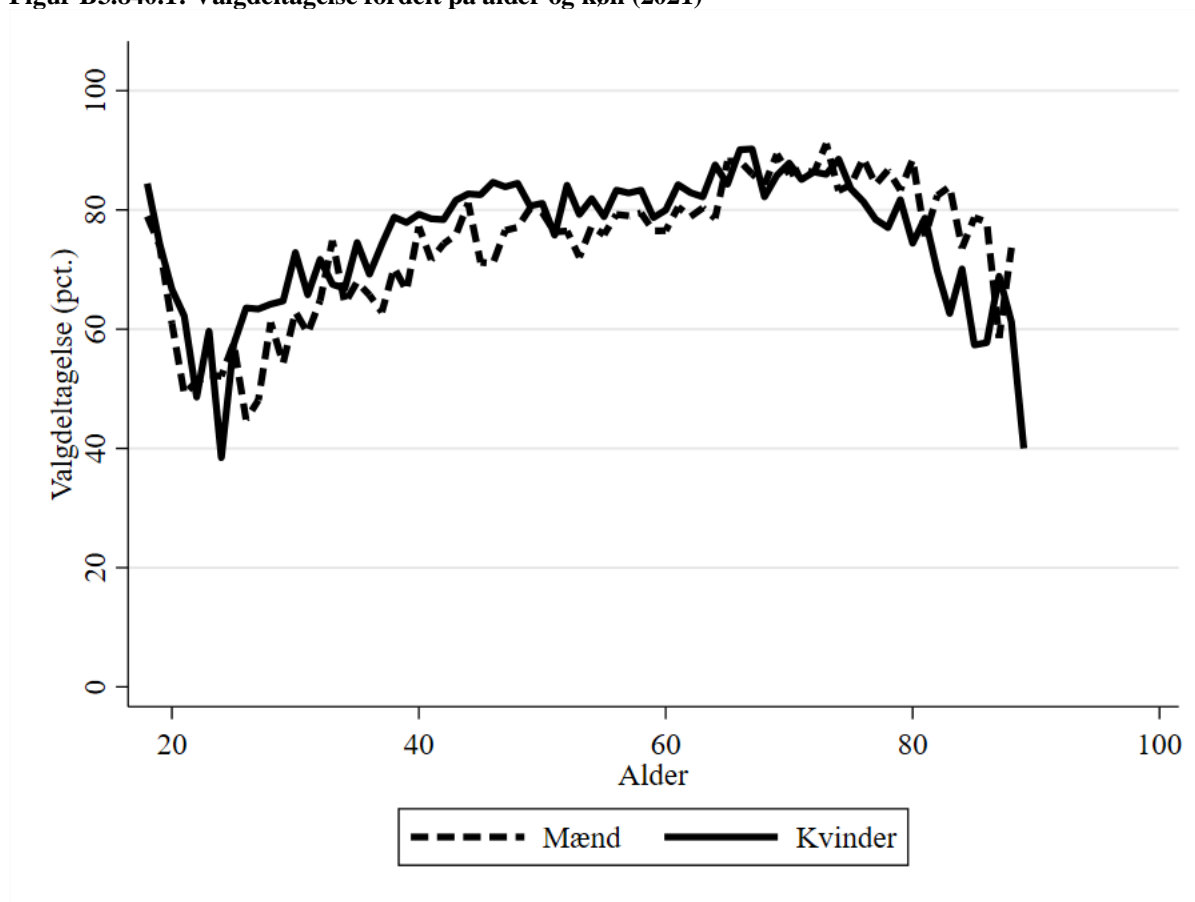

B3.840.6 Valgdeltagelse opdelt på modtagere af sociale ydelser (2021)

	Pct.	N
Dagpenge inkl. aktivering	63,7	317
Kontanthjælp	41,1	141
Uddannelseshjælp	29,4	85
Ledighedsydelse	60,8	51
Forrevalidering og revalidering	74,3	35
Flexjob	76,7	503
Førtidspension	54,5	890
Ressourceforløb	46,0	124
Sygedagpenge	71,6	535
SU	74,1	767
Efterløn og folkepension	81,2	5.918
Jobafklaring	61,8	110
Andre ydelser	61,0	154
Ingen ydelser	77,0	13.506

B3.840.7 Valgdeltagelse fordelt på etniske danskere, indvandrere og efterkommere (2021)

	Pct.	N
Dansk	77,9	21.978
Indvandrere	38,9	1.177
Efterkommere	58,9	56

B3.840.8 Valgdeltagelse opdelt på oprindelseslande (grupperet) (2021)

	Pct.	N
Danmark	77,9	21.978
Gamle EU-lande	60,4	240
Nye EU-lande	17,7	316
Resten af nordiske lande	66,7	54
Ikke-vestlige lande	39,6	596

B3.840.9 Valgdeltagelse opdelt på oprindelseslande (2021)

	Pct.	N
Danmark	77,9	21.978
Norge	70,3	37
Sverige	61,1	36
Holland	69,1	68
Polen	17,2	122
Rumænien	15,3	124
Storbritannien	48,8	41
Tyskland	59,7	62
Eritrea	21,7	46
Syrien	33,8	65
Thailand	54,5	44
Ukraine	26,1	119
Bosnien-Hercegovina	39,2	51

B3.840.10 Valgdeltagelse fordelt på aldersgrupper (2017 og 2021)

	2017		2021		Stigning fra 2017 til 2021 i procentpoint
	Pct.	N	Pct.	N	
18 år	80,6	345	81,6	370	1,0
19 år	76,6	355	74,2	345	-2,4
20 år	65,4	280	63,5	266	-1,9
21 år	61,7	214	54,5	198	-7,2
22 år	53,8	171	50,0	154	-3,8
23 år	52,1	165	55,3	150	3,2
24 år	58,8	187	45,9	172	-12,9
25 år	51,6	213	57,5	179	5,9
26 år	57,4	249	55,1	236	-2,3
27 år	67,5	228	55,1	243	-12,4
28 år	63,7	295	62,8	301	-0,9
29 år	66,3	300	59,7	365	-6,6
30 år	61,3	287	68,1	385	6,8
18-25 år	65,4	1.930	64,2	1.834	-1,2
26-30 år	63,3	1.359	61,0	1.530	-2,3
31+ år	81,0	19.168	78,1	19.847	-2,9
Total	78,6	22.457	75,9	23.211	-2,7

B3.846 Mariagerfjord (nr. 846)

3.846.1 Valgdeltagelse opdelt på aldersgrupper (2021)

	Pct.	N
18 år	71,2	496
19-21 år	58,2	1.256
22-29 år	42,6	2.883
30-39 år	54,1	4.234
40-49 år	68,4	5.024
50-59 år	71,8	6.432
60-69 år	77,8	5.903
70-79 år	80,4	4.863
80-89 år	66,3	2.023
90-99 år	46,6	373
100- år	-	-

B3.846.2 Valgdeltagelse fordelt på generationer (2021)

	Pct.	N
18-25 år	53,0	3.007
26-29 år	44,2	1.628
30-59 år	65,9	15.690
60-66 år	76,6	4.195
67- år	75,8	8.976

B3.846.3 Valgdeltagelse opdelt på køn (2021)

	Pct.	N
Mand	65,6	17.046
Kvinde	69,9	16.450

B3.846.4 Valgdeltagelse opdelt på færdiggjort uddannelse (2021)

	Pct.	N
Grundskole	56,4	10.893
Gymnasial uddannelse	61,7	1.644
Faglig uddannelse	72,0	12.738
Kort- og mellemlang videregående uddannelse	80,1	6.225
Lang videregående uddannelse	80,7	1.442

B3.846.5 Valgdeltagelse opdelt på personlig indkomst (2021)

	Pct.	N
Under 100.000 kr.	55,8	3.003
100.000-199.999 kr.	63,8	6.842
200.000-299.999 kr.	61,9	8.088
300.000-399.999 kr.	71,6	7.342
400.000-499.999 kr.	76,8	4.321
500.000-599.999 kr.	78,4	1.981
600.000-699.999 kr.	80,9	827
700.000-799.999 kr.	81,7	382
800.000-899.999 kr.	76,3	198
900.000-999.999 kr.	81,6	136
Over 1.000.000 kr.	84,7	301

Figur B3.846.1: Valgdeltagelse fordelt på alder og køn (2021)

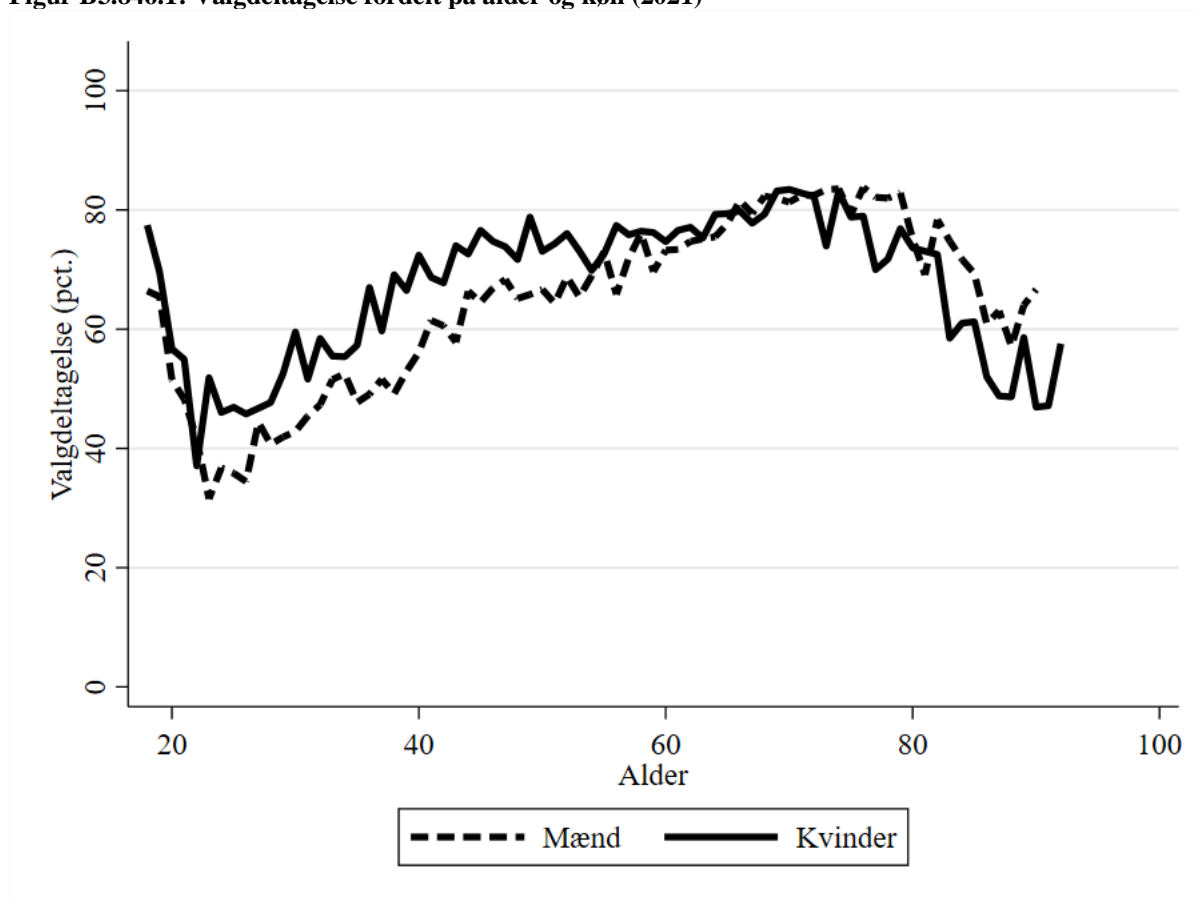

B3.846.6 Valgdeltagelse opdelt på modtagere af sociale ydelser (2021)

	Pct.	N
Dagpenge inkl. aktivering	57,2	444
Kontanthjælp	35,4	483
Uddannelseshjælp	31,7	315
Ledighedsydelse	58,8	51
Flexjob	70,5	807
Førtidspension	45,3	1.984
Ressourceforløb	38,0	171
Sygedagpenge	63,3	755
SU	67,6	1.117
Efterløn og folkepension	76,5	9.675
Integrationsydelse	29,3	41
Jobafklaring	59,3	140
Andre ydelser	50,8	256
Ingen ydelser	68,3	17.120

B3.846.7 Valgdeltagelse fordelt på etniske danskere, indvandrere og efterkommere (2021)

	Pct.	N
Dansk	70,2	31.107
Indvandrere	35,1	2.211
Efterkommere	45,5	178

B3.846.8 Valgdeltagelse opdelt på oprindelseslande (grupperet) (2021)

	Pct.	N
Danmark	70,2	31.107
Gamle EU-lande	56,6	302
Nye EU-lande	13,6	662
Resten af nordiske lande	53,7	82
Andre vestlige lande	51,2	43
Ikke-vestlige lande	40,7	1.300

B3.846.9 Valgdeltagelse opdelt på oprindelseslande (2021)

	Pct.	N
Danmark	70,2	31.107
Norge	57,4	68
Sverige	53,2	47
Holland	66,7	51
Jugoslavien	24,2	33
Polen	14,5	317
Rumænien	6,1	196
Storbritannien	60,8	51
Tyskland	54,2	96
Sri Lanka	51,3	156
Irak	28,0	50
Iran	42,9	35
Filippinerne	67,6	34
Syrien	33,9	218
Thailand	50,0	82
Litauen	12,9	70
Ukraine	30,0	100
Bosnien-Hercegovina	55,9	229
Kosovo	33,3	45

B3.846.10 Valgdeltagelse fordelt på aldersgrupper (2017 og 2021)

	2017		2021		Stigning fra 2017 til 2021 i procentpoint
	Pct.	N	Pct.	N	
18 år	77,7	539	71,2	496	-6,5
19 år	68,5	536	67,4	469	-1,1
20 år	59,0	502	54,0	446	-5,0
21 år	51,8	436	51,0	341	-0,8
22 år	45,3	375	39,8	289	-5,5
23 år	45,1	375	40,5	301	-4,6
24 år	49,0	365	41,0	305	-8,0
25 år	48,0	408	40,8	360	-7,2
26 år	47,5	385	39,5	375	-8,0
27 år	47,8	395	45,5	413	-2,3
28 år	50,7	375	44,2	396	-6,5
29 år	51,6	364	47,1	444	-4,5
30 år	53,1	354	50,8	465	-2,3
18-25 år	57,2	3.536	53,0	3.007	-4,2
26-30 år	50,1	1.873	45,7	2.093	-4,4
31+ år	74,3	28.014	70,9	28.396	-3,4
Total	71,1	33.423	67,7	33.496	-3,4

B3.849 Jammerbugt (nr. 849)

3.849.1 Valgdeltagelse opdelt på aldersgrupper (2021)

	Pct.	N
18 år	67,3	437
19-21 år	56,6	1.112
22-29 år	51,7	2.429
30-39 år	62,7	3.829
40-49 år	72,2	4.707
50-59 år	76,9	5.592
60-69 år	80,9	5.228
70-79 år	83,5	4.855
80-89 år	70,6	1.853
90-99 år	47,4	312
100- år	-	-

B3.849.2 Valgdeltagelse fordelt på generationer (2021)

	Pct.	N
18-25 år	56,2	2.561
26-29 år	52,2	1.417
30-59 år	71,5	14.128
60-66 år	79,8	3.671
67- år	79,4	8.583

B3.849.3 Valgdeltagelse opdelt på køn (2021)

	Pct.	N
Mand	71,0	15.217
Kvinde	74,1	15.143

B3.849.4 Valgdeltagelse opdelt på færdiggjort uddannelse (2021)

	Pct.	N
Grundskole	62,7	9.987
Gymnasial uddannelse	66,0	1.375
Faglig uddannelse	76,8	11.857
Kort- og mellemlang videregående uddannelse	83,4	5.347
Lang videregående uddannelse	81,9	1.261

B3.849.5 Valgdeltagelse opdelt på personlig indkomst (2021)

	Pct.	N
Under 100.000 kr.	57,4	2.688
100.000-199.999 kr.	70,4	6.357
200.000-299.999 kr.	68,4	7.311
300.000-399.999 kr.	76,3	6.759
400.000-499.999 kr.	80,9	3.995
500.000-599.999 kr.	81,4	1.707
600.000-699.999 kr.	79,6	670
700.000-799.999 kr.	82,6	334
800.000-899.999 kr.	86,8	151
900.000-999.999 kr.	75,3	77
Over 1.000.000 kr.	85,1	255

Figur B3.849.1: Valgdeltagelse fordelt på alder og køn (2021)

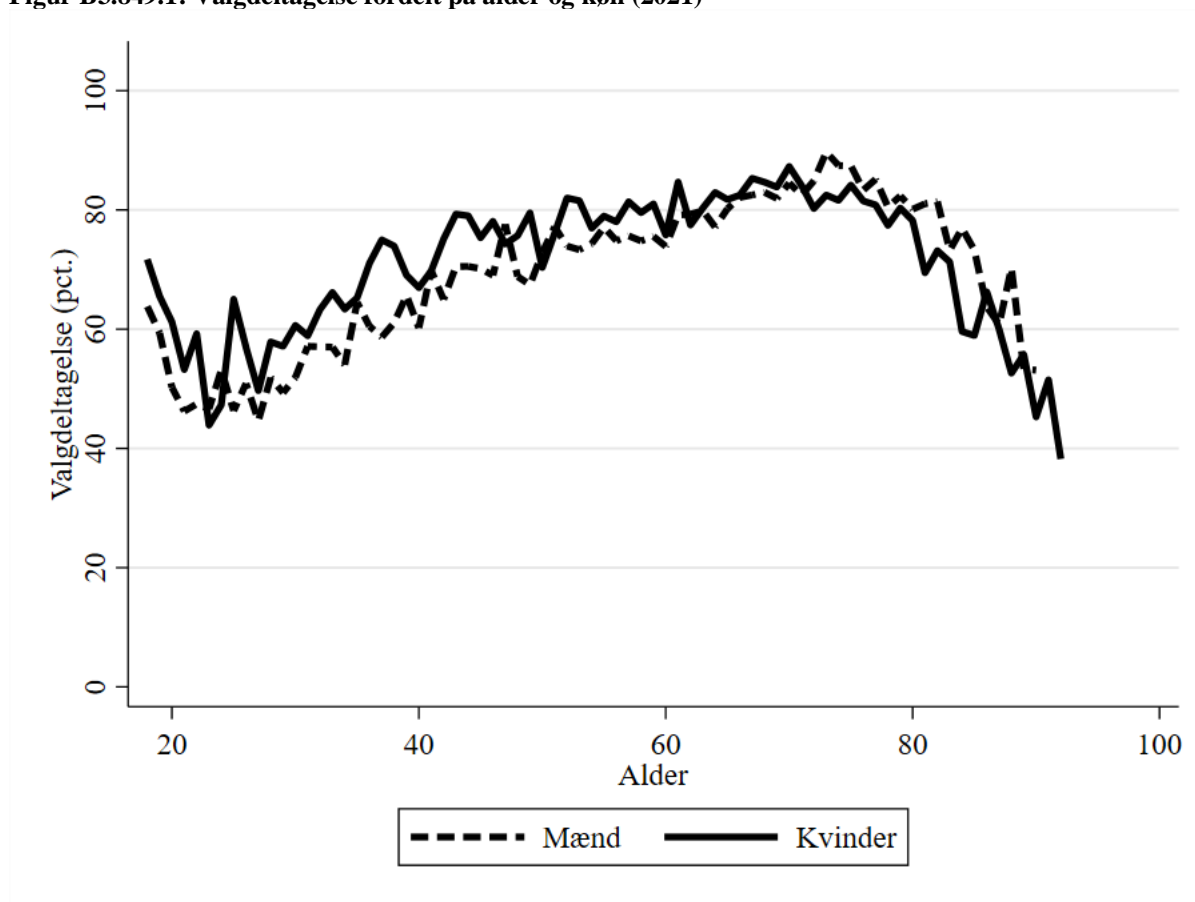

B3.849.6 Valgdeltagelse opdelt på modtagere af sociale ydelser (2021)

	Pct.	N
Dagpenge inkl. aktivering	62,4	458
Kontanthjælp	45,7	254
Uddannelseshjælp	39,9	248
Ledighedsydelse	72,7	77
Flexjob	72,9	808
Førtidspension	56,9	1.809
Ressourceforløb	39,0	118
Sygedagpenge	71,6	726
SU	66,6	955
Efterløn og folkepension	80,2	9.208
Jobafklaring	62,2	217
Andre ydelser	55,9	247
Ingen ydelser	72,5	15.082

B3.849.7 Valgdeltagelse fordelt på etniske danskere, indvandrere og efterkommere (2021)

	Pct.	N
Dansk	74,5	28.721
Indvandrere	38,3	1.561
Efterkommere	32,1	78

B3.849.8 Valgdeltagelse opdelt på oprindelseslande (grupperet) (2021)

	Pct.	N
Danmark	74,5	28.721
Gamle EU-lande	45,0	307
Nye EU-lande	24,6	419
Resten af nordiske lande	49,6	133
Ikke-vestlige lande	40,1	768

B3.849.9 Valgdeltagelse opdelt på oprindelseslande (2021)

	Pct.	N
Danmark	74,5	28.721
Norge	51,4	107
Sverige	50,0	46
Holland	49,1	53
Polen	24,4	135
Rumænien	26,9	134
Storbritannien	63,2	38
Tyskland	39,7	131
Eritrea	22,7	66
Congo, Den Demokratiske rep.	37,5	32
Bhutan	70,5	44
Indonesien	46,9	32
Irak	33,3	45
Libanon	13,5	37
Syrien	41,4	99
Thailand	50,8	65
Letland	8,8	68
Litauen	27,0	37
Rusland	30,0	30
Ukraine	20,0	60

B3.849.10 Valgdeltagelse fordelt på aldersgrupper (2017 og 2021)

	2017		2021		Stigning fra 2017 til 2021 i procentpoint
	Pct.	N	Pct.	N	
18 år	74,3	502	67,3	437	-7,0
19 år	69,8	440	62,5	451	-7,3
20 år	58,0	419	55,2	364	-2,8
21 år	58,5	294	49,2	297	-9,3
22 år	50,2	279	52,3	266	2,1
23 år	51,7	292	45,6	215	-6,1
24 år	52,6	270	50,4	272	-2,2
25 år	45,6	320	55,2	259	9,6
26 år	53,4	311	53,8	316	0,4
27 år	50,3	332	47,1	331	-3,2
28 år	57,0	323	54,8	363	-2,2
29 år	54,6	350	52,8	407	-1,8
30 år	60,0	360	56,3	371	-3,7
18-25 år	59,4	2.816	56,2	2.561	-3,2
26-30 år	55,1	1.676	53,1	1.788	-2,0
31+ år	77,9	25.856	75,5	26.011	-2,4
Total	75,0	30.348	72,5	30.360	-2,5

B3.851 Aalborg (nr. 851)

3.851.1 Valgdeltagelse opdelt på aldersgrupper (2021)

	Pct.	N
18 år	65,1	803
19-21 år	56,7	6.333
22-29 år	57,8	23.930
30-39 år	56,3	10.679
40-49 år	66,5	8.301
50-59 år	68,4	8.968
60-69 år	72,9	7.474
70-79 år	74,7	6.089
80-89 år	59,1	2.828
90-99 år	35,3	566
100- år	-	-

B3.851.2 Valgdeltagelse fordelt på generationer (2021)

	Pct.	N
18-25 år	58,6	21.722
26-29 år	55,7	9.344
30-59 år	63,2	27.948
60-66 år	72,4	5.431
67- år	68,8	11.536

B3.851.3 Valgdeltagelse opdelt på køn (2021)

	Pct.	N
Mand	60,2	38.594
Kvinde	64,8	37.387

B3.851.4 Valgdeltagelse opdelt på færdiggjort uddannelse (2021)

	Pct.	N
Grundskole	51,7	19.845
Gymnasial uddannelse	62,8	15.860
Faglig uddannelse	62,2	15.842
Kort- og mellemlang videregående uddannelse	73,0	14.614
Lang videregående uddannelse	78,7	7.806

B3.851.5 Valgdeltagelse opdelt på personlig indkomst (2021)

	Pct.	N
Under 100.000 kr.	54,7	14.766
100.000-199.999 kr.	60,8	18.283
200.000-299.999 kr.	55,9	14.858
300.000-399.999 kr.	66,0	11.422
400.000-499.999 kr.	73,9	7.623
500.000-599.999 kr.	79,0	3.888
600.000-699.999 kr.	79,5	1.733
700.000-799.999 kr.	80,7	941
800.000-899.999 kr.	79,9	502
900.000-999.999 kr.	78,2	349
Over 1.000.000 kr.	80,3	1.012

Figur B3.851.1: Valgdeltagelse fordelt på alder og køn (2021)

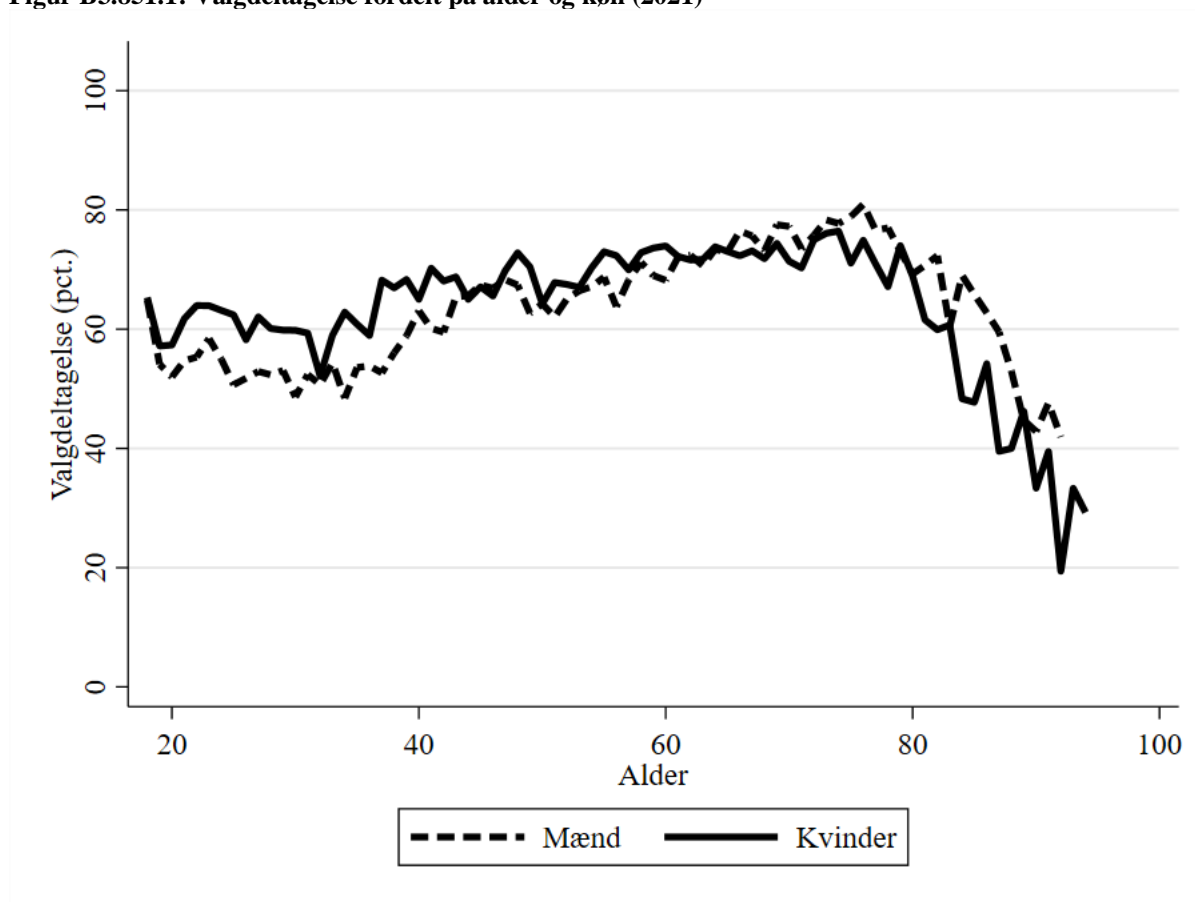

B3.851.6 Valgdeltagelse opdelt på modtagere af sociale ydelser (2021)

	Pct.	N
Dagpenge inkl. aktivering	57,2	1.913
Kontanthjælp	34,8	1.202
Uddannelseshjælp	28,5	743
Ledighedsydelse	53,0	166
Forrevalidering og revalidering	50,0	32
Flexjob	62,2	937
Førtidspension	44,2	2.937
Ressourceforløb	33,8	293
Sygedagpenge	59,1	1.223
SU	65,0	16.373
Efterløn og folkepension	69,6	12.248
Integrationsydelse	26,7	101
Jobafklaring	53,7	175
Andre ydelser	45,6	559
Ingen ydelser	63,6	36.705

B3.851.7 Valgdeltagelse fordelt på etniske danskere, indvandrere og efterkommere (2021)

	Pct.	N
Dansk	66,2	66.847
Indvandrere	34,0	7.749
Efterkommere	41,8	1.385

B3.851.8 Valgdeltagelse opdelt på oprindelseslande (grupperet) (2021)

	Pct.	N
Danmark	66,2	66.847
Gamle EU-lande	43,4	1.240
Nye EU-lande	21,2	1.851
Resten af nordiske lande	41,3	431
Andre vestlige lande	54,1	98
Ikke-vestlige lande	37,2	5.514

B3.851.9 Valgdeltagelse opdelt på oprindelseslande (2021)

	Pct.	N
Danmark	66,2	66.847
Finland	37,8	37
Island	45,7	105
Norge	39,9	326
Sverige	44,4	160
Bulgarien	19,5	190
Frankrig	46,2	65
Grækenland	17,5	63
Holland	60,9	92
Italien	33,1	139
Jugoslavien	40,4	47
Polen	23,9	389
Portugal	35,2	71
Rumænien	22,8	429
Spanien	26,5	132
Storbritannien	46,9	130
Tyrkiet	45,0	240
Ungarn	21,4	210
Tyskland	54,8	310
Eritrea	35,1	154
Sudan	30,8	39
Uganda	25,0	36
Congo, Den Demokratiske rep.	30,6	49
Somalia	47,7	413
Argentina	31,4	35
Brasilien	42,0	50
USA	52,7	55
Afghanistan	32,9	240
Sri Lanka	54,0	350
Indien	47,1	87
Irak	24,7	477
Iran	36,2	436
Kina	17,2	163
Libanon	24,2	335
Pakistan	30,3	33
Filippinerne	38,5	91
Syrien	36,6	350
Vietnam	39,3	361
Thailand	29,9	194
Letland	22,4	85
Litauen	21,4	182
Rusland	32,6	95
Ukraine	20,5	44
Kroatien	14,8	108
Bosnien-Hercegovina	46,6	410

Kosovo	45,1	71
Tjekkiet	23,0	87
Slovakiet	13,2	242

B3.851.10 Valgdeltagelse fordelt på aldersgrupper (2017 og 2021)

	2017		2021		Stigning fra 2017 til 2021 i procentpoint
	Pct.	N	Pct.	N	
18 år	71,2	2.169	65,1	803	-6,1
19 år	64,3	2.696	55,8	1.140	-8,5
20 år	56,7	3.608	54,8	2.072	-1,9
21 år	56,5	4.622	58,3	3.121	1,8
22 år	57,6	5.230	59,7	3.751	2,1
23 år	57,0	5.293	61,1	3.895	4,1
24 år	56,0	4.944	58,8	3.685	2,8
25 år	55,3	4.587	56,1	3.255	0,8
26 år	55,5	3.889	54,7	2.832	-0,8
27 år	55,6	3.654	56,8	2.495	1,2
28 år	57,4	3.181	55,5	2.155	-1,9
29 år	56,9	2.850	56,1	1.862	-0,8
30 år	60,0	2.738	53,5	1.532	-6,5
18-25 år	58,1	33.149	58,6	21.722	0,5
26-30 år	56,9	16.312	55,4	10.876	-1,5
31+ år	71,8	117.204	66,2	43.383	-5,6
Total	67,6	166.665	62,5	75.981	-5,1

B3.860 Hjørring (nr. 860)

3.860.1 Valgdeltagelse opdelt på aldersgrupper (2021)

	Pct.	N
18 år	71,1	765
19-21 år	59,0	2.008
22-29 år	48,9	4.720
30-39 år	58,4	6.369
40-49 år	69,6	7.647
50-59 år	73,8	9.392
60-69 år	80,5	9.057
70-79 år	81,2	7.487
80-89 år	67,5	3.325
90-99 år	42,8	661
100- år	-	-

B3.860.2 Valgdeltagelse fordelt på generationer (2021)

	Pct.	N
18-25 år	56,5	4.904
26-29 år	48,9	2.589
30-59 år	68,2	23.408
60-66 år	79,8	6.507
67- år	76,3	14.042

B3.860.3 Valgdeltagelse opdelt på køn (2021)

	Pct.	N
Mand	68,3	25.550
Kvinde	71,3	25.900

B3.860.4 Valgdeltagelse opdelt på færdiggjort uddannelse (2021)

	Pct.	N
Grundskole	59,6	16.668
Gymnasial uddannelse	64,6	2.690
Faglig uddannelse	74,3	19.289
Kort- og mellemlang videregående uddannelse	80,8	9.825
Lang videregående uddannelse	79,8	1.981

B3.860.5 Valgdeltagelse opdelt på personlig indkomst (2021)

	Pct.	N
Under 100.000 kr.	56,6	4.753
100.000-199.999 kr.	66,4	10.491
200.000-299.999 kr.	63,5	13.068
300.000-399.999 kr.	74,8	11.244
400.000-499.999 kr.	79,8	6.405
500.000-599.999 kr.	81,5	2.907
600.000-699.999 kr.	82,5	1.061
700.000-799.999 kr.	82,1	491
800.000-899.999 kr.	82,4	296
900.000-999.999 kr.	85,6	160
Over 1.000.000 kr.	83,3	462

Figur B3.860.1: Valgdeltagelse fordelt på alder og køn (2021)

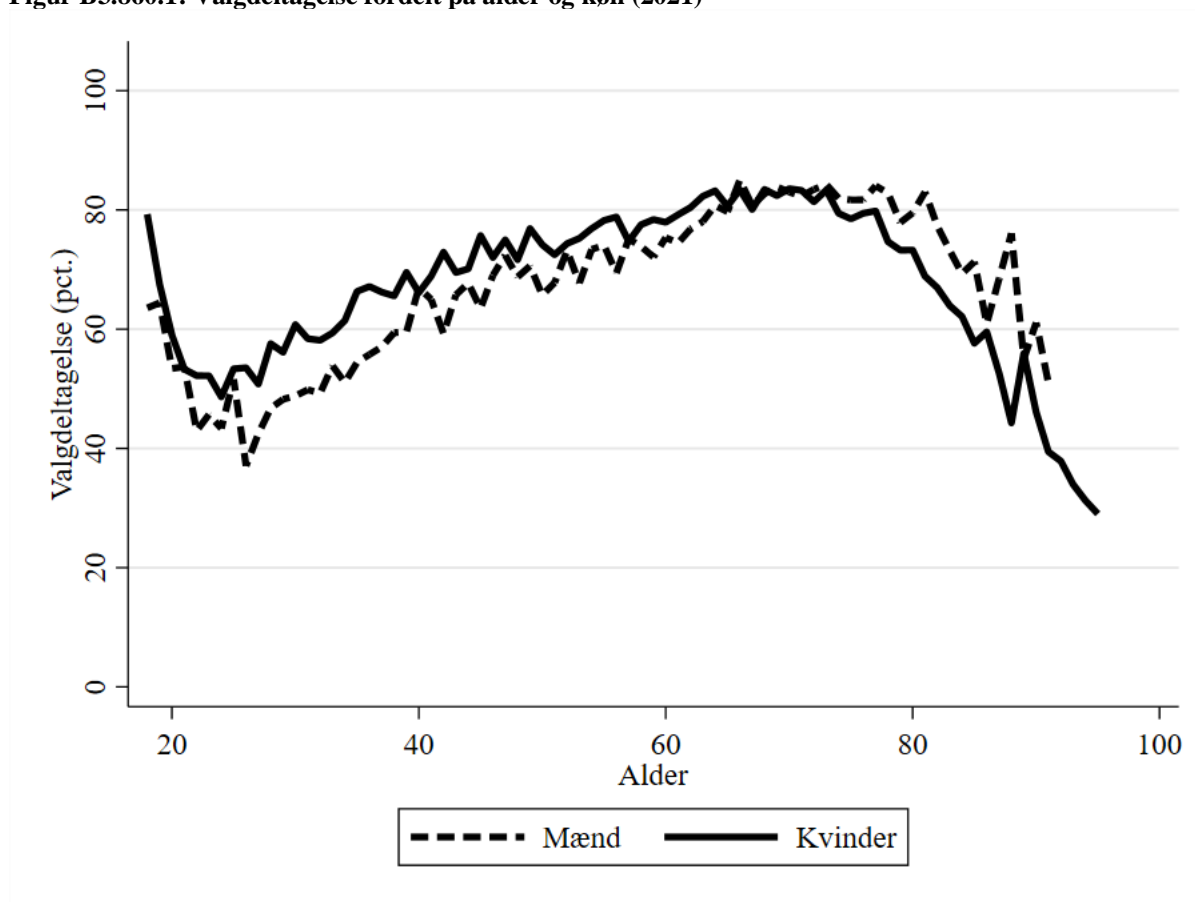

B3.860.6 Valgdeltagelse opdelt på modtagere af sociale ydelser (2021)

	Pct.	N
Dagpenge inkl. aktivering	58,0	876
Kontanthjælp	37,2	304
Uddannelseshjælp	32,8	296
Ledighedsydelse	55,8	172
Forrevalidering og revalidering	68,1	91
Flexjob	69,7	1.493
Førtidspension	52,7	3.377
Ressourceforløb	39,5	299
Sygedagpenge	65,5	1.438
SU	64,3	1.951
Efterløn og folkepension	77,1	15.065
Integrationsydelse	18,9	37
Jobafklaring	63,5	74
Andre ydelser	55,7	463
Ingen ydelser	70,7	25.291

B3.860.7 Valgdeltagelse fordelt på etniske danskere, indvandrere og efterkommere (2021)

	Pct.	N
Dansk	72,6	47.651
Indvandrere	34,9	3.589
Efterkommere	33,8	210

B3.860.8 Valgdeltagelse opdelt på oprindelseslande (grupperet) (2021)

	Pct.	N
Danmark	72,6	47.651
Gamle EU-lande	53,7	579
Nye EU-lande	12,8	805
Resten af nordiske lande	45,1	366
Andre vestlige lande	46,0	50
Ikke-vestlige lande	36,2	1.999

B3.860.9 Valgdeltagelse opdelt på oprindelseslande (2021)

	Pct.	N
Danmark	72,6	47.651
Island	55,1	78
Norge	42,4	288
Sverige	54,1	111
Holland	59,1	93
Polen	10,6	369
Rumænien	8,0	275
Storbritannien	62,3	77
Tyskland	52,2	205
Eritrea	47,7	109
Afghanistan	44,6	112
Myanmar	59,1	44
Indonesien	37,0	73
Irak	52,1	71
Iran	36,2	47
Libanon	16,7	78
Syrien	38,6	220
Vietnam	30,4	494
Thailand	46,3	80
Litauen	35,0	60
Rusland	31,7	41
Ukraine	20,4	103
Bosnien-Hercegovina	36,3	113

B3.860.10 Valgdeltagelse fordelt på aldersgrupper (2017 og 2021)

	2017		2021		Stigning fra 2017 til 2021 i procentpoint
	Pct.	N	Pct.	N	
18 år	-	-	71,1	765	-
19 år	-	-	65,9	753	-
20 år	-	-	56,1	674	-
21 år	-	-	53,5	581	-
22 år	-	-	47,4	519	-
23 år	-	-	48,8	518	-
24 år	-	-	46,0	515	-
25 år	-	-	52,5	579	-
26 år	-	-	45,0	618	-
27 år	-	-	46,5	650	-
28 år	-	-	51,8	637	-
29 år	-	-	52,2	684	-
30 år	-	-	54,6	647	-
18-25 år	-	-	56,5	4.904	-
26-30 år	-	-	50,1	3.236	-
31+ år	-	-	72,8	43.310	-
Total	-	-	69,8	51.450	-

Bilag 4 – Valgdeltagelsen opdelt på vestlige og ikke-vestlige efterkommere

Bilaget indeholder en række deskriptive tabeller for valgdeltagelsen opdelt på etniske danskere, vestlige og ikke-vestlige indvandrere og efterkommere opdelt ud fra henholdsvis alder, køn, uddannelse, indkomstgrupper og fordelt på modtagere af sociale ydelser. Alle analyser i bilaget er for alle 94 kommuner med i kortlægningen ved kommunalvalget i 2021. Grupper med under 30 individer er ikke vist.

B4.1: Etniske danskere, vestlige og ikke-vestlige indvandrere og efterkommere opdelt på alder (2021)

	Danskere		Vestlige				Ikke-vestlige			
	Pct.	N	Indvandrere		Efterkommere		Indvandrere		Efterkommere	
	Pct.	N	Pct.	N	Pct.	N	Pct.	N	Pct.	N
18 år	76,0	53.871	23,3	1.431	56,8	373	29,9	1.579	40,1	5.093
19-21 år	64,9	164.857	14,0	9.934	47,1	1.046	22,6	5.342	32,4	15.671
22-29 år	60,3	466.006	19,0	49.270	44,6	2.577	22,7	27.381	29,9	33.651
30-39 år	66,3	486.627	24,5	62.349	49,0	2.174	31,7	71.427	36,7	17.691
40-49 år	74,7	553.518	32,4	42.228	59,9	1.750	41,5	66.703	46,2	7.400
50-59 år	75,7	644.287	41,5	28.413	67,8	1.236	43,6	58.448	52,1	292
60-69 år	79,2	555.455	52,8	18.731	73,8	1.130	44,5	32.853	69,3	127
70-79 år	80,9	497.708	64,4	14.951	66,4	554	42,3	13.139	81,1	37
80-89 år	68,0	212.089	56,1	6.390	56,0	343	29,7	3.786	.	.
90-99 år	44,7	38.799	36,9	1.100	.	.	21,8	519	.	.
Total	72,3	3.673.217	32,1	234.797	55,3	11.254	37,4	281.177	34,2	79.988

B4.2: Etniske danskere, vestlige og ikke-vestlige indvandrere og efterkommere opdelt på køn (2021)

	Danskere		Vestlige				Ikke-vestlige			
	Pct.	N	Indvandrere		Efterkommere		Indvandrere		Efterkommere	
	Pct.	N	Pct.	N	Pct.	N	Pct.	N	Pct.	N
Mand	70,7	1.807.098	28,2	120.170	52,8	5.718	35,9	137.208	31,1	41.201
Kvinde	73,8	1.867.198	36,2	114.656	57,9	5.537	38,8	143.986	37,6	38.787
Total	72,3	3.674.296	32,1	234.826	55,3	11.255	37,4	281.194	34,2	79.988

B4.3: Etniske danskere, vestlige og ikke-vestlige indvandrere og efterkommere opdelt på uddannelse (2021)

	Danskere		Vestlige				Ikke-vestlige			
	Pct.	N	Indvandrere		Efterkommere		Indvandrere		Efterkommere	
			Pct.	N	Pct.	N	Pct.	N	Pct.	N
Grundskole	59,6	979.482	29,9	18.789	42,6	3.267	33,5	96.390	28,2	39.332
Gymnasial udd.	70,9	337.150	24,3	22.027	54,7	1.756	35,9	29.181	36,1	16.349
Faglig udd.	72,3	1.179.496	34,1	42.550	56,3	1.745	41,9	54.032	34,4	8.318
Kort- og mellemlang videregående udd.	82,9	789.494	35,6	61.964	68,9	2.189	41,9	51.777	45,9	10.464
Lang videregående uddannelse	87,8	353.107	44,0	44.958	76,9	1.453	40,7	31.100	58,9	4.085
Total	72,5	3.638.729	35,4	190.288	57,3	10.410	38,0	262.480	34,5	72,5

B4.4: Etniske danskere, vestlige og ikke-vestlige indvandrere og efterkommere opdelt på indkomstgrupper (2021)

	Danskere		Vestlige				Ikke-vestlige			
	Pct.	N	Indvandrere		Efterkommere		Indvandrere		Efterkommere	
			Pct.	N	Pct.	N	Pct.	N	Pct.	N
Under 100.000 kr.	64,8	377.886	19,5	52.655	45,3	2.639	26,2	46.165	31,4	64,8
100.000-199.999 kr.	68,4	699.138	33,8	37.856	50,0	2.040	35,6	74.028	31,4	68,4
200.000-299.999 kr.	65,2	785.876	32,0	41.606	48,2	2.020	38,2	69.171	31,3	65,2
300.000-399.999 kr.	73,7	704.362	35,5	35.557	58,9	1.650	43,5	45.488	37,6	73,7
400.000-499.999 kr.	79,1	504.076	46,0	21.206	67,3	1.195	45,9	22.683	47,2	79,1
500.000-599.999 kr.	82,3	267.241	52,6	11.389	75,4	692	46,0	10.096	49,8	82,3
600.000-699.999 kr.	83,9	128.104	55,1	5.703	73,1	335	46,1	4.611	49,8	83,9
700.000-799.999 kr.	84,6	69.065	55,0	3.203	81,4	215	47,4	2.441	49,2	84,6
800.000-899.999 kr.	85,5	40.447	53,8	1.904	74,2	124	45,7	1.305	57,5	85,5
900.000-999.999 kr.	85,9	25.343	53,5	1.229	75,5	94	47,2	748	50,7	85,9
Over 1.000.000 kr.	85,8	70.641	47,1	3.834	73,4	199	46,2	1.763	57,7	85,8
Total	72,3	3.672.179	33,8	216.142	55,5	11.203	37,6	278.499	34,3	72,3

B4.5: Etniske danskere, vestlige og ikke-vestlige indvandrere og efterkommere opdelt på modtagere af sociale ydelser (2021)

	Danskere		Vestlige				Ikke-vestlige			
	Pct.	N	Indvandrere		Efterkommere		Indvandrere		Efterkommere	
			Pct.	N	Pct.	N	Pct.	N	Pct.	N
Dagpenge inkl. aktivering	69,7	50.266	25,6	8.404	53,0	234	38,8	8.091	33,8	3.078
Kontanthjælp	37,4	33.323	21,7	1.634	25,4	173	29,6	9.684	17,5	1.329
Uddannelseshjælp	36,2	24.256	16,5	278	26,5	117	13,7	604	15,9	1.884
Ledighedsydelse	60,1	10.036	33,6	265	.	.	47,4	1.186	36,7	128
Forrevalidering og revalidering	63,8	1.941	51,8	83	29,4	51
Flexjob	70,0	70.600	49,4	1.373	66,7	123	50,7	5.397	47,4	447
Førtidspension	52,1	171.059	35,6	3.437	42,7	433	37,2	35.018	25,5	2.004
Ressourceforløb	42,7	15.574	24,3	452	28,2	71	31,8	3.266	24,6	435
Sygedagpenge	67,8	80.439	31,8	3.898	51,3	234	42,1	6.462	31,1	1.652
SU	73,0	264.488	27,0	15.097	54,7	1.656	35,5	18.412	37,3	23.070
Efterløn og folkepension	76,9	958.650	62,7	26.464	65,8	1.321	42,5	25.064	78,6	98
Integrationsydelse	36,1	294	19,1	141	.	.	31,7	4.243	19,3	197
Jobafklaring	62,9	15.059	30,5	789	40,0	35	42,7	2.249	32,2	416
Andre ydelser	56,4	16.274	10,9	2.603	28,8	80	31,4	4.719	20,9	594
Ingen ydelser	73,7	1.957.374	29,9	152.158	56,7	6.628	37,7	151.165	34,7	44.328
Total	72,3	3.669.633	33,5	217.028	55,6	11.138	37,8	275.643	34,3	72,3

Bilag 5 – Valgdeltagelsen i de fem regioner

I det følgende bilag vises valgdeltagelsen for hver af de fem danske regioner i 2021 opdelt på: aldersgrupper, køn, færdiggjort uddannelse, personlig indkomst, danskere, indvandrere og efterkommere, oprindelseslande, samt i en figur, der viser valgdeltagelsen opdelt på køn og alder. Grupper med under 30 individer er ikke vist, grundet hensynet til anonymitet. Det har ikke været muligt at inddrage de 1.267 ekstra stemmeberettigede, som der var ved regionsrådsvalget 2021 sammenlignet med kommunalvalget 2021. Gruppen er dog så lille, at den ikke vil rykke på opgørelserne i denne rapport, som er afrapporteret med en decimal. Det er 94 kommuner med i opgørelsen, som beskrevet i kapitel 2.

B5.081 Region Nordjylland

B5.081.1 Valgdeltagelse opdelt på aldersgrupper (2021)

	Pct.	N
18 år	70,3	3.685
19-21 år	58,0	13.566
22-29 år	54,1	40.211
30-39 år	58,3	35.496
40-49 år	69,9	37.305
50-59 år	73,3	43.968
60-69 år	78,7	40.442
70-79 år	80,7	34.444
80-89 år	66,5	14.849
90-99 år	42,6	2.831
100- år	26,6	64

B5.081.2 Valgdeltagelse opdelt på køn (2021)

	Pct.	N
Mand	66,3	134.387
Kvinde	70,0	132.474

Figur B5.081.1: Valgdeltagelse fordelt på alder og køn (2021)

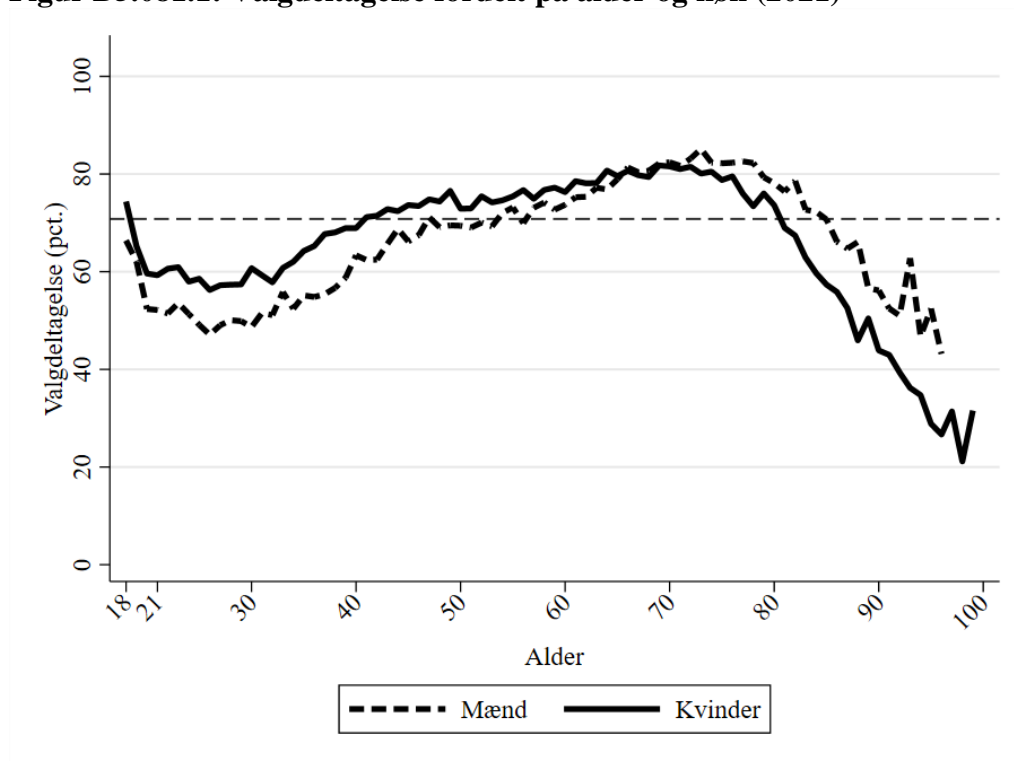

B5.081.3 Valgdeltagelse opdelt på færdiggjort uddannelse (2021)

	Pct.	N
Grundskole	58,0	81.858
Gymnasial uddannelse	63,7	24.960
Faglig uddannelse	72,4	88.532
Kort- og mellemlang videregående uddannelse	79,0	49.779
Lang videregående uddannelse	80,4	16.421

B5.081.4 Valgdeltagelse opdelt på personlig indkomst (2021)

	Pct.	N
Under 100.000 kr.	56,3	31.588
100.000-199.999 kr.	65,1	57.300
200.000-299.999 kr.	62,7	61.349
300.000-399.999 kr.	72,4	53.594
400.000-499.999 kr.	78,1	32.408
500.000-599.999 kr.	80,7	14.942
600.000-699.999 kr.	81,1	6.146
700.000-799.999 kr.	82,4	3.012
800.000-899.999 kr.	81,9	1.637
900.000-999.999 kr.	82,0	1.006
Over 1.000.000 kr.	83,5	2.860

B5.081.5 Valgdeltagelse opdelt på modtagere af sociale ydelser (2021)

	Pct.	N
Dagpenge inkl. aktivering	58,2	4.676
Kontanthjælp	36,4	2.881
Uddannelseshjælp	32,0	2.045
Ledighedsydelse	59,1	700
Forrevalidering og revalidering	63,7	215
Flexjob	70,2	5.995
Førtidspension	50,2	14.329
Ressourceforløb	39,3	1.242
Sygedagpenge	65,5	5.910
SU	65,5	22.854
Efterløn og folkepension	76,4	68.169
Integrationsydelse	25,3	277
Jobafklaring	59,9	975
Andre ydelser	52,1	2.109
Ingen ydelser	69,0	133.373

B5.081.6 Valgdeltagelse fordelt på etniske danskere, indvandrere og efterkommere (2021)

	Danske statsborgere		Udenlandske statsborgere		Samlet
	Pct.	N	Pct.	N	Pct.
Dansk	71,2	244.396	42,1	197	71,2
Indvandrere	52,4	4.370	29,5	15.825	34,4
Efterkommere	42,2	1.731	37,4	342	41,4

B5.081.7 Valgdeltagelse opdelt på oprindelseslande (grupperet) (2021)

	Danske statsborgere		Udenlandske statsborgere		Samlet
	Pct.	N	Pct.	N	Pct.
Danmark	71,2	244.396	42,1	197	71,2
Gamle EU lande	68,3	715	43,9	2.590	49,2
Nye EU lande	59,2	373	13,8	4.974	17,0
Resten af nordiske lande	64,0	225	41,6	1.110	45,4
Andre vestlige lande	66,7	87	46,9	194	53,0
Ikke-vestlige lande	44,9	4.701	33,1	7.299	37,7

B5.081.8 Valgdeltagelse opdelt på oprindelseslande og statsborgerskab (2021)

	Danske statsborgere		Udenlandske statsborgere		Samlet
	Pct.	N	Pct.	N	Pct.
Danmark	71,2	244.396	42,1	197	71,2
Finland	60,0	30	41,4	58	47,7
Island	63,1	65	40,8	289	44,9
Norge	64,4	160	41,9	821	45,6
Sverige	68,6	188	41,4	314	51,6
Belgien	.	.	57,1	35	.
Bulgarien	.	.	19,0	268	.
Frankrig	.	.	46,5	101	.
Grækenland	.	.	18,3	71	.
Holland	67,7	34	56,3	410	57,2
Italien	.	.	30,2	192	.
Jugoslavien	51,6	93	32,0	50	44,8
Polen	58,9	175	9,6	1.848	13,8
Portugal	.	.	35,8	95	.
Rumænien	61,9	84	14,1	1.414	16,8
Schweiz	.	.	48,4	31	.
Spanien	.	.	28,0	161	.
Storbritannien	74,5	98	47,6	290	54,4
Tyrkiet	48,8	168	39,6	149	44,5
Ungarn	.	.	23,6	271	.
Tyskland	70,3	293	45,9	810	52,4
Eritrea	.	.	35,4	495	.
Sudan	.	.	32,1	53	.
Uganda	.	.	26,5	34	.
Congo, Den Demokratiske rep.	.	.	28,7	181	.

Somalia	49,2	250	39,7	234	44,6
Argentina	.	.	30,0	40	.
Brasilien	.	.	37,9	58	.
Canada	.	.	54,8	31	.
Colombia	.	.	45,9	61	.
USA	69,6	46	44,2	104	52,0
Afghanistan	39,2	217	37,4	230	38,3
Bhutan	.	.	45,1	164	.
Myanmar	.	.	45,1	91	.
Sri Lanka	56,7	499	36,9	122	52,8
Indien	59,5	42	45,5	66	50,9
Indonesien	57,5	40	38,4	112	43,4
Irak	32,7	431	23,0	257	29,1
Iran	47,7	260	30,0	350	37,5
Kina	43,4	53	14,6	178	21,2
Libanon	23,0	447	20,0	80	22,6
Pakistan	31,3	32	.	.	.
Filippinerne	61,7	81	46,6	176	51,4
Syrien	27,3	33	35,5	1.153	35,2
Vietnam	40,3	610	23,4	333	34,4
Thailand	47,5	122	39,3	473	41,0
Estland	.	.	25,0	48	.
Letland	.	.	11,8	238	.
Litauen	.	.	17,8	490	.
Rusland	49,4	81	22,0	182	30,4
Ukraine	45,0	60	20,1	562	22,5
Moldova	.	.	16,3	49	.
Kroatien	.	.	11,0	136	.
Bosnien- Hercegovina	54,0	526	39,7	519	46,9
Jugoslavien, forb. rep	44,1	34	.	.	.
Kosovo	49,3	71	24,6	65	37,5
Tjekkiet	.	.	22,2	108	.
Slovakiet	.	.	14,6	274	.

B5.082 Region Midtjylland

B5.082.1 Valgdeltagelse opdelt på aldersgrupper (2021)

	Pct.	N
18 år	72,5	14.404
19-21 år	59,6	47.222
22-29 år	57,0	137.962
30-39 år	60,5	139.826
40-49 år	71,0	145.103
50-59 år	73,6	156.399
60-69 år	78,6	132.857
70-79 år	80,9	112.214
80-89 år	68,0	46.706
90-99 år	44,4	8.540
100- år	25,7	210

B5.082.2 Valgdeltagelse opdelt på køn (2021)

	Pct.	N
Mand	67,1	467.548
Kvinde	71,1	473.895

Figur B5.2.1: Valgdeltagelse fordelt på alder og køn (2021)



B5.082.3 Valgdeltagelse opdelt på færdiggjort uddannelse (2021)

	Pct.	N
Grundskole	58,2	254.953
Gymnasial uddannelse	66,9	93.850
Faglig uddannelse	71,4	291.092
Kort- og mellemlang videregående uddannelse	79,0	203.109
Lang videregående uddannelse	82,6	79.470

B5.082.4 Valgdeltagelse opdelt på personlig indkomst (2021)

	Pct.	N
Under 100.000 kr.	58,1	111.136
100.000-199.999 kr.	66,2	187.619
200.000-299.999 kr.	62,8	204.376
300.000-399.999 kr.	72,0	184.193
400.000-499.999 kr.	78,2	122.834
500.000-599.999 kr.	81,4	60.440
600.000-699.999 kr.	82,7	26.902
700.000-799.999 kr.	83,0	13.676
800.000-899.999 kr.	83,2	7.643
900.000-999.999 kr.	85,1	4.675
Over 1.000.000 kr.	84,4	13.016

B5.082.5 Valgdeltagelse opdelt på modtagere af sociale ydelser (2021)

	Pct.	N
Dagpenge inkl. aktivering	61,2	14.155
Kontanthjælp	35,6	8.321
Uddannelseshjælp	35,9	6.944
Ledighedsydelse	58,1	3.249
Forrevalidering og revalidering	66,2	420
Flexjob	68,9	22.951
Førtidspension	50,3	48.534
Ressourceforløb	42,1	3.822
Sygedagpenge	66,1	20.584
SU	70,0	77.229
Efterløn og folkepension	77,3	218.438
Integrationsydelse	31,3	1.264
Jobafklaring	60,2	5.408
Andre ydelser	49,3	5.425
Ingen ydelser	69,8	499.709

B5.082.6 Valgdeltagelse fordelt på etniske danskere, indvandrere og efterkommere (2021)

	Danske statsborgere		Udenlandske statsborgere		Samlet
	Pct.	N	Pct.	N	Pct.
Etniske dansk	73,7	831.445	48,8	681	73,7
Indvandrere	50,7	25.925	27,1	69.110	33,6
Efterkommere	38,2	12.104	31,9	2.178	37,3

B5.082.7 Valgdeltagelse opdelt på oprindelseslande (grupperet) (2021)

	Danske statsborgere		Udenlandske statsborgere		Samlet
	Pct.	N	Pct.	N	Pct.
Danmark	73,7	831.445	48,8	681	73,7
Gamle EU lande	71,8	3.250	41,4	11.778	48,0
Nye EU lande	54,8	1.915	12,0	23.924	15,2
Resten af nordiske lande	67,5	677	41,1	3.385	45,5
Andre vestlige lande	69,6	408	45,3	1.073	52,0
Ikke-vestlige lande	43,0	31.779	31,5	31.128	37,3

B5.082.8 Valgdeltagelse opdelt på oprindelseslande (2021)

	Danske statsborgere		Udenlandske statsborgere		Samlet
	Pct.	N	Pct.	N	Pct.
Danmark	73,3	831.445	48,8	681	73,7
Udlandet	48,6	37	.	.	.
Finland	62,3	138	40,1	337	46,5
Island	69,0	210	32,5	1.127	38,2
Norge	66,7	465	45,4	2.257	49,0
Sverige	70,1	586	51,0	963	58,2
Albanien	.	.	40,0	40	.
Belgien	62,8	43	33,0	200	38,3
Bulgarien	55,6	99	10,2	1.576	12,9
Tjekkoslaviet	57,4	94	.	.	.
Frankrig	67,4	89	32,5	738	36,3
Grækenland	.	.	27,1	266	.
Holland	80,4	112	51,4	1.300	53,7
Irland	.	.	45,9	233	.
Italien	71,3	94	26,0	963	30,0
Serbien-Montenegro	48,6	37	16,7	48	30,6
Jugoslavien	41,1	635	24,0	242	36,4
Polen	55,3	1.129	13,0	7.609	18,4
Portugal	66,7	30	25,1	346	28,5
Rumænien	46,9	288	10,8	8.150	12,0
Schweiz	75,0	36	54,1	159	57,9
Sovjetunionen	52,7	93	.	.	.
Spanien	57,1	70	25,7	971	27,9
Storbritannien	72,3	506	45,3	1.636	51,7
Tyrkiet	49,5	3.928	37,7	3.192	44,2

Ungarn	60,4	96	17,7	947	21,7
Tyskland	74,4	1.435	46,4	3.649	54,3
Østrig	73,0	74	46,3	162	54,7
Algeriet	42,4	118	35,5	62	40,0
Burundi	70,5	44	27,1	48	47,8
Etiopien	44,3	174	41,3	104	43,2
Eritrea	51,9	54	32,4	750	33,7
Gambia	60,0	40	28,9	38	44,9
Ghana	53,2	79	27,4	113	38,0
Kenya	46,7	75	38,8	116	41,9
Libyen	.	.	26,7	30	.
Marokko	29,3	433	32,3	198	30,3
Nigeria	.	.	25,9	58	.
Sudan	43,9	41	34,3	105	37,0
Sydafrika	57,5	87	43,4	83	50,6
Tanzania	50,0	50	21,2	52	35,3
Tunesien	35,2	125	15,3	72	27,9
Uganda	40,8	120	25,3	87	34,3
Egypten	31,8	107	24,7	93	28,5
Cameroun	.	.	31,3	48	.
Congo, Den Demokratiske rep.	44,1	68	32,2	422	33,9
Somalia	48,4	2.480	44,9	1.606	47,0
Zambia	35,9	39	27,1	59	30,6
Argentina	67,9	84	21,4	192	35,5
Brasilien	53,5	71	38,6	293	41,5
Canada	69,1	81	44,2	138	53,4
Chile	62,5	128	42,7	82	54,8
Colombia	42,1	57	39,8	128	40,5
Cuba	.	.	31,7	60	.
Mexico	.	.	53,5	99	.
Peru	60,0	45	39,0	77	46,7
USA	68,3	230	43,9	561	50,9
Venezuela	62,5	40	43,2	74	50,0
Afghanistan	37,5	1.420	22,4	1.335	30,2
Bhutan	.	.	38,5	156	.
Myanmar	.	.	32,2	143	.
Sri Lanka	57,4	2.766	49,0	816	55,5
Indien	66,1	218	33,0	543	42,4
Indonesien	69,2	39	46,0	87	53,2
Irak	33,2	2.970	18,5	1.490	28,3
Iran	42,2	2.130	28,2	1.232	37,0
Israel	46,7	107	30,3	89	39,3
Japan	.	.	52,9	85	.
Jordan	38,7	62	30,3	33	35,8
Kina	44,7	262	23,9	696	29,5
Kuwait	18,8	511	13,6	220	17,2
Libanon	28,9	4.090	22,7	767	27,9

Malaysia	.	.	42,9	35	.
Nepal	.	.	32,8	64	.
Pakistan	43,4	205	28,7	143	37,4
Filippinerne	62,8	317	50,7	637	54,7
Singapore	.	.	34,4	32	.
Sydkorea	61,9	63	40,6	32	54,7
Syrien	26,0	530	33,4	5.362	32,7
Mellemøsten uoplyst	38,6	83	.	.	.
Vietnam	40,1	2.581	20,4	952	34,8
Thailand	52,9	342	42,3	1.583	44,2
Australien	70,6	34	47,4	156	51,6
New Zealand	.	.	31,6	57	.
Estland	.	.	28,1	196	.
Letland	61,2	67	14,3	1.235	16,7
Litauen	48,7	76	9,1	2.902	10,1
Rusland	50,5	281	23,5	480	33,5
Ukraine	48,0	294	19,9	1.627	24,2
Hviderusland	50,0	60	29,6	54	40,4
Armenien	21,7	60	32,1	53	26,5
Aserbajdsjan	54,8	31	.	.	.
Moldova	.	.	8,4	379	.
Usbekistan	.	.	22,9	48	.
Kroatien	59,0	61	12,7	354	19,5
Slovenien	.	.	23,2	69	.
Bosnien-Hercegovina	51,1	1.989	30,0	1.758	41,2
Serbien	.	.	27,9	129	.
Jugoslavien, forb. rep	33,0	94	26,4	72	30,1
Kosovo	36,9	149	24,9	205	29,9
Tjekkiet	.	.	15,9	378	.
Slovakiet	.	.	11,5	811	.

B5.083 Region Syddanmark

B5.083.1 Valgdeltagelse opdelt på aldersgrupper (2021)

	Pct.	N
18 år	70,1	14.083
19-21 år	58,1	42.190
22-29 år	50,4	107.769
30-39 år	57,0	125.949
40-49 år	68,6	141.700
50-59 år	72,3	163.063
60-69 år	77,7	142.996
70-79 år	80,6	123.458
80-89 år	68,1	54.982
90-99 år	44,2	10.053
100- år	28,9	253

B5.083.2 Valgdeltagelse opdelt på køn (2021)

	Pct.	N
Mand	66,0	459.859
Kvinde	69,5	466.637

Figur B5.3.1: Valgdeltagelse fordelt på alder og køn (2021)

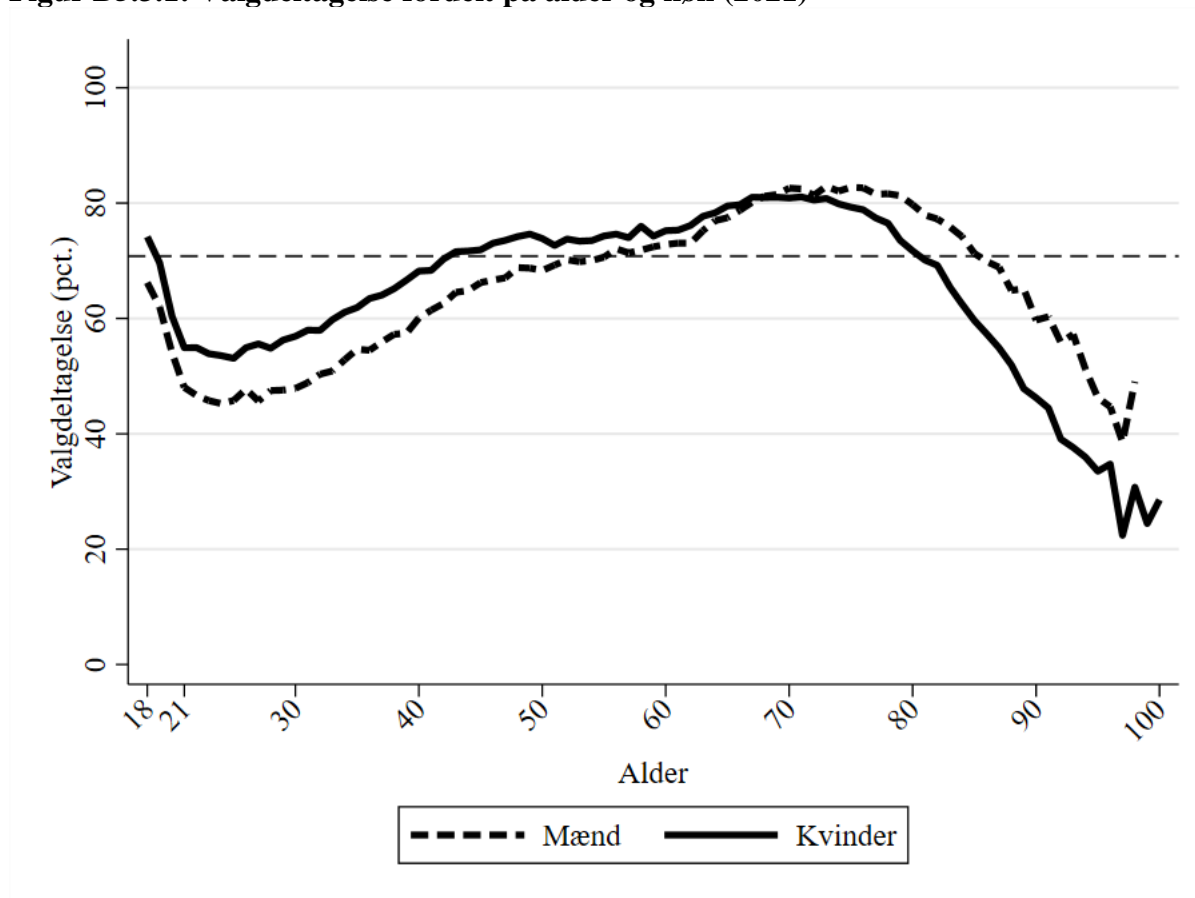

B5.083.3 Valgdeltagelse opdelt på færdiggjort uddannelse (2021)

	Pct.	N
Grundskole	56,9	275.092
Gymnasial uddannelse	62,6	68.356
Faglig uddannelse	71,4	314.031
Kort- og mellemlang videregående uddannelse	79,1	193.985
Lang videregående uddannelse	80,5	55.688

B5.083.4 Valgdeltagelse opdelt på personlig indkomst (2021)

	Pct.	N
Under 100.000 kr.	55,2	100.434
100.000-199.999 kr.	64,4	190.385
200.000-299.999 kr.	61,9	217.506
300.000-399.999 kr.	71,5	185.985
400.000-499.999 kr.	77,9	115.049
500.000-599.999 kr.	80,5	53.777
600.000-699.999 kr.	82,2	24.321
700.000-799.999 kr.	82,1	12.189
800.000-899.999 kr.	82,8	7.011
900.000-999.999 kr.	82,9	4.197
Over 1.000.000 kr.	83,9	11.418

B5.083.5 Valgdeltagelse opdelt på modtagere af sociale ydelser (2021)

	Pct.	N
Dagpenge inkl. aktivering	59,1	12.646
Kontanthjælp	35,1	10.602
Uddannelseshjælp	32,5	6.559
Ledighedsydelse	58,5	2.952
Forrevalidering og revalidering	64,8	532
Flexjob	68,0	20.986
Førtidspension	50,2	55.187
Ressourceforløb	41,3	4.729
Sygedagpenge	64,6	20.811
SU	64,3	58.772
Efterløn og folkepension	76,7	244.310
Integrationsydelse	33,6	1.349
Jobafklaring	59,6	4.559
Andre ydelser	48,9	6.053
Ingen ydelser	68,4	471.350

B5.083.6 Valgdeltagelse fordelt på etniske danskere, indvandrere og efterkommere (2021)

	Danske statsborgere		Udenlandske statsborgere		Samlet
	Pct.	N	Pct.	N	Pct.
Dansk	72,0	818.692	45,8	808	72,0
Indvandrere	52,7	26.890	28,7	67.665	35,5
Efterkommere	40,4	10.322	31,9	2.119	39,0

B5.083.7 Valgdeltagelse opdelt på oprindelseslande (grupperet) (2021)

	Danske statsborgere		Udenlandske statsborgere		Samlet
	Pct.	N	Pct.	N	Pct.
Danmark	72,0	818.692	45,8	808	72,0
Gamle EU lande	69,9	4.985	39,9	14.183	47,7
Nye EU lande	54,4	1.823	11,4	19.808	15,0
Resten af nordiske lande	65,9	563	39,6	2.996	43,7
Andre vestlige lande	65,6	372	49,6	921	54,2
Ikke-vestlige lande	45,0	29.469	33,0	31.876	38,8

B5.083.8 Valgdeltagelse opdelt på oprindelseslande (2021)

	Danske statsborgere		Udenlandske statsborgere		Samlet
	Pct.	N	Pct.	N	Pct.
Danmark	72,0	818.69	45,8	808	72,0
		2			
Udlandet	.	.	30,0	30	.
Statsløs	12,1	33	.	.	.
Finland	68,6	140	44,2	215	53,8
Island	63,7	215	31,7	1.373	36,0
Norge	67,2	348	46,2	1.618	49,9
Sverige	68,7	623	45,6	847	55,4
Albanien	.	.	35,0	60	.
Belgien	65,9	44	35,7	154	42,4
Bulgarien	51,1	47	12,4	974	14,2
Tjekkoslaviet	60,6	71	.	.	.
Frankrig	68,0	97	39,9	547	44,1
Grækenland	65,7	35	23,7	283	28,3
Holland	76,7	159	47,2	1.361	50,3
Irland	.	.	25,8	329	.
Italien	65,2	66	24,4	895	27,2
Serbien-Montenegro	30,2	96	21,8	170	24,8
Jugoslavien	37,4	1.030	19,3	680	30,2
Polen	55,4	1.031	11,2	7.589	16,5
Portugal	.	.	24,0	312	.
Rumænien	43,9	371	9,7	5.979	11,7
Schweiz	76,3	59	59,2	152	64,0
Sovjetunionen	55,0	80	.	.	.
Spanien	69,9	73	23,0	666	27,6
Storbritannien	72,5	422	41,8	1.643	48,0
Tyrkiet	44,4	2.912	36,3	2.308	40,8

Ungarn	61,8	123	12,8	898	18,7
Tyskland	69,9	3.202	43,0	6.747	51,7
Østrig	65,0	60	38,6	171	45,5
Algeriet	43,2	95	47,2	53	44,6
Etiopien	52,5	101	32,5	77	43,8
Eritrea	46,9	32	36,8	647	37,3
Gambia	.	.	13,2	38	.
Ghana	46,3	67	24,1	174	30,3
Kenya	60,0	55	26,7	86	39,7
Libyen	10,9	46	.	.	.
Marokko	45,0	220	29,9	134	39,3
Nigeria	48,1	54	29,9	87	36,9
Sudan	.	.	35,1	74	.
Sydafrika	60,7	56	24,5	53	43,1
Tanzania	56,8	44	27,1	48	41,3
Tunesien	33,3	111	29,9	67	32,0
Uganda	38,9	72	23,6	72	31,3
Egypten	42,4	99	33,3	54	39,2
Cameroun	.	.	17,9	39	.
Congo, Den Demokratiske rep.	23,3	30	24,9	277	24,8
Somalia	58,3	1.701	52,9	1.051	56,2
Zambia	43,3	30	30,9	68	34,7
Argentina	60,5	76	32,4	71	46,9
Brasilien	72,8	92	29,7	333	39,1
Canada	54,5	88	50,4	131	52,1
Chile	59,3	59	45,0	60	52,1
Colombia	45,7	35	32,3	96	35,9
Cuba	.	.	24,5	53	.
Mexico	70,0	30	41,7	132	46,9
Peru	.	.	42,0	69	.
USA	65,7	169	49,6	456	53,9
Venezuela	54,2	48	37,3	75	43,9
Yemen	46,7	30	.	.	.
Afghanistan	42,4	1.321	31,3	1.414	36,6
Bhutan	.	.	59,3	113	.
Myanmar	58,0	81	38,4	646	40,6
Sri Lanka	57,9	2.183	47,3	592	55,6
Indien	63,3	166	41,4	401	47,8
Indonesien	56,7	30	37,8	98	42,2
Irak	36,7	2.466	23,6	1.254	32,3
Iran	44,6	1.490	29,7	961	38,8
Israel	69,1	94	33,3	69	54,0
Japan	54,5	33	50,0	82	51,3
Jordan	34,4	93	.	.	.
Kina	49,2	177	21,2	534	28,1
Kuwait	32,9	207	27,9	111	31,1
Libanon	35,2	3.689	24,4	599	33,7

Malaysia	.	.	46,8	47	.
Nepal	.	.	30,2	116	.
Pakistan	39,0	490	26,9	301	34,4
Filippinerne	60,5	423	51,3	737	54,7
Sydkorea	64,0	50	.	.	.
Syrien	41,9	327	38,7	6.344	38,9
Mellemøsten uoplyst	42,1	107	30,0	40	38,8
Vietnam	41,1	2.666	22,8	1.155	35,6
Thailand	51,2	295	46,1	1.262	47,1
Australien	69,7	33	41,6	125	47,5
New Zealand	.	.	41,1	56	.
Estland	.	.	31,6	136	.
Letland	62,2	45	15,3	1.046	17,2
Litauen	60,6	71	10,7	2.304	12,2
Rusland	49,7	300	19,2	642	28,9
Ukraine	55,8	258	22,9	1.264	28,5
Hviderusland	67,3	49	33,3	69	47,5
Armenien	34,0	100	12,9	85	24,3
Aserbajdsjan	.	.	12,9	31	.
Moldova	.	.	14,0	221	.
Usbekistan	.	.	48,4	31	.
Kasakhstan	.	.	9,1	44	.
Kroatien	41,8	67	17,2	344	21,2
Slovenien	.	.	12,5	72	.
Bosnien- Hercegovina	50,6	3.481	30,4	3.012	41,2
Makedonien	34,8	66	32,4	68	33,6
Serbien	41,2	51	14,9	288	18,9
Jugoslavien, forb. rep.	30,4	227	18,5	275	23,9
Montenegro	.	.	43,6	39	.
Kosovo	36,2	417	22,5	661	27,8
Tjekkiet	.	.	17,7	311	.
Slovakiet	.	.	12,8	447	.

B5.084 Region Hovedstaden

B5.084.1 Valgdeltagelse opdelt på aldersgrupper (2021)

	Pct.	N
18 år	69,7	20.029
19-21 år	58,5	66.515
22-29 år	54,0	230.450
30-39 år	56,6	252.020
40-49 år	66,7	241.173
50-59 år	70,2	242.194
60-69 år	73,8	183.378
70-79 år	77,2	158.107
80-89 år	65,1	66.980
90-99 år	44,3	12.576
100- år	31,4	414

B5.084.2 Valgdeltagelse opdelt på køn (2021)

	Pct.	N
Mand	63,2	716.554
Kvinde	66,6	757.282

Figur B5.084.1: Valgdeltagelse fordelt på alder og køn (2021)

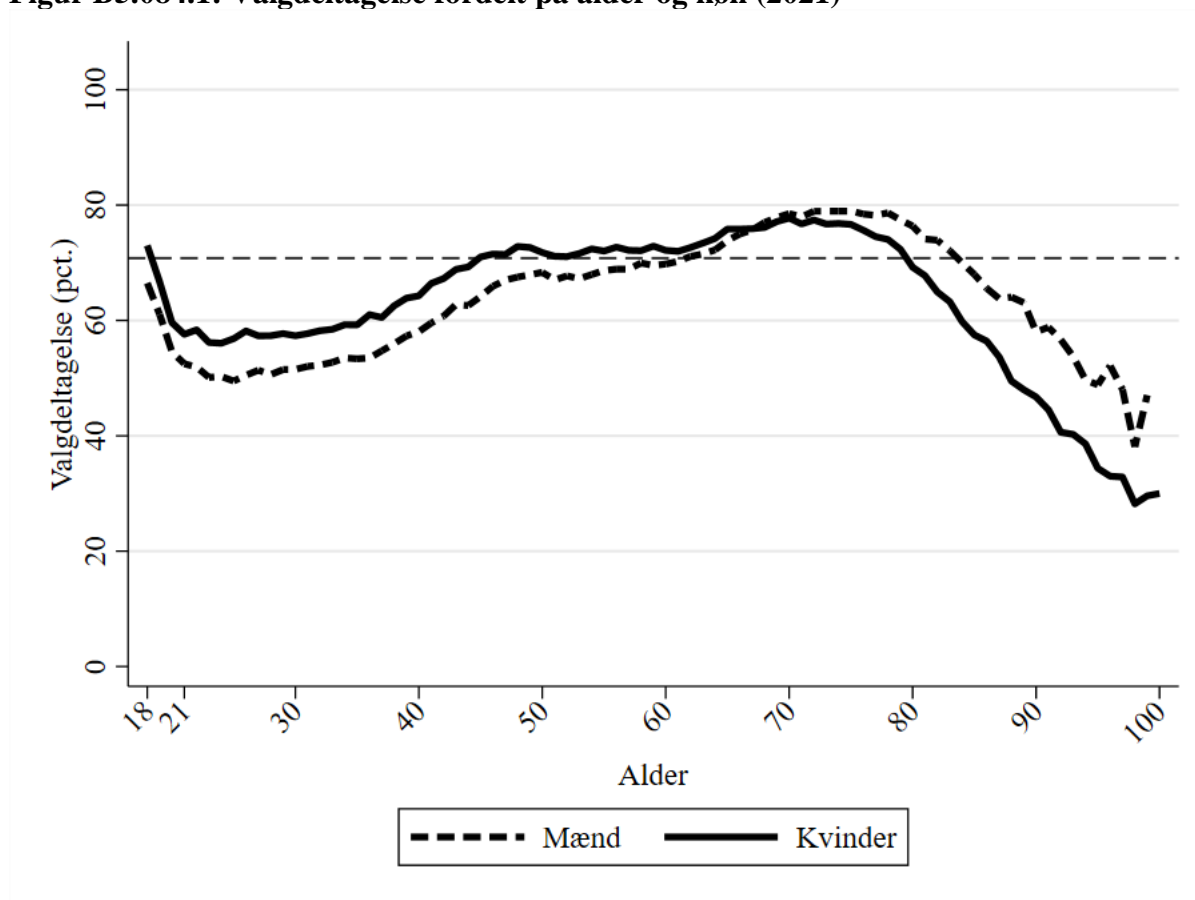

B5.084.3 Valgdeltagelse opdelt på færdiggjort uddannelse (2021)

	Pct.	N
Grundskole	52,2	325.905
Gymnasial uddannelse	64,4	177.778
Faglig uddannelse	64,7	346.295
Kort- og mellemlang videregående uddannelse	73,2	336.065
Lang videregående uddannelse	78,0	242.482

B5.084.4 Valgdeltagelse opdelt på personlig indkomst (2021)

	Pct.	N
Under 100.000 kr.	51,7	201.956
100.000-199.999 kr.	59,6	264.535
200.000-299.999 kr.	58,8	276.228
300.000-399.999 kr.	66,5	240.589
400.000-499.999 kr.	73,8	191.858
500.000-599.999 kr.	78,4	115.226
600.000-699.999 kr.	80,1	60.901
700.000-799.999 kr.	81,3	35.176
800.000-899.999 kr.	82,5	21.507
900.000-999.999 kr.	82,6	13.921
Over 1.000.000 kr.	81,5	40.330

B5.084.5 Valgdeltagelse opdelt på modtagere af sociale ydelser (2021)

	Pct.	N
Dagpenge inkl. aktivering	58,7	29.321
Kontanthjælp	33,3	17.057
Uddannelseshjælp	34,9	6.694
Ledighedsydelse	56,2	2.755
Forrevalidering og revalidering	58,1	583
Flexjob	66,1	15.361
Førtidspension	45,9	6.811
Ressourceforløb	36,6	29.237
Sygedagpenge	61,2	132.978
SU	65,7	296.644
Efterløn og folkepension	73,1	1.268
Integrationsydelse	28,9	4.958
Jobafklaring	54,8	7.004
Andre ydelser	38,1	854.589
Ingen ydelser	65,8	

B5.084.6 Valgdeltagelse fordelt på etniske danskere, indvandrere og efterkommere (2021)

	Danske statsborgere		Udenlandske statsborgere		Samlet
	Pct.	N	Pct.	N	Pct.
Dansk	72,7	1.169.384	54,7	2.144	72,7
Indvandrere	48,6	73.627	29,3	175.465	35,0
Efterkommere	37,7	44.053	26,9	9.163	35,9

B5.084.7 Valgdeltagelse opdelt på oprindelseslande (grupperet) (2021)

	Danske statsborgere		Udenlandske statsborgere		Samlet
	Pct.	N	Pct.	N	Pct.
Danmark	72,7	1.169.384	54,7	2.144	72,7
Gamle EU lande	70,1	9.669	36,4	47.880	42,1
Nye EU lande	54,6	6.180	14,5	32.997	20,8
Resten af nordiske lande	68,4	1.739	42,6	9.951	46,4
Andre vestlige lande	67,9	1.694	37,2	5.513	44,4
Ikke-vestlige lande	40,5	98.398	28,7	88.287	34,9

B5.084.8 Valgdeltagelse opdelt på oprindelseslande (2021)

	Danske statsborgere		Udenlandske statsborgere		Samlet
	Pct.	N	Pct.	N	Pct.
Danmark	72,7	1.169.384	54,7	2.144	72,7
Udlandet	35,2	54	32,6	43	34,0
Statsløs	22,1	77	21,9	64	22,0
Finland	66,9	670	39,9	1.671	47,6
Island	71,3	512	35,5	2.942	40,8
Luxembourg	63,1	65	29,4	51	48,3
Norge	67,2	1.227	45,6	7.002	48,8
Sverige	74,9	2.212	48,5	7.747	54,3
Albanien	43,1	58	16,2	271	21,0
Belgien	64,5	138	32,4	691	37,8
Bulgarien	49,1	375	10,3	4.846	13,1
Tjekkoslaviet	70,6	310	59,0	61	68,7
Frankrig	66,3	510	31,8	4.235	35,5
Grækenland	50,5	214	20,8	2.455	23,2
Holland	75,7	288	45,5	2.240	48,9
Irland	74,8	111	35,4	948	39,6
Italien	62,9	388	24,8	6.057	27,1
Serbien-Montenegro	38,5	39	23,7	76	28,7
Jugoslavien	37,0	4.984	17,1	3.119	29,3
Malta	.	.	35,7	56	.
Polen	54,5	3.689	15,4	10.510	25,6
Portugal	68,0	128	26,0	1.791	28,8
Rumænien	47,8	756	11,9	7.318	15,2
Schweiz	65,2	164	45,4	518	50,1
Sovjetunionen	47,1	558	29,7	145	43,5
Spanien	59,8	363	25,1	4.415	27,8
Storbritannien	68,7	1.497	36,1	6.332	42,3
Tyrkiet	47,4	17.093	39,0	14.492	43,5
Ungarn	60,9	499	16,4	1.978	25,4
Tyskland	72,3	2.894	45,9	8.551	52,6
Østrig	69,1	191	39,2	696	45,7
Algeriet	34,2	579	27,9	226	32,4
Angola	.	.	18,6	70	.
Burundi	48,1	183	21,5	93	39,1
Etiopien	45,7	532	23,8	261	38,5

Eritrea	51,5	163	33,1	801	36,2
Gambia	36,4	280	30,0	263	33,3
Ghana	41,5	533	18,1	947	26,5
Guinea-Bissau	.	.	22,6	106	.
Guinea	51,1	47	24,6	57	36,5
Kenya	42,6	310	29,5	308	36,1
Liberia	50,0	32	.	.	.
Libyen	31,9	72	26,0	50	29,5
Mozambique	.	.	25,4	67	.
Marokko	32,9	5.380	21,1	2.103	29,6
Mauritius	47,5	59	.	.	.
Nigeria	48,8	207	21,2	627	28,1
Sierra Leone	36,9	141	26,8	123	32,2
Sudan	36,2	141	28,5	130	32,5
Sydafrika	61,5	218	31,4	350	43,0
Tanzania	45,8	225	26,3	179	37,1
Tunesien	27,4	431	24,0	262	26,1
Uganda	38,1	417	22,1	407	30,2
Egypten	28,0	1.006	19,5	451	25,4
Cameroun	39,5	124	25,6	317	29,5
Congo, Den	45,5	110	22,7	185	31,2
Demokratiske rep.					
Congo, republikken	.	.	21,9	32	.
Elfenbenskysten	40,0	160	34,2	161	37,1
Rwanda	51,6	93	25,8	62	41,3
Senegal	45,9	37	37,1	70	40,2
Somalia	30,2	3.397	22,1	1.998	27,2
Togo	31,7	60	22,9	35	28,4
Zimbabwe	52,7	55	26,9	78	37,6
Zambia	34,0	47	23,1	65	27,7
Argentina	57,7	298	11,4	1.823	17,9
Bolivia	63,5	52	38,2	55	50,5
Brasilien	58,1	523	32,7	1.406	39,6
Canada	66,4	262	36,4	778	43,9
Chile	58,7	533	31,2	475	45,7
Colombia	52,7	192	31,5	349	39,0
Costa Rica	.	.	36,6	41	.
Cuba	50,6	85	33,9	230	38,4
Dominikanske rep.	55,6	36	35,4	65	42,6
Ecuador	46,7	90	28,0	118	36,1
Guatemala	.	.	33,3	51	.
Honduras	63,3	30	28,1	32	45,2
Jamaica	50,0	30	29,8	57	36,8
Mexico	67,3	159	37,9	480	45,2
Nicaragua	61,8	34	34,1	41	46,7
Peru	54,2	253	34,5	287	43,7
Trinidad og Tobago	50,0	36	27,5	40	38,2
Uruguay	56,0	116	19,8	81	41,1

USA	68,3	1.065	38,1	3.058	45,9
Venezuela	63,0	100	30,9	291	39,1
Yemen	30,3	155	.	.	.
Forenede Arab. emirater	23,8	42	20,7	58	22,0
Afghanistan	38,1	2.850	25,6	2.264	32,6
Bahrain	21,1	57	.	.	.
Bhutan	.	.	35,6	90	.
Bangladesh	50,4	238	22,1	903	28,0
Myanmar	56,8	74	57,6	224	57,4
Cambodja	42,5	113	36,6	71	40,2
Sri Lanka	55,7	999	41,8	287	52,6
Cypern	.	.	17,4	109	.
Taiwan	69,6	92	44,1	111	55,7
Indien	48,0	1.834	29,7	3.763	35,7
Indonesien	67,0	97	42,3	267	48,9
Irak	34,4	9.009	20,7	3.438	30,6
Iran	41,2	5.824	27,4	2.981	36,5
Israel	49,5	418	32,3	334	41,9
Japan	63,0	135	43,6	550	47,4
Jordan	26,1	1.094	15,6	43	23,0
Kina	43,0	1.921	18,3	3.967	26,4
Kuwait	25,8	329	22,1	145	24,7
Libanon	27,0	7.028	18,5	1.208	25,8
Malaysia	66,3	104	45,9	172	53,6
Nepal	60,9	133	40,4	2.615	41,4
Pakistan	40,5	10.237	29,5	7.707	35,8
Filippinerne	50,1	1.749	34,0	2.731	40,3
Saudi-Arabien	21,1	76	24,1	58	22,4
Singapore	56,4	78	33,6	134	42,0
Sydkorea	58,3	163	23,8	248	37,5
Syrien	33,6	1.290	33,9	4.056	33,8
Mellemøsten uoplyst	35,4	229	14,7	34	32,7
Vietnam	46,0	2.299	22,6	588	41,3
Thailand	52,4	910	38,0	3.435	41,1
Australien	70,1	147	32,3	924	37,4
New Zealand	69,6	56	30,7	215	38,7
Estland	54,5	88	28,3	575	31,8
Letland	52,4	166	17,6	1.301	21,5
Litauen	52,2	161	13,3	4.117	14,8
Rusland	49,3	1.098	27,1	1.526	36,4
Ukraine	47,7	541	28,8	948	35,7
Hviderusland	51,7	116	36,7	139	43,5
Armenien	34,7	225	12,8	109	27,5
Aserbajdsjan	32,3	124	20,7	87	27,5
Moldova	54,0	63	11,2	421	16,7
Usbekistan	56,9	51	33,9	62	44,2
Kasakhstan	43,2	44	19,4	62	29,2
Georgien	37,7	69	22,4	58	30,7

Kroatien	51,6	277	14,2	1.106	21,7
Slovenien	54,5	33	23,7	219	27,8
Bosnien-Hercegovina	46,9	3.126	24,7	1.631	39,3
Makedonien	33,7	1.540	17,6	2.489	23,8
Serbien	48,7	154	25,4	562	30,4
Jugoslavien, forb. rep	43,2	155	15,4	188	28,0
Montenegro	34,5	58	26,1	234	27,7
Kosovo	27,6	199	14,6	247	20,4
Tjekkiet	59,6	52	25,2	675	27,6
Slovakiet	.	.	18,5	1.232	.

B5.085 Region Sjælland

B5.085.1 Valgdeltagelse opdelt på aldersgrupper (2021)

	Pct.	N
18 år	70,3	10.146
19-21 år	57,5	27.357
22-29 år	45,5	62.493
30-39 år	55,6	86.977
40-49 år	67,6	106.318
50-59 år	71,2	127.052
60-69 år	76,2	108.623
70-79 år	79,8	98.166
80-89 år	67,6	39.116
90-99 år	44,0	6.490
100- år	27,0	185

B5.085.2 Valgdeltagelse opdelt på køn (2021)

	Pct.	N
Mand	65,3	333.047
Kvinde	69,2	339.876

Figur B5.085.1: Valgdeltagelse fordelt på alder og køn (2021)



B5.085.3 Valgdeltagelse opdelt på færdiggjort uddannelse (2021)

	Pct.	N
Grundskole	55,8	199.452
Gymnasial uddannelse	62,2	41.519
Faglig uddannelse	70,2	246.191
Kort- og mellemlang videregående uddannelse	78,9	132.950
Lang videregående uddannelse	82,1	40.642

B5.085.4 Valgdeltagelse opdelt på personlig indkomst (2021)

	Pct.	N
Under 100.000 kr.	53,8	67.697
100.000-199.999 kr.	63,1	129.190
200.000-299.999 kr.	61,5	150.705
300.000-399.999 kr.	69,8	131.648
400.000-499.999 kr.	75,3	92.717
500.000-599.999 kr.	78,8	47.281
600.000-699.999 kr.	81,3	21.390
700.000-799.999 kr.	82,3	11.298
800.000-899.999 kr.	83,3	6.229
900.000-999.999 kr.	83,8	3.753
Over 1.000.000 kr.	84,4	9.106

B5.085.5 Valgdeltagelse opdelt på modtagere af sociale ydelser (2021)

	Pct.	N
Dagpenge inkl. aktivering	58,3	9.275
Kontanthjælp	34,9	7.282
Uddannelseshjælp	33,4	4.897
Ledighedsydelse	58,9	1.980
Forrevalidering og revalidering	58,2	371
Flexjob	68,8	12.647
Førtidspension	49,8	40.085
Ressourceforløb	43,4	3.194
Sygedagpenge	64,0	16.143
SU	61,8	30.890
Efterløn og folkepension	76,1	184.016
Integrationsydelse	32,2	718
Jobafklaring	58,5	2.648
Andre ydelser	45,7	3.679
Ingen ydelser	67,4	352.632

B5.085.6 Valgdeltagelse fordelt på etniske danskere, indvandrere og efterkommere (2021)

	Danske statsborgere		Udenlandske statsborgere		Samlet
	Pct.	N	Pct.	N	Pct.
Dansk	70,6	605.877	51,6	672	70,6
Indvandrere	53,5	16.408	29,9	40.735	36,7
Efterkommere	40,3	7.326	27,7	1.905	37,7

B5.085.7 Valgdeltagelse opdelt på oprindelseslande (grupperet) (2021)

	Danske statsborgere		Udenlandske statsborgere		Samlet
	Pct.	N	Pct.	N	Pct.
Danmark	70,6	605.877	51,6	672	70,6
Gamle EU lande	69,1	2.704	42,1	6.246	50,3
Nye EU lande	53,9	1.459	11,6	11.974	16,2
Resten af nordiske lande	70,9	491	52,1	1.581	56,6
Andre vestlige lande	71,8	309	46,4	741	53,9
Ikke-vestlige lande	45,3	18.771	34,0	22.098	39,2

B5.085.8 Valgdeltagelse opdelt på oprindelseslande (2021)

	Danske statsborgere		Udenlandske statsborgere		Samlet
	Pct.	N	Pct.	N	Pct.
Danmark	70,6	605.877	51,6	672	70,6
Finland	65,8	187	50,5	214	57,6
Island	66,1	115	50,0	450	53,3
Norge	72,3	376	53,0	1.126	57,9
Sverige	72,8	611	48,2	959	57,8
Albanien	.	.	37,1	35	.
Belgien	78,8	33	50,0	104	56,9
Bulgarien	58,5	41	13,1	1.545	14,3
Tjekkoslaviet	67,7	65	.	.	.
Frankrig	69,3	88	37,2	336	43,9
Grækenland	.	.	29,8	141	.
Holland	77,1	109	49,7	481	54,7
Irland	.	.	45,8	118	.
Italien	69,1	55	21,9	604	25,8
Serbien-Montenegro	.	.	21,9	64	.
Jugoslavien	36,1	785	19,8	586	29,1
Polen	53,1	860	10,3	5.181	16,4
Portugal	.	.	17,9	235	.
Rumænien	50,0	176	10,6	2.453	13,2
Schweiz	.	.	47,1	138	.
Sovjetunionen	49,3	69	45,2	31	48,0
Spanien	54,8	62	28,8	344	32,8
Storbritannien	72,2	370	47,8	1.093	53,9
Tyrkiet	52,4	4.539	44,5	3.950	48,7
Ungarn	50,9	167	18,5	384	28,3
Tyskland	67,1	1.052	46,8	1.505	55,2
Østrig	67,5	77	44,8	105	54,4
Algeriet	32,4	37	.	.	.
Burundi	49,1	57	30,6	36	41,9
Etiopien	.	.	38,5	39	.
Eritrea	.	.	31,8	800	.
Ghana	39,4	66	19,1	141	25,6
Kenya	62,5	48	26,7	75	40,7

Marokko	40,3	367	36,7	215	39,0
Nigeria	46,7	30	19,8	91	26,4
Sudan	.	.	27,8	36	.
Sydafrika	54,5	55	46,4	56	50,5
Tanzania	57,5	40	39,5	38	48,7
Tunesien	51,2	41	.	.	.
Uganda	37,7	61	21,3	75	28,7
Egypten	39,3	112	27,3	33	36,6
Cameroun	.	.	40,6	64	.
Congo, Den Demokratiske rep.	.	.	29,9	144	.
Rwanda	66,7	48	52,6	38	60,5
Somalia	45,4	348	43,1	406	44,2
Zambia	.	.	53,3	30	.
Argentina	64,7	51	16,3	43	42,6
Brasilien	62,8	94	39,9	188	47,5
Canada	77,4	53	52,3	109	60,5
Chile	67,9	78	28,9	45	53,7
Colombia	.	.	39,0	59	.
Mexico	.	.	23,9	46	.
Peru	60,0	45	42,3	52	50,5
USA	70,5	176	44,1	379	52,4
Venezuela	.	.	32,3	31	.
Afghanistan	40,2	901	32,9	1.093	36,2
Bhutan	.	.	63,8	69	.
Bangladesh	.	.	22,2	45	.
Myanmar	.	.	48,6	72	.
Sri Lanka	62,7	606	52,6	215	60,0
Indien	53,6	179	33,4	392	39,8
Indonesien	.	.	50,8	61	.
Irak	35,8	1.968	25,0	1.039	32,1
Iran	42,2	734	25,9	699	34,
Israel	54,0	63	38,4	73	45,6
Japan	.	.	47,3	55	.
Jordan	28,3	60	23,3	30	26,7
Kina	38,8	258	17,3	623	23,6
Kuwait	35,4	65	23,3	30	31,6
Libanon	34,2	2.368	23,4	470	32,4
Nepal	.	.	12,3	73	.
Pakistan	32,9	499	21,3	385	27,8
Filippinerne	60,0	385	48,4	684	52,6
Sydkorea	54,8	31	.	.	.
Syrien	32,8	189	32,6	3.815	32,6
Mellemøsten uoplyst	30,8	65	.	.	.
Vietnam	52,7	429	41,6	166	49,6
Thailand	56,3	302	47,4	1.313	49,1
Australien	68,2	44	48,1	81	55,2
New Zealand	.	.	47,1	34	.
Estland	.	.	25,6	86	.

Letland	55,3	38	18,6	387	21,9
Litauen	50,0	46	9,5	1.452	10,7
Rusland	51,8	226	27,4	317	37,6
Ukraine	47,4	137	23,2	414	29,2
Hviderusland	35,5	31	38,5	39	37,1
Armenien	22,4	67	17,9	39	20,8
Aserbajdsjan	.	.	27,5	40	.
Moldova	.	.	19,8	111	.
Kroatien	52,5	40	12,6	231	18,5
Bosnien-Hercegovina	52,1	1.086	29,0	789	42,4
Makedonien	41,0	83	15,2	151	24,4
Serbien	25,0	40	14,8	182	16,7
Jugoslavien, forb. rep	51,9	52	22,0	91	32,9
Kosovo	39,7	151	29,1	237	33,2
Tjekkiet	.	.	21,2	165	.
Slovakiet	.	.	12,6	261	.

Bilag 6 – Publikationer fra Det Danske Valgdeltagelsesprojekt

6.1 Engelske internationale peer-review artikler

- Aarøe, L., V. Appadurai, K.M. Hansen, A.J. Schork, T. Werge, O. Mors, A.D. Børghlum, D.M. Hougaard, M. Nordentoft, P.B. Mortensen, W.K. Thompson, A. Buil, E. Agerbo & M.B. Petersen (2021) The genetics of citizenship: genetic disposition towards educational attainment and intelligence test performance predict voter turnout. *Nature Human Behavior*. 5:281-291.
- Amilon, A., K.M. Hansen, A.A. Kjær & T. Steffensen (2021) Estimating disability prevalence and disability-related inequalities: Does the choice of measure matter? *Social Science & Medicine*. 272:113740.
- Bhatti, Y. & K. M. Hansen (2012) Leaving the Nest and the Social Act of Voting: Turnout among First-Time Voters. *Journal of Elections, Public Opinion and Parties*. 22(4): 380-406.
- Bhatti, Y. & K. M. Hansen (2012) Retiring from Voting: Turnout among Senior Voters. *Journal of Elections, Public Opinion and Parties*. 22(4): 479-500.
- Bhatti, Y. & K. M. Hansen (2012) The effect of generation and age on turnout to the European Parliament – How turnout will continue to decline in the future. *Electoral Studies*. 31(2): 262-272.
- Bhatti, Y. & K. M. Hansen (2013) Public employees lining up for the polls - the conditional effect of living and working in same district. *Public Choice*. 156 (3-4): 611-629.
- Bhatti, Y. & K. M. Hansen (2016) The Effect of Residential Concentration on Voter Turnout among Ethnic Minorities. *International Migration Review*. 50(4): 977-1004.
- Bhatti, Y. & K. M. Hansen (2019) Voter turnout and municipal amalgamations - evidence from Denmark. *Local Government Studies*. 45(5):697-723.
- Bhatti, Y. (2012) Distance and Voting: Evidence from Danish Municipalities. *Scandinavian Political Studies*. 35(2): 144-158.
- Bhatti, Y. (2017) Type of education and voter turnout. Evidence from a register-based panel. *Electoral Studies*. 49: 108-117.
- Bhatti, Y., J. O. Dahlgaard, J. H. Hansen & K.M. Hansen (2015) Getting Out the Vote With Evaluative Thinking. *American Journal of Evaluation*. 36(3): 389-400.
- Bhatti, Y., J. O. Dahlgaard, J. H. Hansen & K.M. Hansen (2017) Moving the Campaign From the Front Door To the Front Pocket: Field Experimental Evidence on the Effect of Phrasing and Timing of Text Messages on Voter Turnout. *Journal of Elections, Public Opinion and Parties*. 27(3): 291-310.
- Bhatti, Y., J. O. Dahlgaard, J. H. Hansen & K.M. Hansen (2019) Is door-to-door canvassing effective in Europe? Evidence from a meta-study across six European countries. *British Journal of Political Science*. 49(1): 279-290.
- Bhatti, Y., J. O. Dahlgaard, J. H. Hansen & K.M. Hansen (2017) How Voter Mobilization from Short Text Messages Travels within Households and Families: Evidence from two Nationwide Field Experiments. *Electoral Studies*. 50: 39-46.
- Bhatti, Y., J. O. Dahlgaard, J. H. Hansen & K.M. Hansen (2018) Can Governments Use Get Out The Vote Letters to Solve Europe's Turnout Crisis? Evidence from a Field Experiment. *West European Politics*. 41(1): 240-260.
- Bhatti, Y., K. M. Hansen & H. Wass (2012) The relationship between age and turnout: A roller-coaster ride. *Electoral Studies*. 31(3): 588-593.
- Bhatti, Y., K.M. Hansen & H. Wass (2016) First-time boost beats experience: The effect of past eligibility on turnout. *Electoral Studies*. 41(2): 151-158.
- Bhatti, Y., J.O. Dahlgaard, J.H. Hansen & K.M. Hansen (2019) Core and peripheral voters: predictors of turnout across three types of elections. *Political Studies*. 67(2):348-366.

- Bhatti, Y., E. Fieldhouse & K.M. Hansen (2018) It's a Group Thing: How Voters go to the Polls Together. *Political Behavior*. 42(1):1-34.
- Bhatti, Y., K.M. Hansen, E. Naurin, D. Stolle & H. Wass (2019) Can you deliver a baby and vote? The effect of the first stages of parenthood on voter turnout. *Journal of Election, Public Opinion and Parties*. 19(1):61-81.
- Bhatti, Y., B. Danckert & K.M. Hansen (2016) The Context of Voting: Does Neighborhood Ethnic Diversity Affect Turnout? *Social Forces*. 95(3):1127-1154.
- Dahlgaard, J.O. (2017) Trickle-up political socialization: The causal effect on turnout of parenting a newly enfranchised voter. *American Political Science Review*. 112(3): 698-705.
- Dahlgaard, J.O. & K.M. Hansen (2021) Twice the trouble: Twinning and the cost of voting. *Journal of Politics*. 83(3): 1173-1177.
- Dahlgaard, J.O., Y. Bhatti, J.H. Hansen & K.M. Hansen (2022) Living Together, Voting Together: Voters moving in together before an election have higher turnout. *British Journal of Political Science*. 52(2): 631-648.
- Dahlgaard, J.O., J.H. Hansen, K.M. Hansen & Y. Bhatti (2019) Bias in Self-reported Voting and How it Distorts Turnout Models: Disentangling Nonresponse Bias and Overreporting Among Danish Voters. *Political Analysis*. 27(4): 590-598.
- Hansen, J.H. (2016). Residential Mobility and Turnout: The Relevance of Social Costs, Timing and Education. *Political Behavior*. 38(4): 769-791.
- Hansen, K.M. (2012). Turnout – Socialization and Social Networks. *Journal of Elections, Public Opinion and Parties*. 22(4): 377-379.
- Sønderskov, K.M., P.T. Dinesen, S.E. Finkel & K.M. Hansen (2022) Crime Victimization Increases Turnout: Evidence from Individual-Level Administrative Panel Data. *British Journal of Political Science*. 52(1): 399-407.

6.2 Danske peer-review artikler

- Bhatti, Y., J.O. Dahlgaard, J.H. Hansen, K.M. Hansen & M.M. Olsen (2016) Fra valgsted til indkøbscentre. Danskernes stigende brug af brevstemmer. *Tidsskriftet Politik*. 19(2): 97-115.
- Bhatti, Y. & K.M. Hansen (2017) Valgdeltagelsen blandt ikke-vestlige indvandrere og efterkommere. *Politica*. 49(3): 249-272.
- Bhatti, Y. & K.M. Hansen (2014) Vælgerne og Europaparlamentsvalg: Landspolitisk valgvind og stærke spidskandidater. *Økonomi og Politik*. 87(2):71-87.
- Bhatti, Y. & K.M. Hansen (2010) Kommunalreformens betydning for den kommunale valgdeltagelse. *Tidsskriftet Politik*. 13(3): 6-16.

6.3 Bidrag til antologier

- Bhatti, Y & K.M. Hansen (2013) "Denmark: The first years of regional voting after comprehensive reform" in R. Dandoy and A. Schakel (eds.): *Regional and National Elections in Western Europe. Territoriality of the Vote in Thirteen Countries*, Basingstoke/Houndmills: Palgrave Macmillan: 68-87.
- Bhatti, Y. & K.M. Hansen (2011) "Valgdeltagelsen blandt danske unge". pp. 123-137 in Valgrets-kommissionen: *Demokrati for fremtiden – Valgrets-kommissionens betænkning om unges demokratiske engagement*. Copenhagen: DUF - The Danish Youth Council.
- Bhatti, Y. & K.M. Hansen (2013) "Nydanskernes repræsentation i kommunalbestyrelserne". pp 339-396 in J. Elklit & U. Kjær (eds.) *KV09: Analyser af kommunalvalget 2009*. Odense: Syddansk Universitetsforlag.

- Bhatti, Y. & K.M. Hansen (2013) "Nydanskernes valgdeltagelse: Effekten af familiestruktur og ghettoer." pp. 81-102 in J. Elklit & U. Kjær (eds.) *KV09: Analyser af kommunalvalget 2009*. Odense: Syddansk Universitetsforlag.
- Bhatti, Y., J.O. Dahlgaard, J. Elklit & K.M. Hansen (2017) "Hvorfor steg valgdeltagelsen", pp. 113-132 in J. Elklit, C. Elmelund-Præstekjær & U. Kjær (eds.) *KV13. Analyser af kommunalvalget 2013*. Odense: University of Southern Denmark Press.
- Bhatti, Y., J.O. Dahlgaard, J.H. Hansen & K.M. Hansen (2017) "Valgdeltagelsen" pp. 131-150 in K.M. Hansen & R. Stubager (eds.) *Oprør fra udkanten. Folketingsvalget 2015*. København: DJØF forlag.
- Bhatti, Y., J.O. Dahlgaard, J.H. Hansen & K.M. Hansen (2017) "Kan mobiliseringskampagner øge valgdeltagelsen?" pp. 93-112 in J. Elklit, C. Elmelund-Præstekjær & U. Kjær (eds.) *KV13. Analyser af kommunalvalget 2013*. Odense: University of Southern Denmark Press.
- Bhatti, Y., K.M. Hansen & U. Kjær (2017) "Ligner kommunalpolitikerne deres vælgere?" pp. 221-248 in J. Elklit, C. Elmelund-Præstekjær & U. Kjær (eds.) *KV13. Analyser af kommunalvalget 2013*. Odense: University of Southern Denmark Press.
- Bhatti, Y., J. Elklit & K.M. Hansen (2013) "Hvorfor faldt valgdeltagelsen?" pp. 61-79 in J. Elklit & U. Kjær (eds.) *KV09: Analyser af kommunalvalget 2009*. Odense: Syddansk Universitetsforlag.
- Hansen, J. H., K.M. Hansen & K. Levinsen (2017) "Valgdagen som socialt ritual" pp. 133-152 in J. Elklit, C. Elmelund-Præstekjær & U. Kjær (eds.) *KV13. Analyser af kommunalvalget 2013*. Odense: University of Southern Denmark Press.
- Hansen, K.M. & J. Hoff (2013) "Gør den kommunale kampagne en forskel?" pp. 137-158 in J. Elklit & U. Kjær (eds.) *KV09: Analyser af kommunalvalget 2009*. Odense: Syddansk Universitetsforlag.
- Hansen, K.M. (2020) Electoral Turnout. Strong Social Norms of Voting, pp. 76-87 in P.M. Christiansen, J. Elklit & P. Nedergaard (eds.), *Oxford Handbook of Danish Politics*. Oxford: OUP.
- Hansen, K.M. (2021) Den kommunale valgdeltagelse, pp. 53-65 in U. Kjær, J. Elklit & S.W. Hansen (eds.) *KV17*. Odense: University of Southern Denmark Press.

6.4 Danske og engelske rapporter og arbejdsrapporter

- Bhatti, Y. & K.M. Hansen (2010) Valgdeltagelsen blandt danske unge. Working paper no. 5, Department of Political Science, University of Copenhagen. Also published at www.nyidanmark.dk.
- Bhatti, Y. & K.M. Hansen (2010) Valgdeltagelsen og de sociale netværk - multivariat analyse af den kommunale valgdeltagelse 2009 baseret på registerdata. Working paper no. 6, Department of Political Science, University of Copenhagen. Also published at www.nyidanmark.dk.
- Bhatti, Y. & K.M. Hansen (2010) Valgdeltagelsen ved kommunalvalget 17. november 2009. Beskrivende analyser af valgdeltagelsen baseret på registerdata. Working paper no. 3, Department of Political Science, University of Copenhagen. Also published at www.nyidanmark.dk.
- Bhatti, Y., J.O. Dahlgaard, J.H. Hansen & K.M. Hansen (2014) Hvem stemte og hvem blev hjemme? Valgdeltagelsen ved kommunalvalget 19. november 2013. Beskrivende analyser af valgdeltagelsen baseret på registerdata. *CVAP Working papers Series*, 2/2014.
- Bhatti, Y., J.O. Dahlgaard, J.H. Hansen & K.M. Hansen (2014) Hvem stemte til EP-valget 2014? - Valgdeltagelsen ved Europa-Parlamentsvalget 25. maj 2014. Beskrivende analyser af valgdeltagelsen baseret på registerdata. *CVAP Working papers Series*, 4/2014.
- Bhatti, Y., J.O. Dahlgaard, J.H. Hansen & K.M. Hansen (2014) Kan man øge valgdeltagelsen? Analyse af mobiliseringstiltag ved kommunalvalget den 19. november 2013. *CVAP Working papers Series*, 3/2014.
- Bhatti, Y., J.O. Dahlgaard, J.H. Hansen & K.M. Hansen (2014) Mobilisering via SMS til Euro-parlamentsvalget 25. maj 2014. *CVAP Working papers Series*, 5/2014.

- Bhatti, Y., J.O. Dahlgaard, J.H. Hansen & K.M. Hansen (2015) Mobiliseringsinitiativer ved KV13. *CVAP Working papers Series*, 2/2015.
- Bhatti, Y., J.O. Dahlgaard, J.H. Hansen & K.M. Hansen (2016) Valgdeltagelsen og vælgerne til Folketingsvalget 2015. *CVAP Working Papers Series*, 1/2016.
- Bhatti, Y., J.O. Dahlgaard, J.H. Hansen & K.M. Hansen (2017) Hvem stemmer i Regionerne? Beskrivende analyser af valgdeltagelsen baseret på registerdata ved RV13. *CVAP Working Papers Series*, 1/2017.
- Hansen, J.H & K.M. Hansen (2018) Mobiliseringseksperimenter ved kommunalvalget 2017. *CVAP Working Papers Series*, 4/2018.
- Hansen, K.M. (2018) Report on Political Participation of Mobile EU Citizens: Denmark, *Country report 2018/4*. Robert Schuman Centre for Advanced Studies/GLOBALCIT. Florence: European University Institute.
- Hansen, K.M. (2018) Valgdeltagelsen ved kommunal- og regionsvalget 2017. *CVAP Working Papers Series*, 1/2018.
- Hansen, K.M. (2020) Valgdeltagelsen i almene boligområder. *CVAP Working Papers Series*, 5/2020.
- Hansen, K.M. (2020) Valgdeltagelsen ved Europaparlamentsvalget 2019. *CVAP Working Papers Series*, 1/2020.
- Hansen, K.M. (2020) Valgdeltagelsen ved folketingsvalget 2019. *CVAP Working Papers Series*, 2/2020.
- Steffensen, T. & K.M. Hansen (2021) Valgdeltagelse for personer med handicap i Danmark. *CVAP Working Papers Series*, 1/2021.

6.5 Ph.d.-afhandlinger

- Dahlgaard, J.O. (2017) *It runs in the family: How social relations within the household and family shape the decision to vote*. PhD dissertation, Department of Political Science, Faculty of Social Sciences, University of Copenhagen. Academic Books.
- Hansen, J.H. (2017) *Social Influence, Voter Turnout and Mobilization*. PhD dissertation, Department of Political Science, Faculty of Social Sciences, University of Copenhagen. Academic Books.
- Bhatti, Y. (2011) *Voter turnout – causes and consequences*, PhD dissertation, Department of Political Science, Faculty of Social Sciences, University of Copenhagen. Academic Books.

6.6 Danske og engelske formidlingsartikler

- Bhatti, Y., J.O. Dahlgaard, J.H. Hansen & K.M. Hansen (2017) Demokrati: Mange nydanskere dropper lokalvalget, *Politiken Analyse*, 2. sektion, side 6, 29. oktober.
- Bhatti, Y., J.O. Dahlgaard, J.H. Hansen, K.M. Hansen & U. Hjelmar (2017) Forskere advarer: Lav valgdeltagelse ved KV17 udfordrer lokaldemokratiet, *Altinget*, 6. oktober.
- Bhatti, Y., J.O. Dahlgaard, J.H. Hansen & K.M. Hansen (2015) Valg: sådan kan kampagner få flere til at stemme. *Politologisk Årbog*. pp. 94-97.
- Bhatti, Y., J.O. Dahlgaard, J.H. Hansen & K.M. Hansen (2014) Forskere og studerende banker – måske – valgdeltagelsen op. *Med Andre Ord*. 1(2):30.
- Bhatti, Y., J.O. Dahlgaard, J.H. Hansen & K.M. Hansen (2014) Europa-Parlamentsvalget var de højtuddannedes fest. *Politiken*, 10. december.
- Bhatti, Y., J.O. Dahlgaard, J.H. Hansen & K.M. Hansen (2013) Felteksperimenter som metode til at skabe bedre evidens. *Administrativ Debat*, 3:16-18.
- Bhatti, Y., J.O. Dahlgaard, J.H. Hansen & K.M. Hansen (2013) AKTUEL GRAF 9: Stemmeberettigede opdelt efter herkomst i kommunerne ved KV13. *Center for Valg og Partier*, Institut for Statskundskab, Københavns Universitet.

- Bhatti, Y., J.O. Dahlgaard, J.H. Hansen & K.M. Hansen (2013) AKTUEL GRAF 8: Stemmeberettigede og unge førstegangsvælgere i kommunerne ved KV13. *Center for Valg og Partier*, Institut for Statskundskab, Københavns Universitet.
- Bhatti, Y., J.O. Dahlgaard, J.H. Hansen, K.M. Hansen & M.M. Olsen (2013) Kommunalvalgets stemmekrise: Ingen garanti for at flere brevstemmer er løsningen. *Ræson*, 1. november 2013.
- Bhatti, Y., K.M. Hansen & U. Kjær (2017) Forskere: Nydanskere er underrepræsenterede i kommunalbestyrelserne, *Altinget*, 25. oktober 2017.
- Bhatti, Y., K.M. Hansen & H. Wass (2014) Electoral turnout for young people peaks immediately after their enfranchisement then falls sharply. *EUROPP, LSE*. <http://bit.ly/1nkIoss>.
- Bhatti, Y., K.M. Hansen & D.G. Pedersen (2010) De fattige stemmer ikke. *Danske Kommuner*, 33: 20-22.
- Bhatti, Y. & K.M. Hansen (2010) Unge mænd vælger sofaen. *Politiken*. 27 August.
- Bhatti, Y. & K.M. Hansen (2010) Tilbageslag for den demokratiske integration - valgdeltagelsen falder". Aktuel graf nr. 5. *Center for Valg og Partier. Aktuel Graf Serien*. www.cvap.polsci.ku.dk.

Om forfatteren

Kasper Møller Hansen, ph.d., er professor ved Institut for Statskundskab på Københavns Universitet. Han forsker bl.a. i holdningsdannelse, vælgeradfærd og valgdeltagelse. Han er forskningsleder af det indeværende forskningsprojekt om valgdeltagelse, som hedder Det Danske Valgdeltagelses-projekt. Desuden har han siden 2014 været leder af den Danske Nationale Valgundersøgelse (DNES). Han har senest blandt andet publiceret bøgerne: *Klimavalget* (2020, medforfatter), Djøf Forlag, *The Danish Voter* (2020, medforfatter), Michigan University Press, *Oprør fra udkanten* (2017, medforfatter), Djøf Forlag, *The Nordic Voter* (2014, medforfatter), ECPR-Press, *Krisevalg* (2014, medforfatter) og *Folketingsvalgkampen 2011 i perspektiv* (2014, medforfatter), Djøf Forlag. Desuden har han publiceret en lang række artikler i blandt andet *Political Analysis*, *British Journal of Political Science*, *Nature Human Behavior*, *Political Behavior*, *Journal of Politics*, *Political Communication*, *Social Science & Medicine*, *European Journal of Political Research*, *West European Politics*, *European Union Politics*, *Public Choice*, *Electoral Studies*, *Political Studies*, *American Journal of Evaluation*, *Party Politics*, *Worlds Political Science*, *Acta Politica*, *Journal of Elections*, *Public Opinion and Parties*, *International Journal of Public Opinion Research*, *Scandinavian Political Studies*, *PLoS ONE*, *Local Government Studies*, *Public Administration*, *Social Forces*, *International Migration Review*, *Journal of Information Technology & Politics*, *Politica*, *Økonomi & Politik* og *Metode & Data*. Se www.kaspermhansen.eu for yderligere information.

Referencer

- Bhatti, Y. & K.M. Hansen (2010) Valgdeltagelsen ved kommunalvalget 17. november 2009. Beskrivende analyser af valgdeltagelsen baseret på registerdata. Arbejdsrapport, Københavns Universitet, Institut for Statskundskab, 2010(3).
- Bhatti, Y., J.O. Dahlgaard, J.H. Hansen & K.M. Hansen (2014a) Hvem stemte og hvem blev hjemme? Valgdeltagelsen ved kommunalvalget 19. november 2013. Beskrivende analyser af valgdeltagelsen baseret på registerdata. CVAP Working papers Series CVAP 2/2014.
- Bhatti, Y., J.O. Dahlgaard, J.H. Hansen & K.M. Hansen (2014b) Hvem stemte til EP-valget 2014? - Valgdeltagelsen ved Europa-Parlamentsvalget 25. maj 2014. Beskrivende analyser af valgdeltagelsen baseret på registerdata. CVAP Working papers Series, CVAP 4/2014.
- Bhatti, Y., J.O. Dahlgaard, J.H. Hansen & K.M. Hansen (2014c) Europa-Parlamentsvalget var de højtuddannedes fest. *Politiken*. 10 december
- Bhatti, Y., J.O. Dahlgaard, J.H. Hansen & K.M. Hansen (2016) Valgdeltagelsen og vælgerne til Folketingsvalget 2015. CVAP Working Papers Series 1/2016.
- Bhatti, Y.; E. Fieldhouse & K.M. Hansen (2020) It's a Group Thing: How Voters go to the Polls Together. *Political Behavior*. 42(1):1-34.
- Bhatti, Y.; J.O. Dahlgaard; J.H. Hansen; K.M. Hansen & M.M. Olsen (2016) Fra valgsted til indkøbscentre. Danskernes stigende brug af brevstemmer. *Politik*. 19(2):97-115.
- Dahlgaard, J. O. (2017) Trickle-up political socialization: The causal effect on turnout of parenting a newly enfranchised voter. *American Political Science Review*. 112(3): 698-705.
- Dahlgaard, J.O., J.H. Hansen, K.M. Hansen & Y. Bhatti (2019) Bias in Self-reported Voting and How it Distorts Turnout Models: Disentangling Nonresponse Bias and Overreporting Among Danish Voters. *Political Analysis*. 27(4): 590 - 598.
- Elklit, J., B. Møller, P. Svensson & L. Togeby (2000) Hvem stemmer og hvem stemmer ikke?: En analyse af valgdeltagelsen i København og Århus ved kommunalbestyrelsesvalgene i 1997: Magtudredningen.
- Elklit, J., B. Møller, P. Svensson & L. Togeby (2005) Gensyn med sofavælgerne. Valgdeltagelse i Danmark, Århus: Århus Universitetsforlag.
- Hansen, K.M. (2018) Valgdeltagelsen ved kommunal- og regionsvalget 2017. CVAP Working Papers Series, CVAP 1/2018.
- Hansen, K.M. (2020) Valgdeltagelsen ved Europaparlamentsvalget 2019. CVAP Working Papers Series 1/2020.
- Hansen, L.T.D. (2021) Notat vedr. scenarier for landsdækkende valg under corona. *Indenrigs- og Boligministeriet, Valgheden*. 11. juni 2021.
- Sundhedsministeriet (2021) Covid-19 er igen en samfundskritisk sygdom. *Pressemeddelelse*, 9. november 2021.
- Valgheden (2021) Information om visse juridiske og praktiske spørgsmål i relation til afholdelse af kommunal- og regionalvalget den 16. november 2021 i lyset af COVID-19. Indenrigs- og boligministeriet. 15. november 2021.